

تم تحميل وعرض المادة من منصة

حقيبتك

www.haqibati.net

منصة حقيبتك التعليمية

منصة حقيبتك هو موقع تعليمي يعمل على تسهيل العملية التعليمية بطريقة بسيطة وسهلة وتوفير كل ما يحتاجه المعلم والطالب لكافة الصفوف الدراسية كما يحتوي الموقع على حلول جميع المواد مع الشروح المتنوعة للمعلمين.

1444 - 2022

قررت وزارة التعليم تدريس
هذا الكتاب وطبعه على نفقتها

المملكة العربية السعودية

التقنية الرقمية ١-٢

التعليم الثانوي

نظام المسارات

السنة الثانية

يوزع مجاناً ولا يُباع

طبعة ١٤٤٤ - ٢٠٢٢

ح وزارة التعليم، ١٤٤٣ هـ

فهرسة مكتبة الملك فهد الوطنية أثناء النشر
وزارة التعليم

التقنية الرقمية ٢-١ التعليم الثانوي - نظام المسارات - السنة الثانية. / وزارة
التعليم. - الرياض، ١٤٤٣ هـ
١٥١ ص؛ ٢١ x ٢٥.٥ سم

ردمك : ٦-٢١١-٥١١-٦٠٣-٩٧٨

١ - الحواسيب - طرق التدريس - السعودية ٢ - الحواسيب - تعليم -
السعودية أ.العنوان

١٤٤٣ / ١٠٦٩٣

ديوي ٠٠٤,٧١٢

رقم الإيداع : ١٤٤٣ / ١٠٦٩٣

ردمك : ٦-٢١١-٥١١-٦٠٣-٩٧٨

www.moe.gov.sa

مواد إثرائية وداعمة على "منصة عين الإثرائية"

IEN.EDU.SA

تواصل بمقترحاتك لتطوير الكتاب المدرسي

FB.T4EDU.COM

الناشر: شركة تطوير للخدمات التعليمية

تم النشر بموجب اتفاقية خاصة بين شركة Binary Logic SA وشركة تطوير للخدمات التعليمية
(عقد رقم 2022/0010) للاستخدام في المملكة العربية السعودية

حقوق النشر © Binary Logic SA 2022

جميع الحقوق محفوظة. لا يجوز نسخ أي جزء من هذا المنشور أو تخزينه في أنظمة استرجاع البيانات أو نقله بأي شكل أو بأي وسيلة إلكترونية أو ميكانيكية أو بالنسخ الضوئي أو التسجيل أو غير ذلك دون إذن كتابي من الناشرين.

يُرجى ملاحظة ما يلي: يحتوي هذا الكتاب على روابط إلى مواقع إلكترونية لا تُدار من قبل شركة Binary Logic. ورغم أن شركة Binary Logic تبذل قصارى جهدها لضمان دقة هذه الروابط وحداثتها وملاءمتها، إلا أنها لا تتحمل المسؤولية عن محتوى أي مواقع إلكترونية خارجية.

إشعار بالعلامات التجارية: أسماء المنتجات أو الشركات المذكورة هنا قد تكون علامات تجارية أو علامات تجارية مُسجلة وتُستخدم فقط بغرض التعريف والتوضيح وليس هناك أي نية لانتهاك الحقوق. تنفي شركة Binary Logic وجود أي ارتباط أو رعاية أو تأييد من جانب مالكي العلامات التجارية المعنيين. تُعد Microsoft و Windows و Windows Live و Outlook و Access و Excel و PowerPoint و OneNote و Skype و OneDrive و Bing و Edge و Internet Explorer و Teams و Visual Studio Code و MakeCode و Office 365 علامات تجارية أو علامات تجارية مُسجلة لشركة Microsoft Corporation. وتُعد Google و Gmail و Chrome و Google Docs و Google Drive و Google Maps و Android و YouTube علامات تجارية أو علامات تجارية مُسجلة لشركة Google Inc. وتُعد Apple و iPad و iPhone و Pages و Numbers و Keynote و iCloud و Safari علامات تجارية مُسجلة لشركة Apple Inc. وتُعد Facebook و Messenger و Instagram و WhatsApp علامات تجارية تمتلكها شركة Facebook والشركات التابعة لها. وتُعد Twitter علامة تجارية لشركة Twitter، Inc. يُعد اسم Scratch وشعار Scratch Cat و Scratch Cat علامات تجارية لفريق Scratch. تُعد "Python" وشعارات Python علامات تجارية أو علامات تجارية مسجلة لشركة Python Software Foundation. ولا ترعى الشركات أو المنظمات المذكورة أعلاه هذا الكتاب أو تصرح به أو تصادق عليه.

micro: bit وشعار micro: bit هما علامتان تجاريتان لمؤسسة Micro: bit التعليمية. Open Roberta هي علامة تجارية مسجلة لـ Fraunhofer IAIS. تُعد VEX Robotics و VEX Robotics علامتين تجاريتين أو علامتي خدمة لشركة Innovation First, Inc.

ولا ترعى الشركات أو المنظمات المذكورة أعلاه هذا الكتاب أو تصرح به أو تصادق عليه. حاول الناشر جاهداً تتبع ملاك الحقوق الفكرية كافة، وإذا كان قد سقط اسم أيٍّ منهم سهواً فسيكون من دواعي سرور الناشر اتخاذ التدابير اللازمة في أقرب فرصة.

بِسْمِ اللَّهِ الرَّحْمَنِ الرَّحِيمِ

الفهرس

الوحدة الأولى: علم البيانات

8

الدرس الأول:

البيانات والمعلومات والمعرفة

9

• البيانات 9

9

• المعلومات 10

10

• المعرفة 11

11

• أنواع البيانات 13

13

• عرض البيانات 14

14

• ترميز البيانات 15

15

• جودة المعلومات 18

18

• لنطبق معاً 21

21

الدرس الثاني:

جمع البيانات والتحقق من صحتها

23

• جمع البيانات 23

23

• مصادر البيانات الرئيسة والثانوية 23

23

• التحقق من صحة إدخال البيانات 24

• التحقق من صحة البيانات في إكسل 25

• لنطبق معاً 40

الدرس الثالث:

التنبؤ باستخدام إكسل

43

• التنبؤ في إكسل 43

43

• أنواع مخططات التنبؤ 47

47

• التشفير (Encryption) 51

51

• التشفير في إكسل 53

53

• لنطبق معاً 57

57

• مشروع الوحدة 59

59

• برامج أخرى 60

60

• في الختام 61

61

• جدول المهارات 61

61

• المصطلحات 61

61

الدرس الأول:

مفاهيم الذكاء الاصطناعي

63

63 • التحول الرقمي (Digital transformation)

63 • تأثير التحول الرقمي على الشركات والمجتمع

64 • تعريف الذكاء الاصطناعي (Artificial Intelligence - AI)

64 • دور الذكاء الاصطناعي والبيانات في التحول الرقمي

65 • مفاهيم الذكاء الاصطناعي

65 • أهمية تعلم الآلة في الذكاء الاصطناعي

65 • ما الذي يمكن أن تتعلمه الآلة؟

66 • أنواع تعلم الآلة

67 • أخلاقيات البيانات في الذكاء الاصطناعي (Data ethics in AI)

68 • الآثار المترتبة على استخدام الذكاء الاصطناعي في الشركات والمجتمع

69 • تطبيقات الذكاء الاصطناعي في الحياة

69 • التطورات المستقبلية في مجال الذكاء الاصطناعي

70 • لنطبق معاً

الدرس الثاني:

تطبيقات الذكاء الاصطناعي

73

73 • كيفية عمل تعلم الآلة

73 • تطبيقات تعلم الآلة

74 • إنشاء نموذج تعلم الآلة

74

84 • لنطبق معاً

84

الدرس الثالث:

الذكاء الاصطناعي باستخدام البرمجة

85

85 • إنشاء مشروع سكراتش

85

87 • فئات اللبنة الجديدة في سكراتش

87

89 • إنشاء المقطع البرمجي

89

90 • لنطبق معاً

90

91 • مشروع الوحدة

91

92 • في الختام

92

92 • جدول المهارات

92

93 • المصطلحات

93

الوحدة الثالثة: البرمجة المتقدمة باستخدام لغة ترميز النص التشعبي (HTML)

94

95 • هل تذكر؟

95

الدرس الأول:

التنسيق باستخدام وسوم HTML

97

97 • تنسيق النص

97

101 • تنسيق الصورة

101

102 • تنسيق عرض ملف الفيديو

102

133	• الفراغ (Padding)
136	• التحكم في حجم ومحاذاة الصور
137	• تنسيق شريط التصفح
142	• لنطبق معًا
144	• مشروع الوحدة
145	• في الختام
145	• جدول المهارات
145	• المصطلحات

146

اختبر نفسك

146	• السؤال الأول
147	• السؤال الثاني
148	• السؤال الثالث
149	• السؤال الرابع
150	• السؤال الخامس
151	• السؤال السادس

103	• لنطبق معًا
-----	--------------

الدرس الثاني:

105 تصميم صفحات التنسيق النمطية

107	• مقدمة إلى صفحات التنسيق النمطية CSS
108	• بنية صفحات التنسيق النمطية
109	• أنواع ملفات صفحات التنسيق النمطية
111	• الربط بين صفحة HTML وملف CSS
113	• محددات CSS (CSS Selectors)
114	• خصائص CSS الأساسية المرتبطة بتنسيق النص
120	• لنطبق معًا

الدرس الثالث:

124 تصميم الموقع الإلكتروني

124	• مراحل إنشاء موقع إلكتروني
124	• الخصائص التي ينبغي توافرها في الموقع الإلكتروني
125	• التصميم
131	• مُحدد Class
131	• خاصية تجاوز السعة (Overflow property)
133	• نموذج الصندوق (Box-Model)

الوحدة الأولى: علم البيانات

أهلاً بك، ستتعرف في هذه الوحدة على مفاهيم وتطبيقات علم البيانات في حياتنا. وبشكلٍ أكثر تحديداً، ستتعرف على الفرق بين البيانات والمعلومات والمعرفة، وطرق جمع البيانات وتمييزها والتحقق من صحتها. كما ستجري ذلك عملياً في إكسل، بالإضافة إلى تصميم نموذج يحلل البيانات السابقة للتنبؤ بالبيانات المستقبلية.

أهداف التعلم

ستتعلم في هذه الوحدة:

- < الفرق بين البيانات والمعلومات والمعرفة.
- < أنواع البيانات وطرق ترميزها.
- < مفهوم ترميز البيانات وأهميتها.
- < مفهوم جودة المعلومات ومعايير تحقيقها.
- < كيفية جمع البيانات وأنواع التحقق من صحة إدخالها.
- < كيفية إجراء التحقق من صحة البيانات في إكسل.
- < كيفية التنبؤ بالعائد المستقبلي في إكسل.
- < ماهية التشفير.
- < التشفير في إكسل.
- < استخدام التشفير لحماية البيانات.

الأدوات

< مايكروسوفت إكسل
(Microsoft Excel)

البيانات والمعلومات والمعرفة

علم البيانات: هو علم يجمع بين عدة مجالات (على سبيل المثال: علوم الحاسب والإحصاء والرياضيات) ويعمل على تحليل البيانات لاستخراج معلومات ذات مغزى تؤدي إلى معرفة محددة. من الأمثلة النموذجية على الجمع بين عدة مجالات عندما تُقيّم مشكلة مرض السكري في بلدك، حيث يمكنك التعرف على المشكلة ودراستها وإجراء التنبؤات واتخاذ القرارات الأخرى للتعامل مع هذا المرض، حيث تُدخل البيانات عن مرض السكري وعدد المرضى إلى جهاز الحاسب (علوم الحاسب) وتُحلل باستخدام برنامج إحصائي (برنامج إكسل) وتُستخدم معادلات محددة (علم الرياضيات) وذلك لإنشاء مخططات التنبؤ.

من أجل التعرف على مفهوم علم البيانات ستتعلم أولاً معنى البيانات والمعلومات والمعرفة من خلال فهم مصطلحاتها.

البيانات

مصطلح البيانات: هو مجموعة من الحقائق أو الكلمات أو الأرقام أو حتى وصف لأشياء لم يتم تحليلها أو معالجتها بأي شكل من الأشكال، وتسمى أيضًا البيانات الأولية، حيث تعني كلمة أولية أنها غير معالجة.

على سبيل المثال، يحتوي الجدول التالي على مجموعة من قيم درجات الحرارة العظمى الشهرية ومتوسط قيم هطول الأمطار التي تحصل عليها من مستشعرات درجة الحرارة ومستشعرات هطول الأمطار الموجودة في مدينة الرياض للأشهر يناير، وفبراير، ومارس، وأبريل. هذه البيانات الأولية لدرجة الحرارة العظمى ومتوسط هطول الأمطار عبارة عن قائمة من السجلات المنظمة حسب الشهر وليس لها أي معنى سياقي أو ضمني.

البيانات الأولية لدرجة الحرارة العظمى ومتوسط هطول الأمطار

المدينة	الشهر	درجة الحرارة العظمى (درجة مئوية)	متوسط هطول الأمطار (المليمتر)
الرياض	يناير	20,70	14,80
	فبراير	23,70	8,30
	مارس	28,00	19,90
	أبريل	36,60	23,70

تعدُّ قيم درجة الحرارة العظمى وهطول الأمطار بيانات أولية؛ لأنه ليس لها معنى سياقي أو ضمني.

المعلومات

عندما تُعالج البيانات الأولية فإنها تتحول إلى معلومات، ولذلك يشير مصطلح المعلومات إلى البيانات المعالجة التي لها معنى في سياق محدد ومفيد، بينما يسمى إجراء هذه المعالجة: معالجة البيانات. على سبيل المثال عندما تحصل على قياسات درجة الحرارة وهطول الأمطار التي تعدُّ في المثال السابق بيانات أولية، وتطبق عليها مزيد من المعالجة، ستتمكن من إنشاء جدول أحوال الطقس.

البيانات الأولية لدرجة الحرارة العظمى ومتوسط هطول الأمطار			
المدينة	الشهر	درجة الحرارة العظمى (درجة مئوية)	متوسط هطول الأمطار (المليمتر)
الرياض	يناير		
	فبراير		
	مارس		
	أبريل		

أحوال الطقس

المدينة	الشهر	الطقس
الرياض	يناير	
	فبراير	
	مارس	
	أبريل	

يسمى هذا الجدول بالمعلومات؛ لأن البيانات الأولية التي تمت معالجتها تُقدّم الآن في سياق مفيد.

يمكن تلخيص أوجه الاختلاف الرئيسة بين مصطلحي البيانات والمعلومات.

أوجه الاختلاف بين البيانات والمعلومات:

البيانات ليس لها معنى بصورتها الحقيقية، بينما يجب أن تحمل المعلومات معنى منطقيًا.

البيانات هي كلمات وأرقام غير معالجة، بينما المعلومات بيانات تمت معالجتها.

البيانات هي المادة الأولية، بينما المعلومات منتج نهائي.

البيانات أكثر عمومية، بينما تعدّ المعلومات أكثر تحديدًا.

تُستخدم البيانات كمدخلات لنظام الحاسب، بينما تعدّ المعلومات مخرجات.

المعرفة

تنتج المعرفة من معالجة المعلومات وفهمها ويؤدي ذلك إلى استنتاجات وقرارات مختلفة. بناءً على المثال السابق، فإن معالجة وفهم أحوال الطقس في الرياض (معلومات) ؛ يُنتج معرفة، وبناءً عليها يمكن اتخاذ قرارات ترتبط بمواسم ومهرجانات تقام في هذه الأشهر. فمثلاً أن الطقس خلال شهري يناير وفبراير يكون أكثر برودة من شهري مارس ويوليو. وبناءً على هذا الاستنتاج يمكن اتخاذ المزيد من القرارات بشأن تفاصيل حدث موسم الرياض الذي يقام في الرياض خلال هذه الفترة. على سبيل المثال يمكنك تحديد بعض التفاصيل الإضافية للحدث وفقاً لظروف الطقس، حتى يتمكن السائحون وجميع المشاركين من الاستمتاع بالحدث.

أوجه الاختلاف بين المعلومات والمعرفة:

المعلومات هي البيانات التي تمت معالجتها لتصبح ذات سياق مفهوم، بينما المعرفة هي استنتاج من المعلومات يساعد في اتخاذ القرارات.

المعلومات وحدها لا تكفي للتوصل إلى الاستنتاجات أو القرارات حول مسألة معينة، بينما توفر المعرفة القدرة على إجراء تنبؤات واتخاذ قرارات.

يتم الحصول على نفس المعلومات عند تحليل نفس البيانات، بينما المعرفة الناتجة تختلف باختلاف العالم أو الباحث الذي يدرس المعلومات.

علم البيانات

يوضح المخطط المفهوم العام لعلم البيانات حيث يُبيّن الارتباط الوثيق بين البيانات، والمعلومات، والمعرفة، والقرارات.

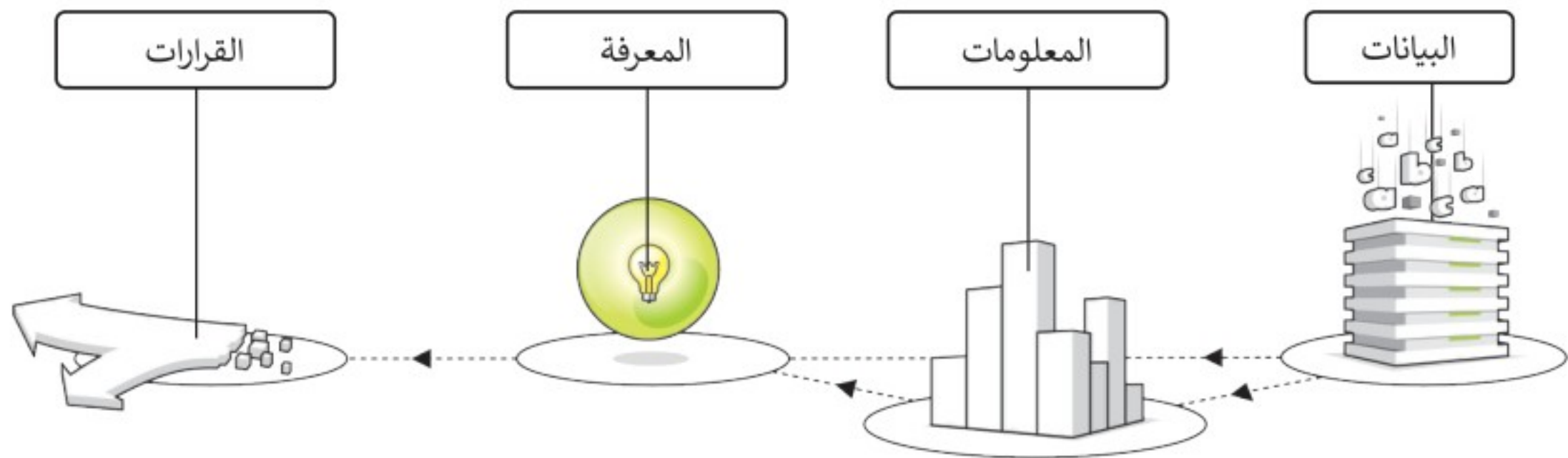

مثال عام على البيانات والمعلومات والمعرفة:

بتلخيص الأمثلة التي ذكرت سابقًا يمكنك رؤية الصورة العامة لإجراءات علم البيانات، مع التركيز على أوجه الاختلاف بين البيانات والمعلومات والمعرفة.

أولًا حصلت كباحث على البيانات الأولية لقيم درجات الحرارة العظمى الشهرية ومتوسط قيم هطول الأمطار من مستشعرات درجة الحرارة ومستشعرات هطول الأمطار الموجودة في مدينة الرياض. في الجدول التالي البيانات الواردة من المستشعرات في مدينة الرياض هي أرقام لا معنى لها.

متوسط هطول الأمطار (المليمتر)	درجة الحرارة العظمى (درجة مئوية)
14,80	20,70
8,30	23,70
19,90	28,00
23,70	33,60

البيانات

ثم تحلل البيانات من أجل توفير رسم بياني لأحوال الطقس في مدينة الرياض لشهر يناير، وفبراير، ومارس، وأبريل. لذلك تنشئ الجدول التالي الذي يحتوي على معلومات عن أحوال الطقس.

أحوال الطقس في مدينة الرياض	
	يناير
	فبراير
	مارس
	أبريل

المعلومات

أخيرًا أصبحت المعلومات معرفة عندما عالجت المعلومات عن أحوال الطقس في مدينة الرياض، وأدى ذلك إلى استنتاج أن الطقس خلال شهري يناير وفبراير يكون أكثر برودة من شهري مارس وأبريل، وبناءً على هذا الاستنتاج تتخذ القرار بإبلاغ جميع السائحين والمشاركين في حدث موسم الرياض عن الطقس حتى يتمكنوا من الاستعداد والاستمتاع بالحدث.

إشعارات عن أحوال الطقس خلال حدث موسم الرياض	
سيكون الطقس في شهري يناير وفبراير باردًا خلال حدث موسم الرياض.	
سيكون الطقس في شهري مارس وأبريل حارًا خلال حدث موسم الرياض.	

المعرفة

أنواع البيانات

يمكن وضع البيانات الرقمية بترتيب تصاعدي (من الأصغر إلى الأكبر) أو تنازلي (من الأكبر إلى الأصغر).

بعد أن تعلمت ما البيانات، ستتعرف على أنواعها المختلفة. يمكن أن تتخذ البيانات أشكالاً مختلفة، على سبيل المثال متوسط عدد زوار حدث معين، أو مدة تلك الزيارة، أو غير ذلك. البيانات عادة ما تتخذ شكل أبجدية رقمية (alphanumeric) مثل النصوص والأرقام والرموز، وقد تتكون من الصور أو المقاطع الصوتية أو مقاطع الفيديو. فيما يلي أنواع البيانات المختلفة:

البيانات الرقمية

تتكون البيانات الرقمية من حقائق قابلة للقياس وتستخدم فيها الأرقام كقيم أساسية، ويمكن أن تكون هذه الأرقام أرقامًا سالبة، أو موجبة، أو عشرية وغيرها. على سبيل المثال عدد الفعاليات التي تقام في مدينة ما، هي بيانات رقمية.

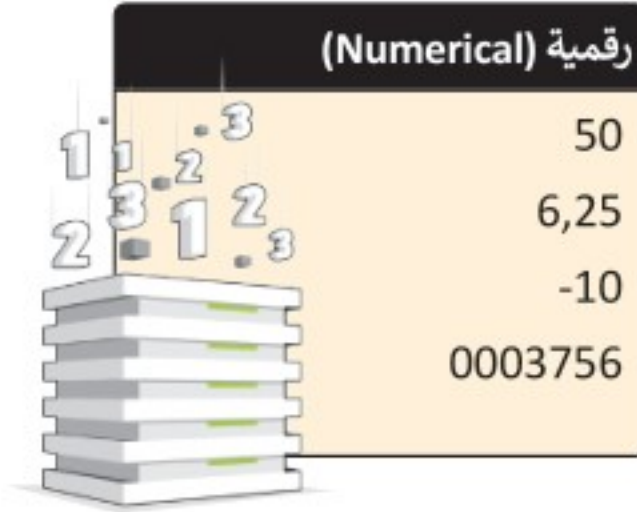

البيانات الأبجدية

تتكون البيانات الأبجدية من حروف الهجاء وكذلك المسافات أو المسافة بين الكلمات. لذلك يضم هذا النوع من البيانات جميع حروف الهجاء والمسافات الفارغة. على سبيل المثال يمكن استخدام البيانات الأبجدية لتمثيل اسم دولة "المملكة العربية السعودية".

البيانات الأبجدية الرقمية

تتكون البيانات الأبجدية الرقمية من حروف الهجاء وأرقام ورموز خاصة مثل: #، \$، و%، إلى آخره. على سبيل المثال يمكن استخدام البيانات الأبجدية الرقمية لتمثيل تاريخ أو وقت مهرجان أو موسم في المملكة العربية السعودية.

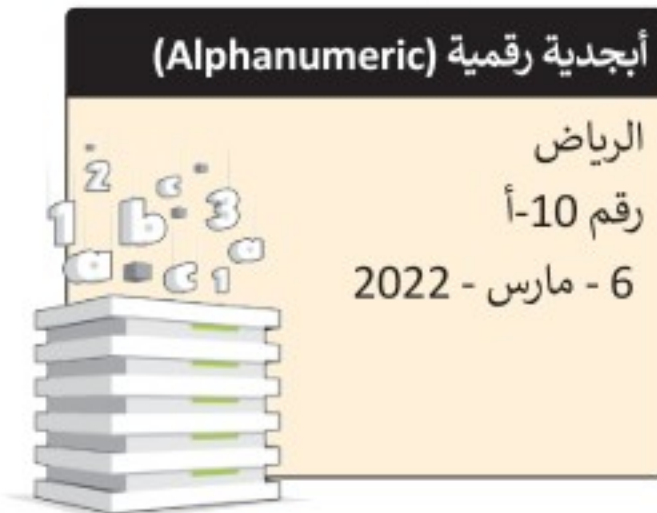

البيانات الرسومية

تتكون البيانات الرسومية من: مخططات، ورسوم بيانية، أو غير ذلك. على سبيل المثال مجموعة الصور الخاصة بالمعالم السياحية لمنطقة محددة، أو الرسم البياني الخاص بأعداد الزوار لأحد الأماكن السياحية في المملكة العربية السعودية.

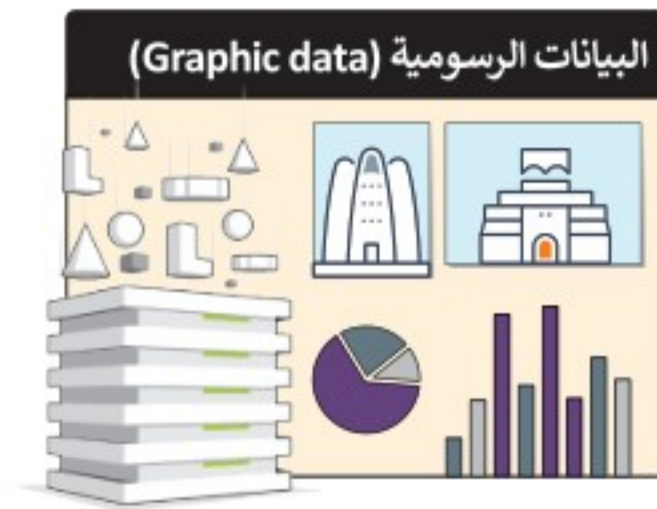

بيانات مقاطع الفيديو

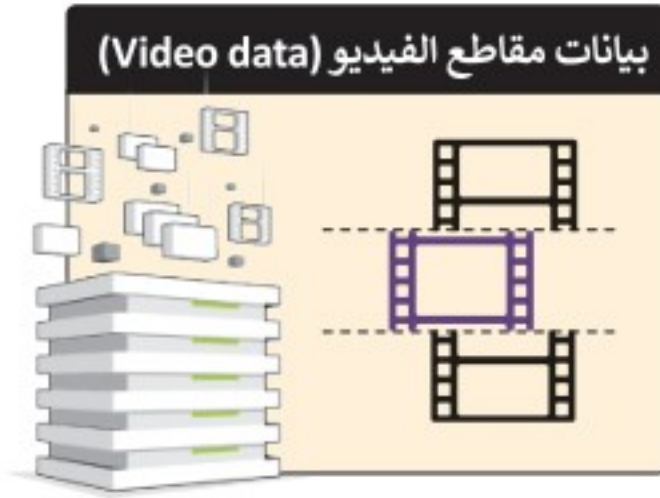

تتكون بيانات مقاطع الفيديو من سلسلة من الصور المتحركة مثل: الإعلان التلفزيوني الخاص بحملة سياحية، أو مقطع فيديو عن موسم الرياض في المملكة العربية السعودية، أو غير ذلك.

البيانات الصوتية

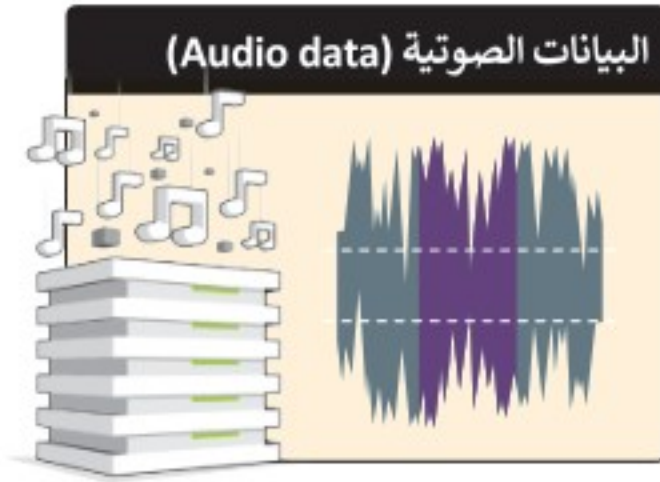

تتكون البيانات الصوتية من الأصوات والتأثيرات الصوتية المختلفة مثل: التسجيلات الصوتية الإرشادية للمتاحف، والأماكن السياحية المختلفة في المملكة العربية السعودية.

عرض البيانات

قد تبقى البيانات على حالها بعد تسجيلها وقد تتغير البيانات أحياناً، ولذلك يمكن تمثيل البيانات بشكل ثابت أو متغير.

البيانات الثابتة

البيانات الثابتة هي البيانات التي لا تتغير بعد تسجيلها. على سبيل المثال البيانات في مجلة مطبوعة فيها معلومات عن أماكن سياحية في المملكة العربية السعودية، فبمجرد طباعة المجلة لا يمكن تغيير المعلومات فيها.

البيانات المتغيرة (الديناميكية)

البيانات المتغيرة هي البيانات التي قد تتغير بعد تسجيلها ويجب تحديثها باستمرار. على سبيل المثال بيانات موقع إلكتروني يحتوي على معلومات عن الأماكن السياحية في المملكة العربية السعودية، حيث يمكن تحديثها عند الحاجة.

مثال على البيانات المتغيرة: مجلة السياحة السعودية Saudi Voyager.

ترميز البيانات

البيانات التي تم الحصول عليها من التجارب أو من خلال الدراسات الاستقصائية هي بيانات في صورتها الأولية وفي الغالب تحتاج إلى ترميز. تتيح هذه العملية للأشخاص تنظيم البيانات وترتيبها بطريقة محددة باستخدام رموز مختلفة مثل الأرقام أو الحروف أو الكلمات القصيرة، التي تصف سياق معين أو تُعبر عن عبارة أو فقرة بأكملها. فيما يلي أمثلة من الحياة اليومية حيث تُستخدم الرموز لتمثيل البيانات.

رموز المطارات

وضع اتحاد النقل الجوي الدولي (IATA) رمزًا مكونًا من ثلاثة حروف يحدد العديد من المطارات حول العالم. يمكنك البحث عن تذاكر الطيران على الإنترنت باستخدام هذا الرمز، كما يُعرض الرمز كذلك على بطاقات الأمتعة المرفقة في مكاتب تسجيل الوصول بالمطار؛ لتوفير السلامة في حالة فقدان الأمتعة.

رموز وأسماء المطارات:

رموز وأسماء المطارات:	
مطار الملك فهد الدولي	DMM
مطار الملك عبد العزيز الدولي	JED
مطار الملك خالد الدولي	RUH

رموز العملات

لكل بلد في أنحاء العالم عملة خاصة به، وتستخدم رموز العملات بدلاً من اسم العملة كاختصارات متعارف عليها عند التعاملات المالية.

رموز العملات ومعناها:

رموز العملات ومعناها:	
الريال السعودي	SAR
الدولار الأمريكي	USD
اليورو	EUR

مزايا ترميز البيانات:

إدخال أسرع للبيانات	من الأسهل كتابة الرمز RUH بدلاً من كتابة مطار الملك خالد الدولي.
تأخذ مساحة أقل	من الصعب كتابة الاسم الكامل للبلد على اللوحات أو على وسائل النقل العام مثل سيارات الأجرة والحافلات، ولكن يُعد الأمر سهلاً مع رموز تسجيل المركبات الدولية.
تسريع عمليات البحث عن البيانات	كل منطقة لها رمزها الخاص ويُستخدم للبحث عن عنوان حسب رمز المنطقة، ورقم الشارع، والمبنى، ويستخدمه مكتب البريد لتسهيل توزيع رسائل البريد.

عيوب ترميز البيانات:

معنى غامض للبيانات	قد تجد صعوبة في التمييز بين الرموز المتشابهة.
صعوبة فهم الترميز	قد يكون من الصعب تفسير أو تذكر معنى الرمز.
الرموز المستخدمة قد تُستنفد	قد يكون عدد العناصر المراد ترميزها كبيرًا جدًا على سبيل المثال أن مجموعة الحروف لا تكفي لترميزها، فتدمج الأرقام والحروف أو تُستخدم الأرقام الطويلة وهذا يعقد عملية الترميز، مثل ترميز المنتجات الاستهلاكية في المتاجر.

الرموز الشريطية (Barcodes)

تري الرموز الشريطية في كل مكان حولك وبشكل يومي، على سبيل المثال في التذاكر الإلكترونية والمنتجات في محلات البقالة وما إلى ذلك. الرمز الشريطي هو ملصق به خطوط سوداء رفيعة إلى جانب التنوع في الأرقام المختلفة. تُستخدم للمساعدة في تنظيم المعلومات وفهرستها أو وضع علامة على أسعار المنتجات.

رموز الاستجابة السريعة (QR)

رمز الاستجابة السريعة (Quick Response - QR) هو الجيل الثاني من الرمز الشريطي (barcode)، والذي يتكون من خطوط سوداء متجاورة ومختلفة السمك ويحتوي على مزيد من المعلومات. قد يشير رمز الاستجابة السريعة إلى محتوى إلكتروني مثل: المواقع الإلكترونية، أو مقاطع الفيديو، أو الملفات الرقمية، ويمكن قراءة هذا الرمز باستخدام كاميرات الهواتف الذكية.

يشير رمز الاستجابة السريعة هذا إلى الموقع الإلكتروني للرابط:

<https://www.visitsaudi.com>

رقم الكتاب المعياري الدولي (International Standard Book Number - ISBN)

يوجد رقم على غلاف معظم الكتب (مثل الدليل السياحي) وفي أعلى الرمز الشريطي يسمى رقم الكتاب المعياري الدولي (ISBN)، وهو رقم فريد يستخدمه الناشر والمكتبات ومحلات بيع الكتب لتحديد عناوين الكتب وإصداراتها. يتكون رقم الكتاب المعياري الدولي من خمس مجموعات متتالية من الأرقام:

فيما يلي مثال على رمز رقم الكتاب المعياري الدولي، حيث يشير كل عنصر إلى جزء محدد من المعلومات عن الدليل السياحي.

يتكون من رقم واحد ويوضع دائماً في النهاية، ويستخدم للتحقق من صحة باقي الأرقام.

يتكون من رقم واحد أو قد يصل إلى خمسة أرقام، ويستخدم كـ معرف للبلد. بالنسبة لكتب المملكة العربية السعودية، فإن رقم التسجيل 603 أو 9960.

قد يصل إلى ستة أرقام ويستخدم لتحديد إصدار محدد، والشكل لعنوان محدد.

يتكون من ثلاثة أرقام وإما تكون 978 أو 979. بالنسبة لكتب المملكة العربية السعودية، فإن الرقم البادئ 978.

قد يصل إلى سبعة أرقام ويستخدم لتحديد الناشر.

جودة المعلومات

تعدُّ جودة المعلومات عاملاً مهمًا وتعبّر عن مدى استخدام المعلومات في اتخاذ القرارات. مع زيادة جمع وحفظ البيانات، أصبحت جودة المعلومات الناتجة عن معالجتها ذات أهمية كبيرة ومنتزادة. يساعد ضمان جودة المعلومات على التحديد الدقيق للاحتياجات الفعلية لتنفيذ المشروعات، وكذلك لتوجيه الخدمات بشكل فعال، وزيادة الكفاءة في كل يوم عمل. وبالمقارنة يمكن أن تتسبب المعلومات غير الدقيقة في حدوث خللٍ في الأعمال، وتقلل من الكفاءة وتؤدي إلى التأخير في إنجاز المشروعات. يمكن التحقق من جودة المعلومات من خلال معايير محددة تسمى **معايير الجودة (Quality standards)** وهي موضحة في الشكل التالي:

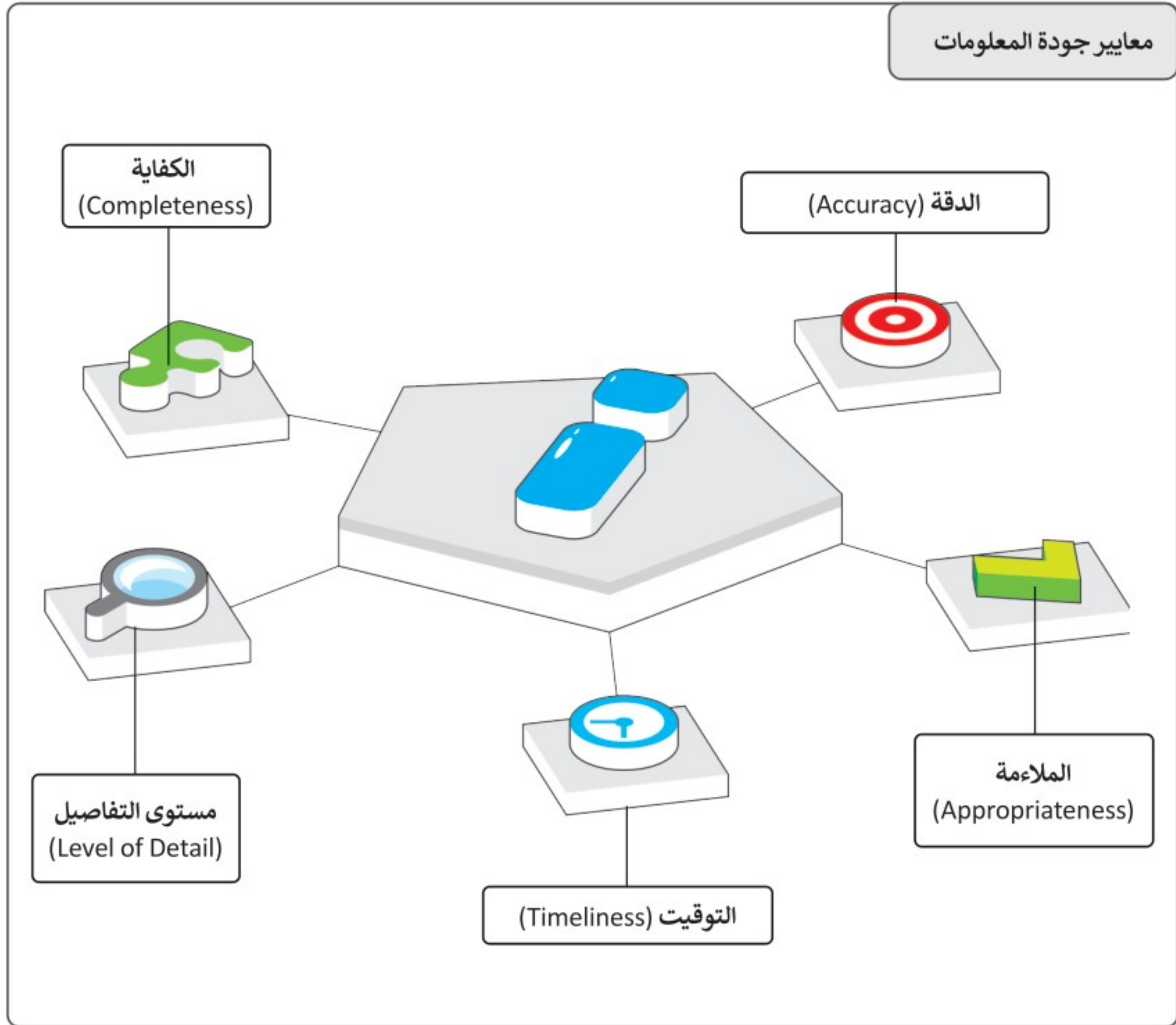

تكمّن أهمية معايير الجودة في أنها تساعد على التحقق من موثوقية كل المعلومات. فمثلاً قبل جمع أي نوع من المعلومات من خلال موقع إلكتروني، وقبل البدء في الخطوة التالية في علم البيانات (خطوة المعرفة)، يجب عليك التحقق من جودة المعلومات التي تحصل عليها من الموقع. إذا لم تكن المعلومات موثوقة، فبالتأكيد لا يمكنك المضي قدماً في استخراج المعرفة، وهذا يعني أنه يجب التحقق من المعلومات باتباع معايير الجودة الخمس التالية:

أولاً: الدقة

الدقة هي التأكد من صحة المعلومات، ويجب أن تكون المعلومات صحيحة لكي تعدُّ معلومات عالية الجودة. ويتم التحقق من دقة المعلومات من خلال المصادر الموثوقة، حيث يسهل التأكد من خلوها من الأخطاء الحسابية أو اللغوية أو غيرها من الأخطاء.

ثانياً: الملاءمة

كلما كانت المعلومات متعلقة بما تبحث عنه، كلما كانت ملاءمتها أفضل. ولذلك يجب أن تكون المعلومات مرتبطة بالموضوع أو السؤال البحثي. يؤدي الحصول على معلومات إضافية لا تتعلق بما تبحث عنه إلى إضاعة الوقت في محاولة العثور على المعلومات المطلوبة.

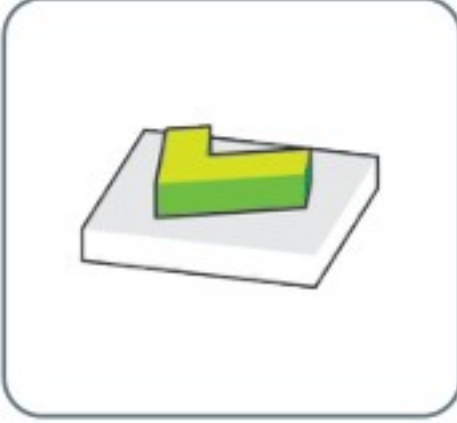

ثالثاً: التوقيت

يُعدُّ تاريخ نشر المعلومات جزءاً مهماً، حيث يوضح مدى حداثة المعلومات ومناسبتها لموضوع البحث، ولذلك يجب التأكد من الحصول على آخر تحديث للمعلومات، ويجب عليك التحقق دائماً من أصل المعلومات.

عند استخدام معيار التوقيت يجب مراعاة ما يلي:

التحقق من تاريخ المصادر المستخدمة.

التحقق من تاريخ الكلمات المفتاحية الخاصة بالحقوق الفكرية مثل العلامات التجارية المسجلة، وحقوق النسخ والنشر، وبراءات الاختراع، والأسرار التجارية.

التحقق من تاريخ مراجعة أو تحرير المعلومات.

التحقق من تاريخ النشر.

رابعاً: مستوى التفاصيل

تُحدد جودة المعلومات أيضًا من خلال النظر إلى مستوى التفاصيل التي تقدمها تلك المعلومات. يُعدُّ وجود الكثير من التفاصيل على المعلومات المطلوبة أمرًا صعبًا، بينما تؤدي قلة التفاصيل إلى الصعوبة في فهم المعلومات. ويعتمد مستوى التفاصيل على المشكلة ودراستها، فإذا كانت بسيطة فإنك تحتاج إلى مستوى قليل من التفاصيل، وإذا كانت معقدة فإنك تحتاج إلى مستوى عالي من التفاصيل.

خامساً: الكفاية

تُعدُّ كفاية المعلومات مقياساً مهماً للشمولية المطلوبة للتأكد من أن المعلومات المقدمة تعطي صورة كاملة عن الواقع. إن عدم الحصول على جميع المعلومات المطلوبة يعني أنك لن تتمكن من استخدامها بشكل صحيح، مما يعني أن جودة تلك المعلومات ضعيفة وغير كاملة ولا يمكن اتخاذ القرارات الصحيحة بناءً على تلك المعلومات.

مثال على معايير جودة المعلومات:

يُعدُّ الموقع الإلكتروني الخاص بالمركز الوطني للأرصاد مثلاً للعثور على المعلومات التي تلي المعايير الخمس المحددة لجودة المعلومات الموضحة أعلاه.

وبشكل أكثر تحديداً، يمكنك التحقق من الدقة بمجرد التحقق من عنوان URL، حيث يشير الجزء gov.sa. من العنوان أنه موقع حكومي، لذا فإن المعلومات الواردة فيه صحيحة ودقيقة. وفيما يتعلق بالملاءمة، يمكنك أن ترى أن المعلومات في الموقع مرتبطة بموضوع البحث؛ لأنك تبحث عن معلومات عن الطقس وهذا الموقع للأرصاد الجوية. وبالنسبة للتوقيت، يمكنك رؤية تاريخ المعلومات المعروضة على الموقع، للتأكد من مدى حداثة المعلومات. حول مستوى التفاصيل، يحتوي الموقع على معلومات كافية عن الطقس. وبالنسبة للمعيار الأخير لجودة المعلومات، يمكنك التحقق من كفاية المعلومات من خلال مشاهدة الصفحة بأكملها، فعندما تبحث عن معلومات حول الطقس، فإن الموقع يوفر لك بيانات مثل: المدينة والتاريخ والرطوبة وسرعة الرياح ودرجة الحرارة وما إلى ذلك. لا يوجد نقص في المعلومات المطلوبة، يوجد لديك كل ما تحتاجه من أجل التحقق من أحوال الطقس في مدينة الرياض.

سرعة الرياح 18.5 كم/س	مدى الرؤية > 10 كم.	الرطوبة 8 %
اتجاه الرياح جنوبي غربي	نقطة الندى -4	الضغط 1017 hPa

The page also shows the date 2022/04/07 and a 'التحقق من مدينتك' (Check your city) button. Callouts from the text above point to specific elements: 'الدقة' (Accuracy) points to the URL 'gov.sa'; 'الكفاية' (Sufficiency) points to the weather details table; 'التوقيت' (Timeliness) points to the date '2022/04/07'; 'مستوى التفاصيل' (Detail level) points to the weather details table; and 'الملاءمة' (Relevance) points to the weather details table.

لنطبق معًا

تدريب 1

خطأ	صحيحة	حدد الجملة الصحيحة والجملة الخطأ فيما يلي:
●	●	1. علم البيانات هو مجال غير مرتبط بمجالات أخرى مثل الرياضيات والإحصاء.
●	●	2. البيانات هي مجموعة من الحقائق أو الكلمات أو الأرقام التي لم يتم تحليلها.
●	●	3. عندما تُحلل البيانات الأولية فإنها تتحول إلى معرفة.
●	●	4. تنتج المعرفة من معالجة المعلومات وفهمها.
●	●	5. تُعدُّ البيانات الأبجدية الرقمية والبيانات الرسومية من الطرق المختلفة لعرض البيانات.
●	●	6. رموز المطارات ورموز العملات هي أمثلة على ترميز البيانات.
●	●	7. جودة المعلومات موضوع لا يتطلب التركيز.
●	●	8. معايير جودة المعلومات هما: مستوى التفاصيل والدقة.
●	●	9. الملاءمة تعني أنه كلما كانت المعلومات غير متعلقة بما تبحث عنه، كانت جودتها أسوأ.
●	●	10. يُعدُّ تاريخ نشر المعلومات معيارًا مهمًا لجودة المعلومات.

تدريب 2

◀ أنشئ قائمة من البيانات ثم حوّلها إلى معلومات مفيدة. وضح كيف يحوّل الحاسب البيانات إلى معلومات؟

.....

.....

.....

تدريب 3

◀ قارن بين مجموعة من البيانات الأولية والبيانات المعالجة التي تصف الدرجات السنوية لطالب وأدائه. ما الأفكار التي يمكنك الحصول عليها من مجموعة البيانات الأولية والبيانات المعالجة؟

.....

.....

.....

تدريب 4

◀ ابحث في الإنترنت عن مواقع إلكترونية تقدم معلومات عن الطقس، وحدّد في أحد هذه المواقع المعايير الخمسة لجودة المعلومات.

.....

.....

.....

.....

جمع البيانات والتحقق من صحتها

جمع البيانات

تُعد مرحلة جمع البيانات (Data Collection) من أهم مراحل الدراسة لظاهرة معينة، وهي عملية جمع الحقائق والأرقام والكلمات للمتغيرات المستهدفة وتحسينها، ويمكن جمع البيانات باستخدام أجهزة مختلفة مثل المستشعرات ومسجلات البيانات.

وتحتاج عملية جمع البيانات فهماً عميقاً للمعاملات قيد الدراسة، بالإضافة إلى التخطيط والعمل الدؤوب للحصول على بيانات عالية الجودة، حيث تُمكن البيانات عالية الجودة من إجراء عملية التحليل المناسبة وأداء المهام بفعالية؛ لاستخراج معلومات مفيدة حول الظاهرة قيد الدراسة.

تختلف طرق جمع البيانات باختلاف الوصف، ولكن تظل عملية التحقق من مراحل جمع البيانات بطريقة دقيقة وصادقة مهمة دائماً فمثلاً:

تُعد معرفة حالة الطقس واحدة من أهم المجالات المتعلقة بالسفر. يمكن استخدام العديد من الأجهزة لجمع العوامل المتعلقة بالطقس، بما في ذلك مستشعرات درجة الحرارة ومستشعرات الرياح ومقاييس المطر ومقاييس الرطوبة. البيانات التي يتم جمعها من هذه الأجهزة هي: قيم درجة الحرارة، وقيم سرعة الرياح، ومعدل هطول الأمطار.

مصادر البيانات الرئيسية والثانوية

يوجد تصنيفان أساسيان لمصادر البيانات: مصادر البيانات الرئيسية (primary data sources) ومصادر البيانات الثانوية (secondary data sources).

مصادر البيانات الرئيسية

يحتوي مصدر البيانات الرئيسية على بيانات لم تُجمع من قبل ويمكن جمعها من المستشعرات ومسجلات البيانات وحتى من الاستبانات. ومن الأمثلة التي تدل على مصادر البيانات الرئيسية: مستشعر درجة الحرارة الذي يجمع بيانات درجة حرارة الهواء، ومستشعر سرعة الرياح الذي يقيس سرعة الرياح، وإجراء استبيان للعملاء حول طبيعة الطقس الذي يفضلونه للرحلات الخارجية.

مصادر البيانات الثانوية

يأتي هذا النوع من البيانات عندما تستخدم مصدر البيانات الرئيس لإنتاج بيانات أخرى. على سبيل المثال يمكنك استخدام بيانات درجة حرارة الهواء وسرعة الرياح من مستشعرين مختلفين للحصول على بيانات لمعامل آخر يسمى درجة حرارة الرياح الباردة (wind-chill temperature). يمكن حساب درجة حرارة الرياح الباردة من ضرب سرعة الرياح في 0.7 ثم طرح هذه القيمة من درجة حرارة الهواء (صيغة درجة حرارة الرياح الباردة). بعبارة أخرى يمكنك أولاً استخدام مستشعرات درجة الحرارة ومستشعرات الرياح كمصادر بيانات أولية لحساب بيانات درجة الحرارة وسرعة الرياح، ثم يمكنك استخدام صيغة درجة حرارة الرياح الباردة كمصدر بيانات ثانوي من أجل الحصول على بيانات درجة حرارة الرياح الباردة.

يمكن تصنيف مصادر البيانات الثانوية إلى مصادر داخلية ومصادر خارجية. على سبيل المثال تُعد البيانات التي تُجمع من مستشعر ينتمي إلى جامعة أو مؤسسة علمية بيانات داخلية، بينما تُعد البيانات التي يتم جمعها من مؤسسات أخرى أو أفراد أو من مصادر خارج الجامعة المحددة بيانات خارجية.

التحقق من صحة إدخال البيانات

يشير مفهوم التحقق من صحة إدخال البيانات إلى أي نشاط يتحقق من أن البيانات المدخلة تأتي من مجموعة من القيم المعتمدة، وتتوافق مع القواعد المقبولة للبيانات، وقد تتبع تلك البيانات بعض العمليات والإجراءات التصحيحية، وتهدف عملية التحقق من صحة البيانات إلى ضمان الدقة والجودة، وتنفيذ من خلال إنشاء عدة فحوصات لضمان الاتساق المنطقي للبيانات المدخلة والمخزنة؛ فإذا كانت البيانات متوافقة مع القواعد ستقبل، وإلا فسترفض.

على سبيل المثال يمكن أن يتراوح النطاق المقبول لقيم درجة حرارة الهواء المسجلة من مستشعر درجة الحرارة من سالب 88 درجة مئوية (أدنى درجة حرارة) إلى 58 درجة مئوية (أعلى درجة حرارة). ويجب ألا يسجل مستشعر درجة الحرارة قيم درجة حرارة الهواء مثل 1.000.000.000.000 درجة مئوية، حيث يشير ظهور مثل هذا النوع من البيانات في نتائج المستشعر المسجلة إلى حدوث خلل فيه ويجب رفض القيمة.

أنواع التحقق من صحة إدخال البيانات.

يوجد العديد من أنواع التحقق التي يمكنك استخدامها للتحقق من صحة البيانات المُدخلة.

أنواع التحقق من صحة البيانات المدخلة:

يساعد على تقليل الأخطاء باستخدام قائمة محدودة من القيم المحددة مسبقًا.	التحقق من البحث (Lookup check)
يجعل عملية الإدخال إلزامية في الخلية مما يضمن عدم تركها فارغة.	التحقق من التواجد (Presence check)
يهدف إلى التأكد من أن الرموز والحروف تُدخل بنطاق طول محدد.	التحقق من الطول (Length check)
يُستخدم للتأكد من أن الأرقام التي تُدخل تقع ضمن نطاق معين ويشمل حدين هما: الحد الأقصى (Maximum limit) والحد الأدنى (Minimum limit).	التحقق من النطاق (Range check)
يُستخدم للتأكد من أن البيانات تأتي بصيغة محددة مسبقًا ولن يُسمح بأي صيغة أخرى يتم إدخالها في الخلية.	التحقق من الصيغة (Format check)
يضمن إدخال المستخدمين لنوع القيمة الصحيح في حقل محدد.	التحقق من النوع (Type check)

التحقق من صحة البيانات في إكسل

يوجد العديد من التطبيقات التي يمكن استخدامها للتحقق من صحة البيانات المدخلة، مثل برنامج مايكروسوفت إكسل (Microsoft Excel)، في الجزء العملي من هذا الدرس ستنشئ ورقة بيانات في برنامج مايكروسوفت إكسل من أجل تطبيق التحقق من صحة البيانات التي تعلمتها في الجزء النظري.

افترض أنك تعمل كوكيل سياحي، وتريد عمل حملة سياحية لمدينتي الرياض وجدة حيث ستقام أحداث مهمة طوال العام. من العوامل المهمة في تنظيم الحملة السياحية أن تكون على دراية بأحوال الطقس في كل مدينة؛ من أجل إعلام السياح للاستعداد لهذه الظروف والاستمتاع بالحدث بشكل أفضل.

بصفتك وكيل سياحي زرت موقع المركز الوطني للأرصاد (<https://ncm.gov.sa>) وحملت بيانات درجات الحرارة وهطول الأمطار لمدينتي جدة والرياض. افتح برنامج مايكروسوفت إكسل وأنشئ ورقة تسمى "الطقس والأحداث في المملكة العربية السعودية" لإدخال هذه البيانات. في البداية عليك إجراء فحوصات محددة للتحقق من صحة البيانات في الخلايا، وبعد ذلك سيتعين عليك إدخال البيانات التي حصلت عليها من موقع المركز الوطني للأرصاد كما في الجدول التالي:

الطقس والأحداث في المملكة العربية السعودية

عدد الأحداث	متوسط هطول الأمطار (المليمتر)	درجة الحرارة العظمى (درجة مئوية)	المدينة	الشهر
2	12,50	28,8	جدة	يناير
5	14,80	20,7	الرياض	يناير
1	3,30	29,8	جدة	فبراير
8	8,30	23,7	الرياض	فبراير
1	2,60	25,5	جدة	مارس
7	19,90	28	الرياض	مارس
1	23,70	33,6	الرياض	أبريل
1	0,10	30,7	جدة	مايو
1	5,60	39,5	الرياض	مايو
1	0,00	38,2	جدة	يونيو
2	0,40	39,4	جدة	يوليو
4	0,00	32,8	الرياض	سبتمبر
4	1,50	27,5	الرياض	أكتوبر
1	27,10	27,6	جدة	نوفمبر
5	20,00	20,4	الرياض	نوفمبر

بناءً على ما تعلمته في الجزء النظري فإن عملية التحقق من صحة البيانات يمكن إجراؤها في إكسل طبقاً لعمليات الفحص التالية للتأكد من صحة البيانات قبل تخزينها :

التحقق من صحة البحث والتواجد في إكسل

افتح ملف "المصنف1" في برنامج مايكروسوفت إكسل، الذي يحتوي على ورقة بعنوان "الطقس والأحداث في المملكة العربية السعودية" فيها خمسة أعمدة فارغة: الشهر، والمدينة، ودرجة الحرارة العظمى (درجة مئوية)، ومتوسط هطول الأمطار (المليمتر) وعدد الأحداث. الغرض الرئيس هو إجراء عمليات التحقق من صحة الأعمدة أولاً ثم إضافة قيم البيانات الموضحة في الجدول السابق، جدول الطقس والأحداث في المملكة العربية السعودية. يحتوي العمود الأول على "الشهر"، ولكن قبل إدخال أسماء الشهور في هذا العمود ستتحقق من صحة البيانات في الخلايا. وبالتحديد ستنفذ التحقق من البحث والتحقق من التواجد.

لبدء التحقق من صحة البيانات في إكسل:

- 1 < انتقل إلى ورقة "الطقس والأحداث" في إكسل.
- 2 < حدّد الخلايا من A3 إلى A17.
- 3 < ثم اختر علامة التبويب بيانات (Data).
- 4 < من مجموعة أدوات البيانات (Data Tools)، اضغط على التحقق من صحة البيانات (Data Validation).
- 5 < ستظهر نافذة تحقق من صحة البيانات (Data Validation).
- 6 < ستظهر نافذة تحقق من صحة البيانات (Data Validation).

الطقس والأحداث في المملكة العربية السعودية

الشهر	المدينة	درجة الحرارة العظمى (درجة مئوية)	متوسط هطول الأمطار (المليمتر)	عدد الأحداث

تحقق من صحة البيانات

إعدادات | رسالة إدخال | تنبيه إلى الخطأ

مصدر التحقق من الصحة

السهم:

أية قيمة

بيانات:

نعم

تطبيق هذه التفسيرات على كافة الخلايا الأخرى ذات الإعدادات المشابهة

إلغاء الأمر | موافق | مبيح الكل

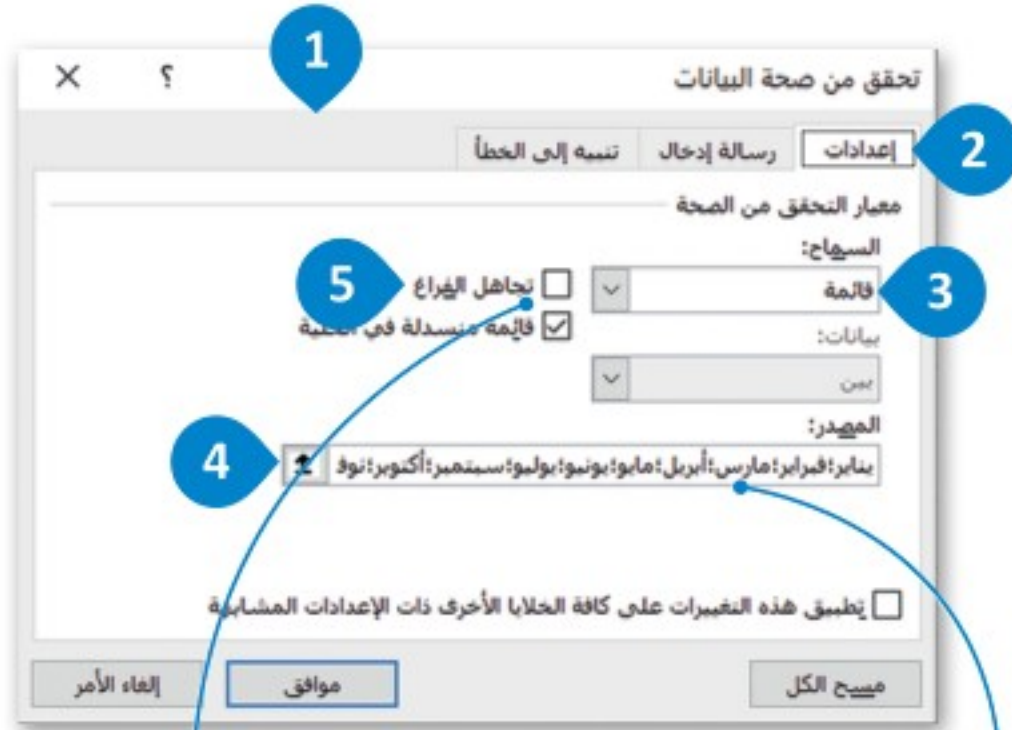

لتطبيق التحقق من صحة البحث والتواجد في إكسل:

- 1 < من نافذة تحقق من صحة البيانات (Data Validation)،
- 2 اختر علامة التبويب إعدادات (Settings).
- 3 < من مربع السماح: (Allow:)، اختر قائمة (List).
- 4 < من مربع المصدر: (Source:)، اضغط على السهم واكتب أسماء الأشهر وافصل بين كل واحد والآخر بفاصلة منقوطة "؛".
- 5 < ألغ تحديد خيار تجاهل الفراغ (Ignore blank).

يتم التحقق من التواجد عندما تلغي تحديد الخيار تجاهل الفراغ (Ignore blank).

يتم التحقق من البحث عندما تضيف أسماء الشهور في مربع المصدر: (Source:).

من المهم جدًا منع المستخدم من إدخال نوع خاطئ من البيانات، ولهذا الغرض تضع رسائل تنبيه إلى الخطأ وإدخال غير صالح حتى يتم تذكير المستخدم أثناء عملية إدخال البيانات.

لتعيين رسالة إدخال غير صالح:

- 1 < من نافذة تحقق من صحة البيانات (Data Validation)،
- 2 اختر علامة التبويب رسالة إدخال (Input Message).
- 3 < في مربع العنوان: (Title:)، اكتب تعليمات إدخال الشهور:.
- 4 < في مربع رسالة إدخال: (Input message:)، اكتب يجب أن تختار أحد الشهور من القائمة.

لتعيين رسالة خطأ:

- 1 < من نافذة تحقق من صحة البيانات (Data Validation)،
- 2 اختر علامة التبويب تنبيه إلى خطأ (Error Alert).
- 3 < من مربع النمط: (Style:) اختر إيقاف (Stop).
- 4 < في مربع العنوان: (Title:)، اكتب القيمة التي أدخلتها غير صالحة.
- 5 < في مربع رسالة خطأ: (Error message:)، اكتب يمكن إدخال القيم من القائمة فقط.
- 6 < اضغط على موافق (OK).

بعد أن انتهيت من إجراء التحقق من صحة البحث والتحقق من صحة التواجد، يمكنك البدء في إدخال البيانات في الجدول. تُدخل قيمة لكل خلية (من A3 إلى A17).

الطقس والأحداث في المملكة العربية السعودية

الشهر	المدينة	درجة الحرارة العظمى (درجة مئوية)	متوسط هطول الأمطار (المليمتر)	عدد الأحداث
يناير				
يناير				
فبراير				
فبراير				

تعليمات إدخال الشهور:
يجب أن تختار أحد الشهور من القائمة

عندما تضع رسالة في علامة تبويب "رسالة إدخال" ستظهر دائماً أثناء كتابة أسماء الشهور في عمود "الشهر".

يمكنك أن ترى القائمة المنسدلة التي تعرض قيمة الشهر المحددة سابقاً، ويمكنك إما كتابة اسم الشهر أو الاختيار فقط من القائمة المنسدلة.

الطقس والأحداث في المملكة العربية السعودية

الشهر	المدينة	درجة الحرارة العظمى (درجة مئوية)	متوسط هطول الأمطار (المليمتر)	عدد الأحداث
يناير				
يناير				
فبراير				

تعليمات إدخال الشهور:
يجب أن تختار أحد الشهور من القائمة

القيمة التي أدخلتها غير صالحة.
يمكن إدخال القيم من القائمة فقط

تعليمات إلغاء الأمر إعادة المحاولة

إذا كتبت عن طريق الخطأ شيئاً ما في عمود الشهر لم يتم تضمينه في قائمة القيم المحددة مسبقاً، فسيعرض إكسل رسالة الخطأ التي عينتها أثناء التحقق من الصحة في علامة تبويب "تنبيه إلى الخطأ".

بعد إدخال جميع أسماء
الشهور في الخلايا من A3 إلى
A17، سيظهر جدول "الطقس
والأحداث في المملكة العربية
السعودية" على هذا النحو في
ورقة الإكسل.

Binary Academy (Alt+Q) البحث المصفى

ملف الشريط الرئيسي إدراج تخطيط الصفحة الصيغ بيانات مراجع عرض تعليمات

التعليقات مشاركة

الحصول على البيانات الحصول على البيانات وتحولها استعلامات & اتصالات الكل تحديث الكتل

أسهم (الإن... بيانات جغرا... أنواع البيانات

تصفية إعادة تطبيق خيارات متقدمة فرز وتصفية

أدوات البيانات البص إلى أعمدة ماذا إذا تحليل ورقة وتلخيص

A3

يناير

الشهر	المدينة	درجة الحرارة العظمى (درجة مئوية)	متوسط هطول الأمطار (المليمتر)	عدد الأحداث
يناير				
يناير				
فبراير				
فبراير				
مارس				
مارس				
أبريل				
مايو				
مايو				
يوليو				
يوليو				
سبتمبر				
أكتوبر				
نوفمبر				
نوفمبر				

الطقس والأحداث

جاهز إمكانية الوصول لذوي الاحتياجات الخاصة: جاهز لما تريده

التحقق من صحة الطول في إكسل

ابدأ العمل في إدخال أسماء المدن في عمود "المدينة"، وقبل إدخال أسماء المدن تحقق من الطول؛ حتى تتمكن من إدخال قيم تتراوح من 3 إلى 6 حروف فقط.

من خلال تحديد الخلايا من B3 إلى B17، ثم الضغط على التحقق من صحة البيانات (Data Validation) وفتحها، وذلك لتطبيق التحقق من صحة الطول.

لتطبيق التحقق من صحة الطول في إكسل:

- < من نافذة تحقق من صحة البيانات (Data Validation)، اختر علامة التبويب إعدادات (Settings).
- < من مربع السماح: (Allow:)، اختر طول النص (Text length).
- < من مربع بيانات: (Source:)، اختر بين (between).
- < في مربع الحد الأدنى: (Minimum:) اكتب 3 وفي مربع الحد الأقصى: (Maximum:) اكتب 6.
- < ألغ تحديد خيار تجاهل الفراغ (Ignore blank).

يتعين عليك تعيين رسالة إدخال غير صالح وهي " تعليمات إدخال المُدن: يجب ألا يتجاوز اسم المُدن عددًا محددًا من الحروف"، بالإضافة إلى تعيين رسالة خطأ وهي " القيمة التي أدخلتها غير صالحة. يمكن إدخال أسماء المدن المكونة من 3 إلى 6 حروف فقط".

لتعيين رسالة إدخال غير صالح:

- < من نافذة تحقق من صحة البيانات (Data Validation)، اختر علامة التبويب رسالة إدخال (Input Message).
- < في مربع العنوان: (Title:)، اكتب تعليمات إدخال المُدن:.
- < في مربع رسالة إدخال: (Input message:)، اكتب يجب ألا يتجاوز اسم المُدن عددًا محددًا من الحروف.

بعد الانتهاء من إجراء التحقق من صحة الطول، يمكنك البدء في إدخال بيانات أسماء المُدن كما هو موضح بجدول "الطقس والأحداث" في المملكة العربية السعودية". تُدخل قيمة لكل خلية (من B3 إلى B17)، ويُسمح لك بكتابة اسم المدينة بحيث يتكون من 3 حروف إلى 6 حروف فقط.

عندما تضع رسالة في علامة تبويب "رسالة إدخال" ستظهر دائماً أثناء كتابة أسماء المدن في عمود "المدينة".

إذا كتبت عن طريق الخطأ قيمة في عمود المدينة لا تفي بالمعايير التي حددتها بالفعل، فسيعرض إكسل رسالة الخطأ التي عينتها أثناء التحقق من الصحة في علامة تبويب "تنبيه إلى الخطأ".

الشهر	المدينة	درجة الحرارة العظمى (درجة مئوية)	متوسط هطول الأمطار (المليمتر)	عدد الأحداث
يناير	جدة			
يناير	الرياض			
فبراير	الرياض			
فبراير				
مارس				
مارس				
أبريل				
مايو				
مايو				
يوليو				
يوليو				
سبتمبر				
أكتوبر				
نوفمبر				
نوفمبر				

The error dialog box displays the following text:

القيمة التي أدخلتها غير صالحة.
يمكن إدخال أسماء المدن المكونة من 3 إلى 6 حروف فقط

Buttons: إعادة المحاولة, إلغاء الأمر, تعليمات

التحقق من صحة النطاق في إكسل

استمر في العمل على العمود الثالث، عمود "درجة الحرارة العظمى (درجة مئوية)". قبل إدخال قيم درجات الحرارة تحقق من صحة النطاق؛ حتى تتمكن من إدخال قيم درجات الحرارة بحيث تتراوح من 20 إلى 45 درجة مئوية فقط. من خلال تحديد الخلايا من C3 إلى C17، ثم الضغط على التحقق من صحة البيانات (Data Validation) وفتحها، وذلك لتطبيق التحقق من صحة النطاق.

لتطبيق التحقق من صحة النطاق في إكسل:

- 1 < من نافذة تحقق من صحة البيانات (Data Validation)، اختر علامة التبويب إعدادات (Settings).
- 2 < من مربع السماح: (Allow:)، اختر مخصص (Custom).
- 3 < في مربع الصيغة: (Formula:) اكتب AND(C3:C17>20;C3:C17<45).
- 4 < ألغ تحديد خيار تجاهل الفراغ (Ignore blank).

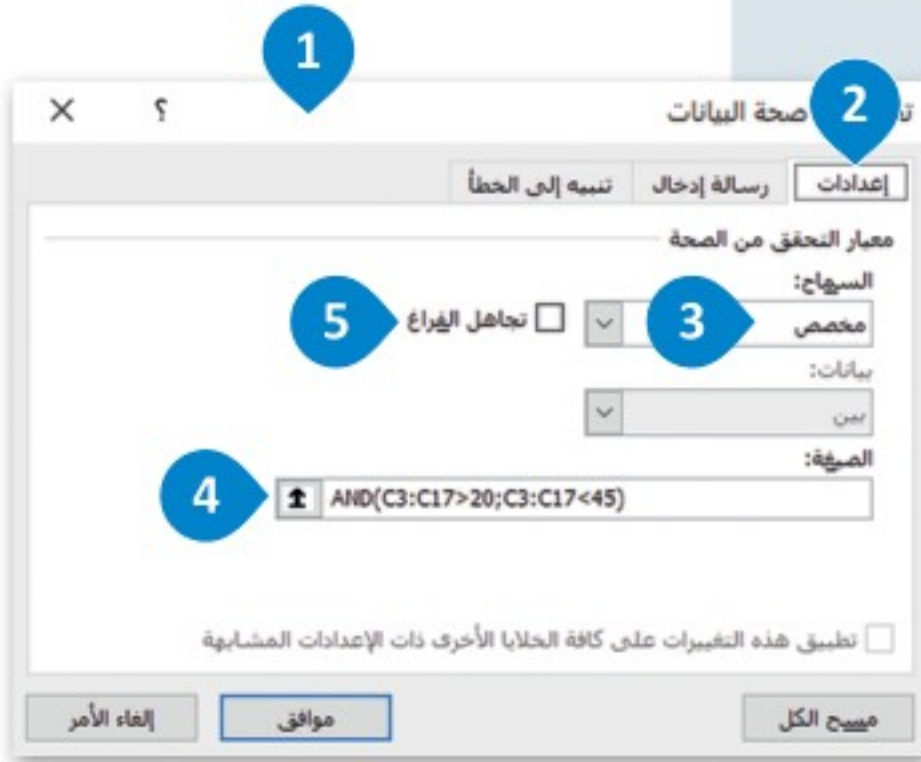

تعني الصيغة "AND(C3:C17>20;C3:C17<45)" أن القيم التي ستدخلها في الخلايا من C3 إلى C17 يجب أن تكون أكبر من 20 درجة مئوية وأقل من 45 درجة مئوية.

يتعين عليك تعيين رسالة إدخال غير صالح وهي "تعليمات إدخال درجة الحرارة: يجب أن تكون بيانات درجة الحرارة ضمن نطاق محدد من القيم"، بالإضافة إلى تعيين رسالة خطأ وهي "القيمة التي أدخلتها غير صالحة. يمكن إدخال قيم درجة الحرارة بين 20 و45 درجة مئوية فقط".

لتعيين رسالة إدخال غير صالح:

- 1 < من نافذة تحقق من صحة البيانات (Data Validation)، اختر علامة التبويب رسالة إدخال (Input Message).
- 2 < في مربع العنوان: (Title:)، اكتب تعليمات إدخال درجة الحرارة:.
- 3 < في مربع رسالة إدخال: (Input message:)، اكتب يجب أن تكون بيانات درجة الحرارة ضمن نطاق محدد من القيم.

بعد الانتهاء من إجراء التحقق من صحة النطاق، يمكنك البدء في إدخال بيانات قيم درجة الحرارة العظمى (درجة مئوية) كما هو موضح بجدول "الطقس والأحداث في المملكة العربية السعودية". تُدخل قيمة لكل خلية (من C3 إلى C17)، ويُسمح لك بإدخال قيمة درجة حرارة تتراوح بين 20 درجة مئوية إلى 45 درجة مئوية.

عندما تضع رسالة في علامة تبويب "رسالة إدخال" ستظهر دائمًا أثناء كتابة قيم درجة الحرارة العظمى (درجة مئوية) في الخلايا من C3 إلى C17.

إذا كتبت عن طريق الخطأ قيمة في عمود درجة الحرارة العظمى (درجة مئوية) لا تفي بالمعايير التي حددتها بالفعل، فسيعرض إكسل رسالة الخطأ التي عينتها أثناء التحقق من الصحة في علامة تبويب "تنبيه إلى الخطأ".

الطقس والأحداث في المملكة العربية السعودية

الشهر	المدينة	درجة الحرارة العظمى (درجة مئوية)	متوسط هطول الأمطار (المليمتر)	عدد الأحداث
يناير	جدة	28,80		
يناير	الرياض	20,70		
فبراير	جدة	29,80		
فبراير	الرياض	10		
مارس	جدة			
مارس	الرياض			
أبريل	الرياض			
مايو	جدة			
مايو	الرياض			
يوليو	جدة			
يوليو	جدة			
سبتمبر	الرياض			
أكتوبر	الرياض			
نوفمبر	جدة			
نوفمبر	الرياض			

تعليمات إدخال درجة الحرارة:
يجب أن تكون بيانات درجة الحرارة ضمن نطاق محدد من القيم

القيمة التي أدخلتها غير صالحة.
يمكن إدخال قيم درجة الحرارة بين 20 و45 درجة مئوية فقط

إعادة المحاولة | إلغاء الأمر | تعليمات

التحقق من صحة الصيغة في إكسل

استمر في العمل على العمود الرابع، عمود "متوسط هطول الأمطار (المليمتر)". قبل إدخال قيم هطول الأمطار، تحقق من صحة الصيغة؛ حتى تتمكن ليس فقط من إدخال القيم الصحيحة، ولكن أيضًا الكسور العشرية. يتطلب هذا الإجراء تعيين الحد الأدنى والأقصى، لذلك ستعين الحد الأدنى لمتوسط قيمة هطول الأمطار يساوي 0 مم والحد الأقصى يساوي 30 مم.

من خلال تحديد الخلايا من D3 إلى D17، ثم الضغط على التحقق من صحة البيانات (Data Validation) وفتحها، وذلك لتطبيق التحقق من صحة الصيغة.

لتطبيق التحقق من صحة الصيغة في إكسل:

- < من نافذة تحقق من صحة البيانات (Data Validation) (1)، اختر علامة التبويب إعدادات (Settings) (2).
- < من مربع السماح: (Allow:)، اختر عدد عشري (Decimal) (3).
- < من مربع البيانات: (Data:)، اختر بين (between) (4).
- < في مربع الحد الأدنى: (Minimum:) اكتب 0، ومربع الحد الأقصى: (Maximum:) اكتب 30 (5).
- < ألق تحديد خيار تجاهل الفراغ (Ignore blank) (6).

يتعين عليك تعيين رسالة إدخال غير صالح وهي "تعليمات إدخال متوسط هطول الأمطار. يجب أن تكون قيمة هطول الأمطار رقم عشري محصور بين 0 إلى 30"، بالإضافة إلى تعيين رسالة خطأ وهي "القيمة التي أدخلتها غير صالحة. الرقم العشري غير محصور بين 0 و30".

لتعيين رسالة إدخال غير صالح:

- < من نافذة تحقق من صحة البيانات (Data Validation) (1)، اختر علامة التبويب رسالة إدخال (Input Message) (2).
- < في مربع العنوان: (Title:)، اكتب تعليمات إدخال متوسط هطول الأمطار (3).
- < في مربع رسالة إدخال: (Input message:)، اكتب يجب أن تكون قيمة هطول الأمطار رقم عشري محصور بين 0 إلى 30 (4).

بعد الانتهاء من إجراء التحقق من صحة الصيغة، يمكنك البدء في إدخال بيانات هطول الأمطار كما هو موضح بجدول "الطقس والأحداث في المملكة العربية السعودية". تُدخل قيمة لكل خلية (من D3 إلى D17)، ويُسمح لك بإدخال قيمة هطول الأمطار في شكل عشري تتراوح بين 0 مم إلى 30 مم.

عندما تضع رسالة في علامة تبويب "رسالة إدخال" ستظهر دائمًا أثناء كتابة متوسط قيم هطول الأمطار (مم) في الخلايا من D3 إلى D17.

إذا كتبت عن طريق الخطأ قيمة في عمود متوسط هطول الأمطار (المليمتر) لا تفي بالمعايير التي حددتها بالفعل، فسيعرض إكسل رسالة الخطأ التي عينتها أثناء التحقق من الصحة في علامة تبويب "تنبيه إلى الخطأ".

الشهر	المدينة	درجة الحرارة العظمى (درجة مئوية)	متوسط هطول الأمطار (المليمتر)	عدد الأحداث
يناير	جدة	28,80	12,50	
يناير	الرياض	20,70	14,80	
فبراير	جدة	29,80		
فبراير	الرياض	23,70	-8	
مارس	جدة	25,50		
مارس	الرياض	28,00		
أبريل	الرياض	33,60		
مايو	جدة	30,70		
مايو	الرياض	39,50		
يوليو	جدة	38,20		
يوليو	جدة	39,40		
سبتمبر	الرياض	32,80		
أكتوبر	الرياض	27,50		
نوفمبر	جدة	27,60		
نوفمبر	الرياض	20,40		

التحقق من صحة النوع في إكسل

استمر في العمل على العمود الخامس، عمود "عدد الأحداث". قبل إدخال عدد الأحداث لكل مدينة، تحقق من صحة النوع؛ حتى لا تتمكن من إدخال قيم سالبة. يتطلب هذا الإجراء تعيين قيمة الحد الأدنى، لذلك ستعين قيمة الحد الأدنى تساوي 1 حتى لا تكون قيم الحدث مساوية للصفر ولا يحوي قيمًا سالبة.

من خلال تحديد الخلايا من E3 إلى E17، ثم الضغط على التحقق من صحة البيانات (Data Validation) وفتحها، وذلك لتطبيق التحقق من صحة النوع.

لتطبيق التحقق من صحة النوع في إكسل:

- < من نافذة تحقق من صحة البيانات (Data Validation)، اختر علامة التبويب إعدادات (Settings). 2
- < من مربع السماح: (Allow:)، اختر عدد صحيح (Whole number). 3
- < من مربع البيانات: (Data:)، اختر أكبر من أو تساوي (greater than or equal to). 4
- < في مربع الحد الأدنى: (Minimum:) اكتب 1. 5
- < ألق تحديد خيار تجاهل الفراغ (Ignore blank). 6

يتعين عليك تعيين رسالة إدخال غير صالح وهي "تعليمات إدخال عدد الأحداث: لا يمكن أن يكون عدد الأحداث صفرًا أو قيمًا سالبة"، بالإضافة إلى تعيين رسالة خطأ وهي "القيمة التي أدخلتها غير صالحة. عدد الأحداث صفرًا أو قيمًا سالبة".

لتعيين رسالة إدخال غير صالح:

- < من نافذة تحقق من صحة البيانات (Data Validation)، اختر علامة التبويب رسالة إدخال (Input Message). 2
- < في مربع العنوان: (Title:)، اكتب تعليمات إدخال عدد الأحداث. 3
- < في مربع رسالة إدخال: (Input message:)، اكتب لا يمكن أن يكون عدد الأحداث صفرًا أو قيمًا سالبة. 4

بعد الانتهاء من إجراء التحقق من صحة النوع، ادخل بيانات الأحداث كما هو موضح بجدول "الطقس والأحداث في المملكة العربية السعودية". تُدخل قيمة لكل خلية (من E3 إلى E17)، ويُسمح لك بإدخال رقم يساوي أو أكبر من 1.

عندما تضع رسالة في علامة تبويب "رسالة" إدخال "ستظهر دائمًا أثناء كتابة عدد الأحداث.

إذا كتبت عن طريق الخطأ قيمة في عمود الأحداث لا تفي بالمعايير التي حددتها بالفعل، فسيعرض إكسل رسالة الخطأ التي عينتها أثناء التحقق من الصحة في علامة تبويب "تنبيه إلى الخطأ".

الطقس والأحداث في المملكة العربية السعودية

الشهر	المدينة	درجة الحرارة العظمى (درجة مئوية)	متوسط هطول الأمطار (المليمتر)	عدد الأحداث
يناير	جدة	28,80	12,50	2
يناير	الرياض	20,70	14,80	5
فبراير	جدة	29,80	3,30	1
فبراير	الرياض	23,70	8,30	
مارس	جدة	25,50	2,60	-5
مارس	الرياض	28,00	19,90	
أبريل	الرياض	33,60	23,70	
مايو	جدة	30,70		
مايو	الرياض	39,50		
يوليو	جدة	38,20		
يوليو	جدة	39,40		
سبتمبر	الرياض	32,80	0,00	
أكتوبر	الرياض	27,50	1,50	
نوفمبر	جدة	27,60	27,10	
نوفمبر	الرياض	20,40	20,00	

القيمة التي أدخلتها غير صالحة.
عدد الأحداث صفر أو قيمة سالبة

إعادة المحاولة | إلغاء الأمر | تعليمات

بعد استكمال ادخال البيانات،
سيظهر جدول "الطقس
والأحداث في المملكة العربية
السعودية" على هذا النحو في
ورقة الإكسل.

الطقس والأحداث في المملكة العربية السعودية						
الشهر	المدينة	درجة الحرارة العظمى (درجة مئوية)	متوسط هطول الأمطار (المليمتر)	عدد الأحداث		
يناير	جدة	28,80	12,50	2		
يناير	الرياض	20,70	14,80	5		
فبراير	جدة	29,80	3,30	1		
فبراير	الرياض	23,70	8,30	8		
مارس	جدة	25,50	2,60	1		
مارس	الرياض	28,00	19,90	7		
أبريل	الرياض	33,60	23,70	1		
مايو	جدة	30,70	0,10	1		
مايو	الرياض	39,50	5,60	1		
يوليو	جدة	38,20	0,00	1		
يوليو	جدة	39,40	0,40	2		
سبتمبر	الرياض	32,80	0,00	4		
أكتوبر	الرياض	27,50	1,50	4		
نوفمبر	جدة	27,60	27,10	1		
نوفمبر	الرياض	20,40	20,00	5		

لنطبق معًا

تدريب 1

خطأ	صحيحة	حدد الجملة الصحيحة والجملة الخطأ فيما يلي:
<input type="checkbox"/>	<input type="checkbox"/>	1. جمع البيانات هي عملية جمع البيانات وقياسها.
<input type="checkbox"/>	<input type="checkbox"/>	2. يوجد تصنيفان أساسيان لمصادر جمع البيانات: الرئيس والثانوي.
<input type="checkbox"/>	<input type="checkbox"/>	3. يشير التحقق من صحة البيانات إلى الإجراء الذي يحذف تلقائيًا أي بيانات أولية لا تفي بمعايير محددة.
<input type="checkbox"/>	<input type="checkbox"/>	4. لا يوجد سوى خمسة أنواع للتحقق من صحة البيانات.
<input type="checkbox"/>	<input type="checkbox"/>	5. يساعد التحقق من التواجد على تقليل الأخطاء باستخدام قائمة محدودة من القيم المحددة مسبقًا.
<input type="checkbox"/>	<input type="checkbox"/>	6. يهدف التحقق من البحث إلى التأكد من أن الرموز والحروف تُدخل بنطاق طول محدد.
<input type="checkbox"/>	<input type="checkbox"/>	7. يُستخدم فحص النطاق للتأكد من أن الأرقام التي تُدخل تقع ضمن نطاق معين.
<input type="checkbox"/>	<input type="checkbox"/>	8. يُستخدم التحقق من الصيغة للتأكد من أن البيانات تأتي بصيغة محددة مسبقًا.
<input type="checkbox"/>	<input type="checkbox"/>	9. يساعد التحقق من النوع على تقليل أخطاء اللغة.

تدريب 2

◀ صف باختصار الخطوات التي يجب اتباعها في إكسل لإكمال عملية التحقق من صحة البيانات.

.....

.....

.....

.....

تدريب 3

◀ اشرح باختصار ما مصادر البيانات الرئيسية ومصادر البيانات الثانوية.

.....

.....

.....

.....

تدريب 4

◀ في الجزء العملي ذكرت الخطوات الخاصة بتعيين رسالة تنبيه إلى الخطأ لإدخال البيانات في عمود الشهر. افتح ورقة الإكسل وعيّن رسائل تنبيه إلى الخطأ في عمود كلاً من: درجة الحرارة ومتوسط هطول الأمطار وعدد الأحداث كما ذكرت في الجزء النظري .

.....

.....

.....

تدريب 5

◀ افتح ورقة إكسل جديدة وحدد الخلايا من A3 إلى B12 وجرب التحقق من صحة النطاق، حيث يُسمح للمستخدم بإدخال القيم تتراوح من 5- إلى 5 فقط، ولا تعين أي رسائل تنبيه إلى الخطأ. بعد الانتهاء من التحقق من صحة النطاق، حاول إدخال القيمة 20-. هل يُظهر الإكسل أي رسالة أم لا؟ ماذا تقول الرسالة؟

.....

.....

تدريب 6

◀ افتح ورقة إكسل جديدة وحدد بعض الخلايا، ثم حاول إجراء التحقق من صحة النوع والتحقق من صحة النطاق. يجب السماح للأرقام المكونة حتى 6 خانات والقيم السالبة فقط. هل يسمح لك إكسل بإجراء نوعين من التحقق على نفس الخلايا؟ برر إجابتك.

.....

.....

.....

تدريب 7

◀ إذا كنت تريد إنشاء ورقة إكسل بعمود لا يحصل إلا على قيمة السنة، فما نوع التحقق من الصحة الذي يجب أن تختاره؟ برر إجابتك. ثم افتح ورقة إكسل جديدة وحاول إجراء هذا التحقق من الصحة.

.....

.....

.....

التنبؤ باستخدام إكسل

التنبؤ (Forecasting) هو عملية بناء التوقعات المستقبلية بناءً على البيانات السابقة، مثال ذلك: التنبؤ بالمبيعات أو الربح في المستقبل حيث تُستخدم بيانات المبيعات أو البيانات السابقة كمرجع لكيفية أداء المبيعات المستقبلية.

إن مصطلحي التنبؤ والتوقع (prediction) متشابهان، ولكنهما غير متطابقين، حيث أن التنبؤ مصطلح أكثر عمومية. قد يشير كلاهما إلى طرق إحصائية رسمية تستخدم لتحليل بيانات التسلسل الزمني (time series data). كما أن عمليات تقدير المخاطرة وعدم الموثوقية ضرورية للتنبؤ والتوقع، حيث تُعدّ بشكل عام ممارسة جيدة للإشارة إلى درجة الشك المرتبطة بالتنبؤات.

التنبؤ بالمبيعات المستقبلية

تحليل المبيعات هي العملية المستخدمة لتحديد ونمذجة، وفهم، وتوقع نتائج المبيعات المستقبلية، والبحث عن وسائل لتحسينها. فمثلاً، في التنبؤ بالمبيعات المستقبلية تُستخدم عملية تحليل المبيعات لتحديد نجاح حملة المبيعات والتنبؤ بمدى نجاحها في المستقبل.

كيف يمكنك تحليل بيانات المبيعات؟

حدد البيانات التي تريد تحليلها.	الخطوة 1
استخدم أدوات تقنية المعلومات والاتصالات لإنشاء التنبؤات.	الخطوة 2
حدد السلاسل الزمنية التي تريد التنبؤ فيها.	الخطوة 3
عبر عن البيانات باستخدام الرسم البياني.	الخطوة 4
حلّل النتائج.	الخطوة 5

التنبؤ في إكسل

هناك العديد من أدوات تقنية المعلومات والاتصالات التي يمكنك استخدامها لإنشاء نموذج تحليل بيانات سابقة من أجل التنبؤ بالبيانات المستقبلية مثل العائد المستقبلي، أو المبيعات المستقبلية، أو متطلبات التخزين، أو الاتجاهات الاستهلاكية.

في هذا الدرس ستتعلم كيفية التنبؤ ببيانات الدخل المستقبلية باستخدام برنامج مايكروسوفت إكسل كأداة لتقنية المعلومات والاتصالات. وبشكل أكثر تحديداً، ستستخدم طريقة التنبؤ (Forecast method) في إكسل للتنبؤ بمتوسط العائد اليومي لعام 2022 لوحدة الإقامة حسب الشهر اعتماداً على بيانات الدخل السابقة (بيانات متوسط العائد اليومي لوحدة الإقامة لعام 2018 حسب الشهر).

يُعدُّ موقع الهيئة العامة للإحصاء مثلاً جيداً للعثور على بيانات متوسط العائد اليومي لوحدة الإقامة لعام 2018 في المنشآت السياحية حسب بيانات الشهر.

لتحقيق ذلك استخدم ملف إكسل يحتوي على ورقة بها جميع بيانات العائد الشهري لعام 2018 والذي تم الحصول عليها من موقع الهيئة العامة للإحصاء (stats.gov.sa)، وبالتحديد، بيانات متوسط العائد اليومي لوحدة الإقامة حسب بيانات الشهر للتنبؤ ببيانات العائد الشهري لعام 2022. لهذا الغرض استخدم خيار التنبؤ في إكسل. من أجل إنشاء تنبؤ في ورقة العمل، يجب عليك إدخال سلسلتين من البيانات:

- < سلسلة مدخلات الوقت للجدول الزمني (Timeline).
- < سلسلة قيم بيانات العائد السابقة.

الرقم التعريف	العام	متوسط العائد اليومي لوحدة الإقامة (ريال سعودي)
1	2018	277
2	2018	283
3	2018	296
4	2018	309
5	2018	325
6	2018	340
7	2018	347
8	2018	344
9	2018	336
10	2018	309
11	2018	285
12	2018	272
13	2022	
14	2022	
15	2022	
16	2022	
17	2022	
18	2022	
19	2022	
20	2022	
21	2022	
22	2022	
23	2022	
24	2022	
25	2022	

Annotations in the image:

- 'أرقام التعريف' (Definition Numbers) pointing to the timeline column (A).
- 'متوسط العائد اليومي لوحدة الإقامة (ريال سعودي)' (Average Daily Return per Unit of Accommodation (Saudi Riyal)) pointing to the data series column (B).
- 'يتطلب الجدول الزمني فواصل متناسقة بين نقاط البيانات الخاصة به (التواريخ أو الفترات العددية)، لذلك ستستخدم أرقام التعريف كجدول زمني (العمود A) وليس عمود الأشهر الذي يحتوي على قيم نصية.' (The timeline requires consistent intervals between data points (dates or numerical periods), so you will use definition numbers as a timeline (column A) and not the months column which contains text values.)
- 'B عمود الأشهر، حيث لديك الأشهر الماضية لعام 2018 وتريد التنبؤ بعائد الأشهر في عام 2022.' (B is the months column, where you have the past months of 2018 and you want to predict the return for the months in 2022.)

لإنشاء التنبؤ (forecast):

- 1 < اضغط على الخلية A1.
- 2 < من علامة التبويب بيانات (Data)، وفي مجموعة التنبؤ (Forecast) اضغط على ورقة التنبؤ (Forecast sheet).
- 3 < ستظهر معاينة ورقة عمل التنبؤ.
- 4 < اختر نوع المخطط الذي تريده: لإنشاء مخطط عمودي اضغط على أيقونة المخطط العمودي (Column Chart)، ولإنشاء مخطط خطي اضغط على أيقونة مخطط خطي (Line Chart).
- 5 < اضغط على نهاية التنبؤ (Forecast end) على 24.
- 6 < اضغط على إنشاء (Create).
- 7 < سينشئ إكسل ورقة عمل جديدة.

2

3

1

4

6

5

7

8

إنشاء ورقة عمل التنبؤ

استخدام بيانات المحفوظات لإنشاء ورقة عمل تنبؤ مرئية

القياس التنبؤ تصنيف الطاقة الأتني تصنيف الطاقة الأتني

نهاية التنبؤ 24

خيارات

إنشاء إلغاء الأمر

إنهاء التنبؤ

الرقم 24؛ لأن لديك بيانات لمدة 12 شهرًا وتريد التنبؤ بالأشهر الاثني عشر القادمة (24 = 12 + 12).

الأشهر	متوسط العائد اليومي لوحدات الإقامة (ريال سعودي)
1 يناير 2018	277
2 فبراير 2018	283
3 مارس 2018	296
4 أبريل 2018	309
5 مايو 2018	325
6 يونيو 2018	340
7 يوليو 2018	347
8 أغسطس 2018	344
9 سبتمبر 2018	336
10 أكتوبر 2018	309
11 نوفمبر 2018	285
12 ديسمبر 2018	272
13 يناير 2022	
14 فبراير 2022	
15 مارس 2022	
16 أبريل 2022	
17 مايو 2022	
18 يونيو 2022	
19 يوليو 2022	
20 أغسطس 2022	
21 سبتمبر 2022	
22 أكتوبر 2022	
23 نوفمبر 2022	
24 ديسمبر 2022	

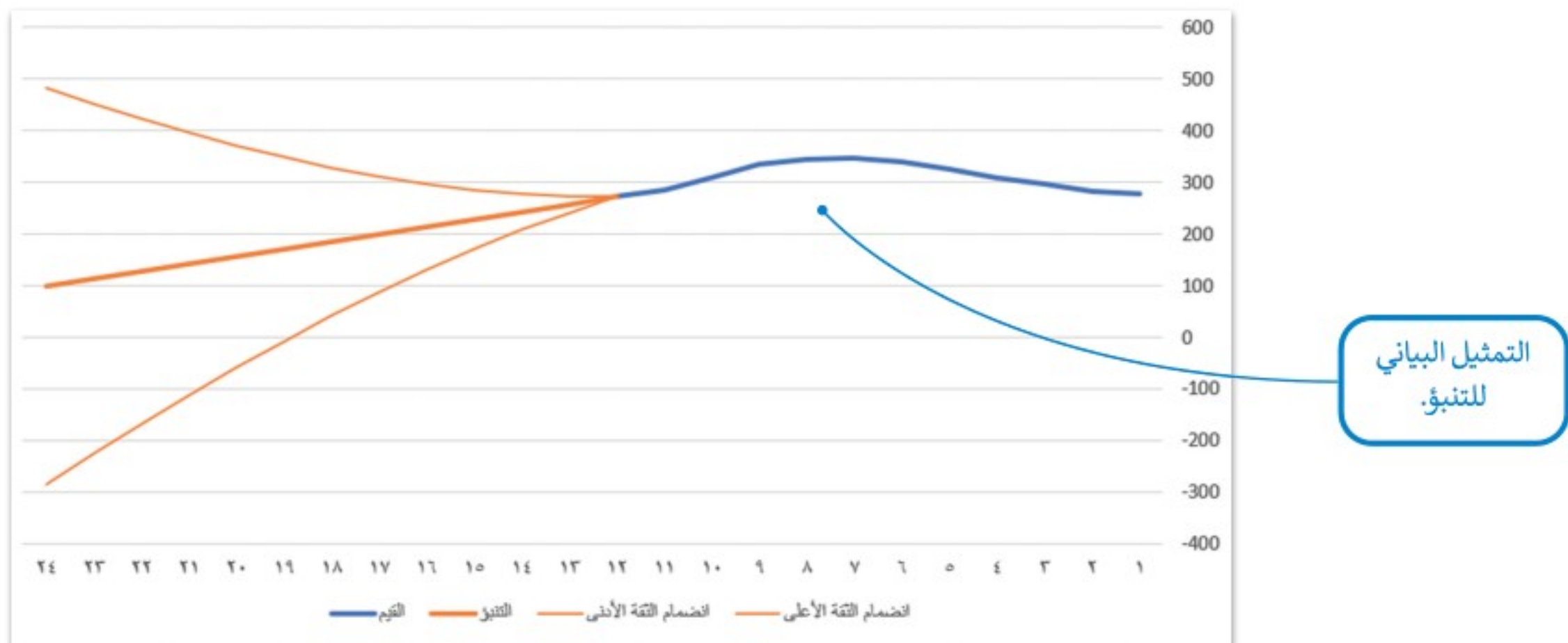
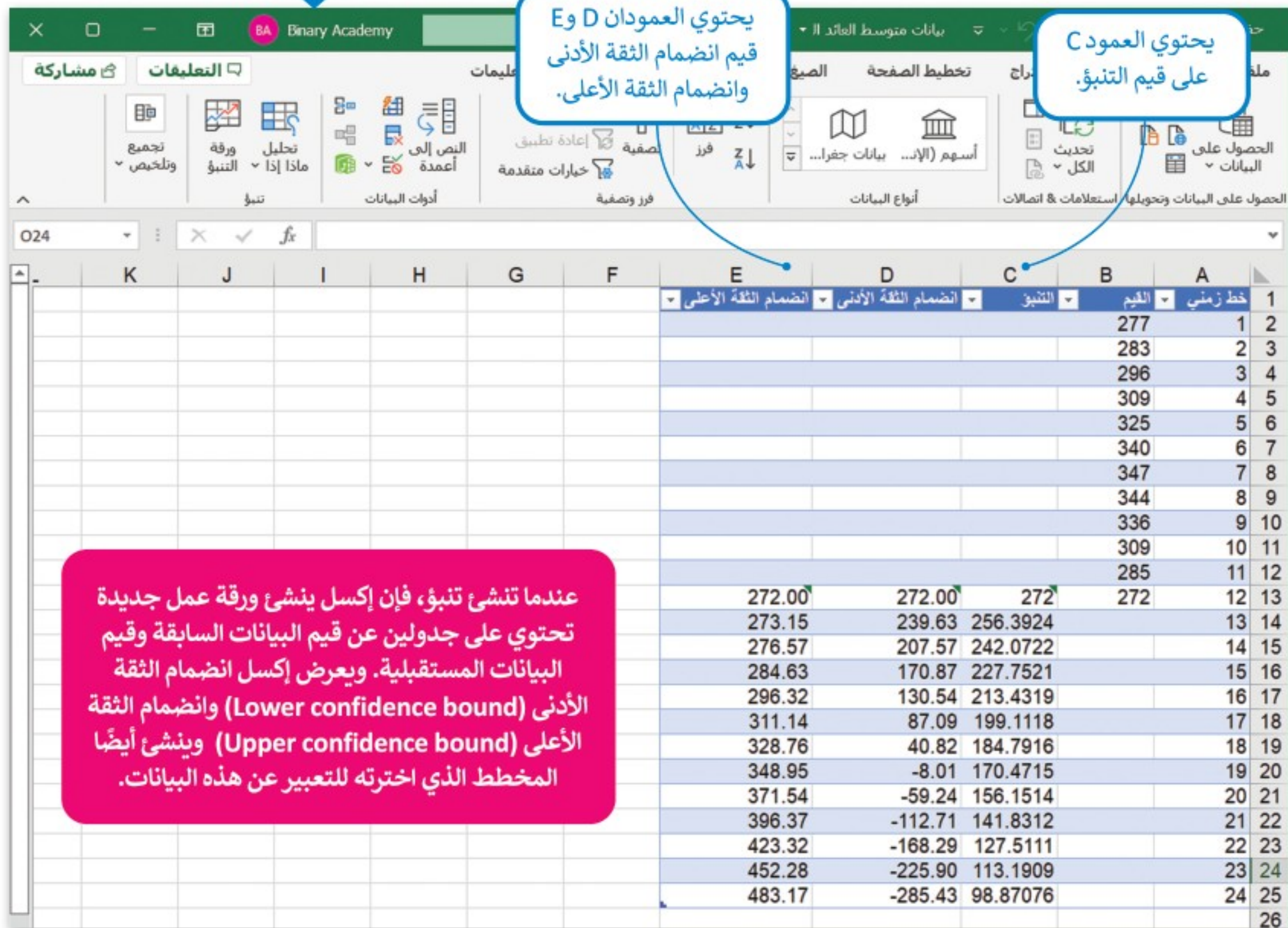

أنواع مخططات التنبؤ

المخطط الخطي

يُستخدم المخطط الخطي بشكل كبير لعرض التغيير بمرور الوقت من خلال سلسلة من نقاط البيانات المتصلة بخط مستقيم، ويساعد في تحديد العلاقة بين مجموعتين من القيم (على سبيل المثال، مجموعة من البيانات الزمنية ومجموعة من بيانات العائد، مع اعتماد مجموعة واحدة من البيانات دائمًا على المجموعة الأخرى مثل: اعتماد العائد على الوقت).

يمنحك إجراء ورقة التنبؤ الفرصة للاختيار بين إنشاء مخطط خطي (Line Chart) ومخطط عمودي (Column Chart)، ستستخدم المخطط الخطي للتمثيل المرئي للمعلومات بشكل مناسب.

مزايا المخطط الخطي:

يُقدّم تحليل سريع للبيانات.

يُمكنك من ملاحظة التغييرات بسهولة خلال فترة زمنية محددة.

يُناسب مجموعات البيانات التي يصل عددها إلى 50 قيمة.

يُساعد في عمل تنبؤات حول نتائج البيانات التي لم تُسجل بعد.

المخطط العمودي

يُستخدم المخطط العمودي لعرض البيانات التي تم جمعها من خلال الاستبيانات والمقابلات مثل: الفئات العمرية وعناصر المنتجات المباعة وما إلى ذلك، كما يمكن استخدامه أيضًا للبيانات مثل الدخل الشهري إذا كان عدد القيم في مجموعة البيانات ليس كبيرًا.

مزايا المخطط العمودي:

تساعد في توضيح المقارنة بين مجموعات البيانات.

تُلخص كمية كبيرة من البيانات في شكل مرئي يسهل تفسيره.

تجعل الاتجاهات الإحصائية أسهل في الملاحظة.

تُساعد في دراسة الأنماط على مدى فترة طويلة من الزمن.

فاصل الثقة (Confidence interval)

كل التنبؤات يوجد بها قدر من عدم اليقين فيها، فهي ليست قيمًا "حقيقية" تم قياسها أو تم الحصول عليها من البحث، إنها قيم "تقديرية"، مما يعني أنها قيم غير موجودة بالفعل.

عند توقع قيمة معامل، فهذا يعني أن توقعك قد يكون خطأ في المستقبل. يُستخدم فاصل الثقة لتفسير هذا التوقع الخطأ، وذلك من خلال إعطائك مجموعة من القيم المتوقعة وليست قيمة متوقعة واحدة. يُحدد هذا النطاق من خلال انضمام الثقة الأدنى (lower confidence bound) وانضمام الثقة الأعلى (Upper confidence bound)، وهذا يعني أنه حتى إذا كان التوقع خطأ، فإن القيمة المقدرة التي ستحصل عليها لن تكون أقل من قيمة انضمام الثقة الأدنى أو أكبر من قيمة انضمام الثقة الأعلى.

يُعرّف فاصل الثقة في الإحصاء على أنه: نطاق من القيم المقدرة لمعامل غير معروف، ويُحسب على مستوى ثقة محدد يساوي عادة 95%. يُعني مستوى الثقة أن القيمة المقدرة لديها فرصة 95% للوقوع ضمن نطاق القيم المتوقعة بين انضمام الثقة الأدنى وانضمام الثقة الأعلى.

مثال:

خط زمني	القيم	التنبؤ	انضمام الثقة الأدنى	انضمام الثقة الأعلى
1	277			
2	283			
3	296			
4	309			
5	325			
6	340			
7	347			
8	344			
9	336			
10	309			
11	285			
12	272	272	272.00	272.00
13	256.3924	239.63	239.63	273.15
14	242.0722	207.57	207.57	276.57
15	227.7521	170.87	170.87	284.63
16	213.4319	130.54	130.54	296.32
17	199.1118	87.09	87.09	311.14
18	184.7916	40.82	40.82	328.76
19	170.4715	-8.01	-8.01	348.95
20	156.1514	-59.24	-59.24	371.54
21	141.8312	-112.71	-112.71	396.37
22	127.5111	-168.29	-168.29	423.32
23	113.1909	-225.90	-225.90	452.28
24	98.87076	-285.43	-285.43	483.17

التنبؤ الذي تقدمه التوقعات لشهر يناير 2022. اعتمادًا على معادلة التنبؤ، يُقدّم لك إكسل قيمة تقديرية للعائد في شهر يناير 2022 تساوي 256.3924، كما أنه يُقدّم قيمة لانضمام الثقة الأدنى تساوي 239.63 وقيمة لانضمام الثقة الأعلى تساوي 273.15، ويتكون فاصل الثقة من جميع القيم المحصورة بين 239.63 و273.15. مستوى الثقة لطريقة التنبؤ في إكسل محدد مسبقًا ويساوي 95%، وبالتالي فإن قيم العائد المستقبلي لكل شهر من عام 2022 لديها فرصة 95% لتكون بين القيمتين 239.63 و273.15.

الآن افترض أنه في المستقبل، ثبت أن العائد في شهر يناير 2022 يساوي 270، هذا يعني أن التنبؤ كان صحيحًا تمامًا؛ لأن القيمة 270 ربما لا تساوي القيمة 256.3924 التي تنبأ بها التوقع، ولكن تقع في النطاق المحدد من 239.63 إلى 273.15 (مستوى الثقة).

272.00	272.00	272	272	12	13
273.15	239.63	256.3924		13	14
276.57	207.57	242.0722		14	15

يمكنك هنا معرفة طريقة تخصيص (customize) التنبؤ.

إذا ضغطت على خيارات (Options) ستظهر قائمة منسدلة يمكنك من تغيير أي إعدادات متقدمة للتنبؤ.

يُحدد فاصل الثقة (Confidence interval) دقة التنبؤ.

باختيار الكشف تلقائياً (Detect Automatically) يتمكن إكسل من تحديد أن الموسمية تساوي 12 بشكل تلقائي. وتعرف الموسمية (Seasonality) برقم طول النمط الموسمي (عدد النقاط) وتُكتشف تلقائياً.

الانحدار الخطي (Linear regression)

إن النموذج الذي يستخدمه إكسل للتنبؤ بقيم بيانات العائد المستقبلية يعتمد على القيم الموجودة (بيانات العائد السابقة) وذلك باستخدام الانحدار الخطي (linear regression). الانحدار الخطي هو نوع أساسي وأكثر استخداماً في تحليل التنبؤ؛ لأنه يسمح لك بتلخيص ودراسة العلاقات بين متغيرين نوعيين (qualitative) أو كميين (quantitative)، المتغيرين في المثال هما الأشهر وبيانات المبيعات.

على الرغم من أن الانحدار الخطي هو الطريقة الأكثر استخداماً والأكثر موثوقية لنموذج التنبؤ، إلا أنه يفتقر إلى العامل النوعي (qualitative factor). في المثال، يمكن أن تكون بعض العوامل النوعية هي رأي المستهلكين وأحكامهم وعاداتهم الشرائية التي تؤثر عليهم عندما يتعلق الأمر بقرار شراء المنتج من عدمه.

قد تعمل دالة التنبؤ المبنيّة على الانحدار الخطي في بعض الأحيان، ولكن نقص العوامل النوعية هو أحد الأسباب الرئيسة التي تجعل معظم التوقعات بعيدة بشكل كبير عن الواقع الحقيقي، وهي حقيقة يمكن أن تؤثر بشكل سلبي على توقعات المبيعات.

التشفير (Encryption)

التشفير هو وسيلة لحماية البيانات عن طريق إخفائها عن الأشخاص غير المرغوب بهم. ولتحقيق ذلك يجب أن يتم تشفير البيانات بطريقة لا يمكن فكها إلا من قبل الشخص الذي يملك مفتاحًا خاصًا بفك التشفير لتلك البيانات ويعتبر مفتاح التشفير (غالبًا الرقم السري) عنصرًا أساسيًا في فك التشفير.

عادةً ما تستخدم المؤسسات والأفراد التشفير لحماية البيانات الحساسة المخزنة على أجهزة الحاسب والخوادم والأجهزة المحمولة مثل الهواتف أو الأجهزة اللوحية.

يُستخدم التشفير في العديد من الأشياء في الحياة، فعلى سبيل المثال، إذا أردت إرسال مقترح للاستثمار وتقديم فكرة ما في عرض تقديمي، فإن الحاسب يُشفر هذه المعلومات بحيث لا يتمكن الآخرون من سرقة هذه البيانات أثناء نقلها. هناك نوعان رئيسان من التشفير: التشفير المتماثل والتشفير غير المتماثل.

التشفير المتماثل (Symmetric encryption)

هذا النوع من التشفير يُستخدم فيه نفس المفتاح لتشفير وفك تشفير ملف أو رسالة. يتم تطبيق مفتاح سري عبارة عن رقم أو كلمة أو سلسلة من الأحرف العشوائية على نص الرسالة، ولا بد في هذا النوع أن يعرف المرسل والمستلم المفتاح السري المستخدم ليتم تشفير وفك تشفير الملفات المرسلة.

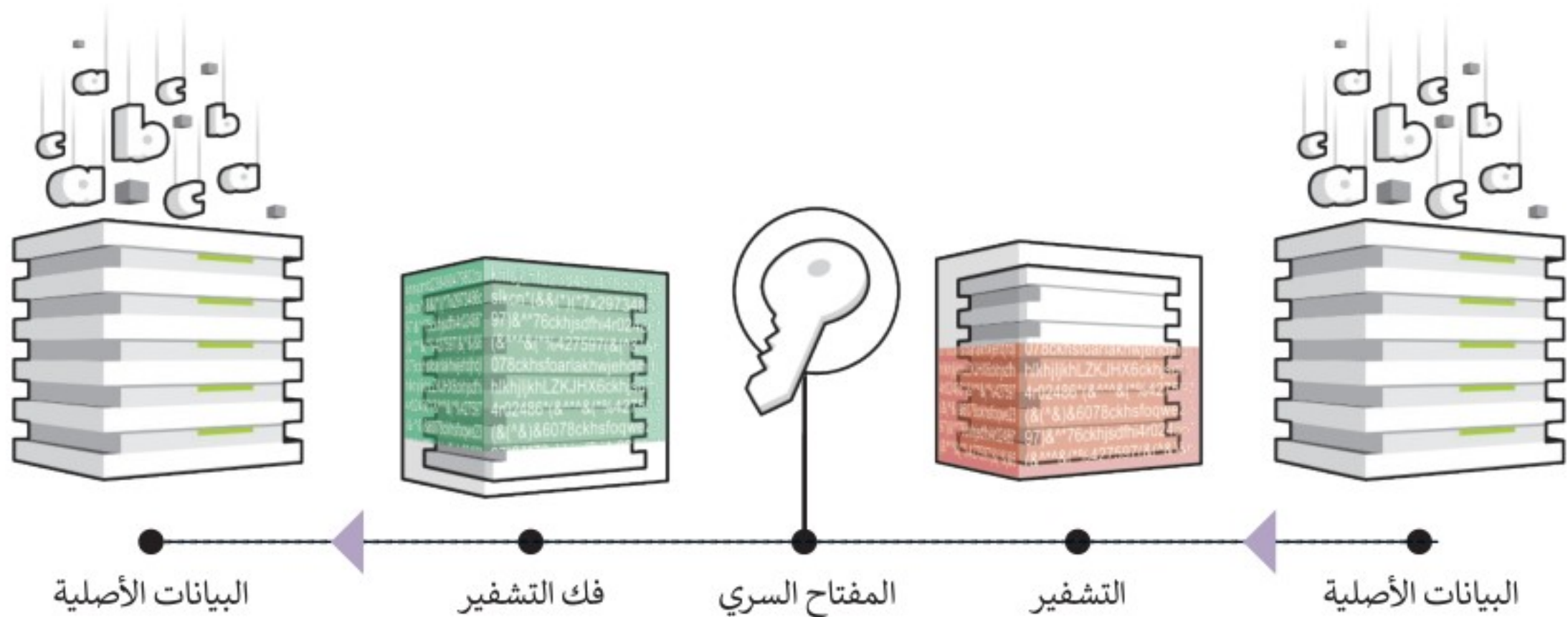

التشفير غير المتماثل (Asymmetric encryption)

التشفير غير المتماثل هو نوع من التشفير يتم فيه تشفير البيانات أولاً ثم فك تشفيرها باستخدام مفتاحين منفصلين للتشفير متصلين رياضياً وليس مفتاحاً واحداً. تُعرف هذه المفاتيح باسم المفتاح العام والمفتاح الخاص.

تكمُن مشكلة التشفير المتماثل في حال اكتشاف شخص ما للمفتاح السري الخاص، فحينها يُمكنه فك تشفير الرسالة بسهولة، وللتغلب على ذلك فإنه يُلجأ إلى استخدام التشفير غير المتماثل، والذي يُعرف أيضاً باسم تشفير المفتاح العام الذي يتم فيه التغلب على مشكلة المفتاح السري.

الرسالة التي يتم تشفيرها باستخدام مفتاح عام، لا يمكن فك تشفيرها إلا باستخدام مفتاح خاص، بينما الرسالة المشفرة باستخدام مفتاح خاص، يمكن فك تشفيرها باستخدام مفتاح عام.

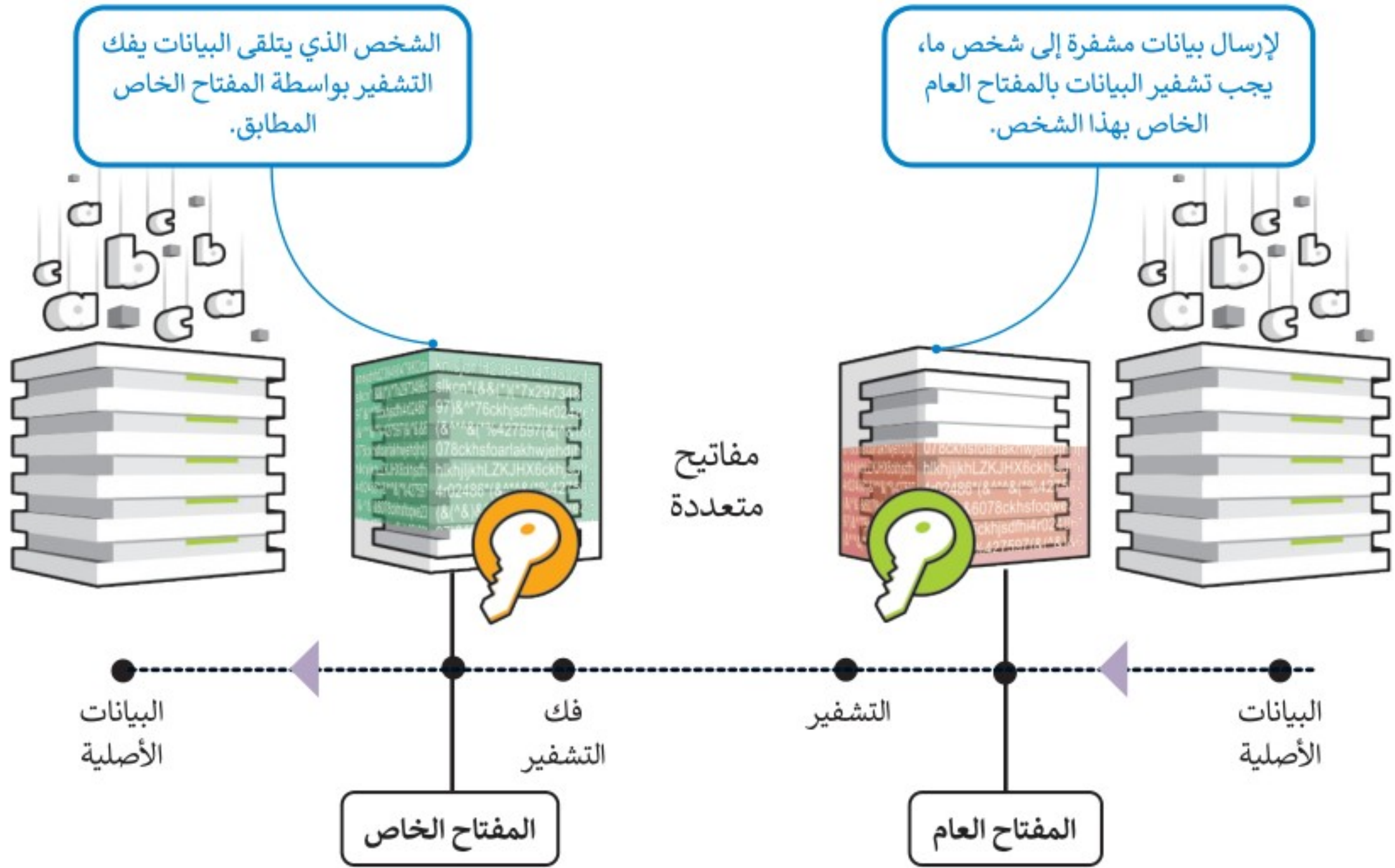

تشفير البريد الإلكتروني (Email encryption)

من المهم تشفير رسائل البريد الإلكتروني قبل إرسالها للتأكد من أنه إذا اعترض أحد المتطفلين أو أي شخص آخر غير المستلم المقصود بالرسالة، فستكون غير قابلة للقراءة وعديمة الفائدة بشكل أساسي، وذلك بهدف حماية المعلومات الحساسة المحتمل قراءتها من قبل أي شخص آخر غير المستلمين المعنيين. يجب أيضًا تشفير قنوات الاتصال من قبل مزود البريد الإلكتروني الخاص بك، وكذلك تشفير رسائل البريد الإلكتروني المحفوظة أو المحفوظة مؤقتًا أو المؤرشفة.

تشفير القرص الصلب (Hard disk encryption)

تم تصميم عملية تشفير القرص الصلب لحماية وحدة التخزين الداخلية الموجودة في الحاسب بكاملها، فبدلاً من تأمين الملفات الإلكترونية بشكل فردي ومستقل، فإنه يُستخدم تشفير القرص الصلب لتشفير كل البيانات الموجودة على القرص. علاوةً على ذلك فإن هذا النوع من التشفير لا يُستخدم للأقراص فحسب، بل يمكن استخدامه على وحدات التخزين الأخرى مثل وحدة الذاكرة الفلاشية أو أشرطة النسخ الاحتياطي.

التشفير في إكسل

يمكن استخدام التشفير المتماثل في برنامج إكسل لتأمين ملف "بيانات متوسط العائد اليومي لوحدة الإقامة لعام 2018" الذي تم إنشاؤه مسبقًا. لهذا الغرض، سننشئ مفتاحًا سرّيًا لقفل الملف. مما يعني أنه إذا حاول شخص ما فتح هذا الملف، فسيطلب منه البرنامج المفتاح السري أو كلمة المرور لفك تشفيره وفتحه.

بدء عملية التشفير:

< في ملف إكسل "بيانات متوسط العائد اليومي لوحدة الإقامة لعام 2018"، اضغط على علامة التبويب ملف (File). ①

< من علامة التبويب معلومات (Info)، اضغط على حماية المصنف (Protect Workbook). ②

< اختر التشفير باستخدام كلمة مرور (Encrypt with Password). ④

الرقم	الأشهر	متوسط العائد اليومي لوحدة الإقامة (ريال سعودي)
1	يناير 2018	277
2	فبراير 2018	283
3	مارس 2018	296
4	أبريل 2018	309
5	مايو 2018	325
6	يونيو 2018	340
7	يوليو 2018	347
8	أغسطس 2018	344
9	سبتمبر 2018	336
10	أكتوبر 2018	309
11	نوفمبر 2018	285
12	ديسمبر 2018	272
13	يناير 2022	
14	فبراير 2022	
15	مارس 2022	
16	أبريل 2022	
17	مايو 2022	
18	يونيو 2022	
19	يوليو 2022	
20	أغسطس 2022	
21	سبتمبر 2022	
22	أكتوبر 2022	
23	نوفمبر 2022	
24	ديسمبر 2022	

بيانات متوسط العائد اليومي لوحدة الإقامة لعام 2018 • تم الحفظ

معلومات

بيانات متوسط العائد اليومي لوحدة الإقامة لعام 2018
سطح المكتب

فتح موقع الملف | نسخ المسار | مشاركة | **3**

2 معلومات

حفظ
حفظ باسم
طباعة
مشاركة

خصائص

الحجم ١١,٨ ك ب
العنوان إضافة عنوان
العلامات إضافة علامة
الفئات إضافة فئة

التواريخ ذات الصلة

التعديل الأخير اليوم، ٠٤:٠٣ م
تاريخ الإنشاء ٢٨/٠٨/٢٠٢٠ م
الطباعة الأخيرة

حماية المصنف
تحكم في أنواع التغييرات التي يمكن أن يجربها الأشخاص على هذا المصنف.

فحص المصنف
قبل نشر هذا الملف، يجب الانتباه إلى أنه يحتوي على:
■ خصائص المستند، مسار الطباعة، اسم الكاتب والمسار المطلق
■ الأعمدة المخفية

البحث عن مشاكل

بيانات متوسط العائد اليومي لوحدة الإقامة لعام 2018 • تم الحفظ

معلومات

بيانات متوسط العائد اليومي لوحدة الإقامة لعام 2018
سطح المكتب

فتح موقع الملف | نسخ المسار | مشاركة | تحميل

4 معلومات

حفظ
حفظ باسم
طباعة
مشاركة
تصدير
نشر
إغلاق
حساب
ملاحظات
خيارات

خصائص

الحجم ١١,٨ ك ب
العنوان إضافة عنوان
العلامات إضافة علامة
الفئات إضافة فئة

التواريخ ذات الصلة

التعديل الأخير اليوم، ٠٤:٠٣ م
تاريخ الإنشاء ٢٨/٠٨/٢٠٢٠ م
الطباعة الأخيرة

الأشخاص ذوو الصلة

الكاتب localadmin
إضافة كاتب
التعديل الأخير بواسطة localadmin

المستندات ذات الصلة

فتح موقع الملف
إظهار كافة الخصائص

حماية المصنف
تحكم في أنواع التغييرات التي يمكن أن يجربها الأشخاص على هذا المصنف.

فحص دائماً للقراءة فقط
منع التغييرات غير المقصودة من خلال مطالبة القراء بالاشتراك للتعديل.

اليشغفر باستخدام كلمة مرور
بحاجة إلى كلمة مرور لفتح هذا المصنف.

حماية الورقة الحالية
التحكم في أنواع التغييرات التي يمكن أن يجربها الأشخاص على الورقة الحالية.

حماية بنية المصنف
منع التغييرات غير المرغوب في إجراءاتها على بنية المصنف، مثل إضافة أوراق.

تقييد الوصول
منح الأشخاص حق الوصول، مع إلغاء قدرتهم على التحرير أو النسخ أو الطباعة.

إضافة توقيع رقمي
التحقق من تكامل المصنف بواسطة إضافة توقيع رقمي غير مرئي.

وضع علامة كنهائي
إعلام القراء بأن المستند نهائي.

خيارات عرض المستعرض
انتقي ما الذي يمكن للمستخدمين رؤيته عند عرض هذا المصنف على ويب.

إنشاء كلمة مرور التشفير:

- 1 < في نافذة تشفير مستند (Encrypt Document) التي تظهر، اكتب كلمة المرور (Password). 2
- 3 < اضغط على موافق (OK). 3
- 4 < في نافذة تأكيد كلمة المرور (Confirm Password) التي تظهر، أعد كتابة كلمة المرور مرة أخرى. 5
- 6 < اضغط على موافق (OK). 6
- 7 < سيظهر إشعار حماية المصنف (Protect Workbook) في إكسل. 7

لفك تشفير ملف إكسل:

- < افتح ملف إكسل. ستظهر رسالة لإدخال كلمة المرور (Password). 1
- < اكتب كلمة المرور (Password). 2
- < اضغط على موافق (OK). 3
- < سيتم فتح ملف إكسل المشفّر. 4

	A	B	C	D	E	F
1		الأسهر	متوسط العائد اليومي لوحدات الإقامة (ريال سعودي)			
2	1	يناير 2018	277			
3	2	فبراير 2018	283			
4	3	مارس 2018	296			
5	4	أبريل 2018	309			
6	5	مايو 2018	325			
7	6	يونيو 2018	340			
8	7	يوليو 2018	347			
9	8	أغسطس 2018	344			
10	9	سبتمبر 2018	336			
11	10	أكتوبر 2018	309			
12	11	نوفمبر 2018	285			
13	12	ديسمبر 2018	272			
14	13	يناير 2022				

لنطبق معًا

تدريب 1

خطأ	صحيحة	حدد الجملة الصحيحة والجملة الخاطئة فيما يلي:
●	●	1. لا تظهر قيم انضمام الثقة الأدنى وانضمام الثقة الأعلى عادةً في مجموعة بيانات التنبؤ.
●	●	2. يوجد في إكسل خياران للتمثيل البياني للتنبؤ هما: المخطط الخطي ومخطط العمود.
●	●	3. التشفير هو وسيلة لحماية البيانات عن طريق إخفائها عن الأشخاص غير المرغوب بهم.
●	●	4. في التشفير المتماثل يتم تشفير البيانات أولاً ثم فك تشفيرها باستخدام مفاتيح منفصلين للتشفير متصلين رياضياً.
●	●	5. في التشفير غير المتماثل يتم تشفير البيانات باستخدام مفتاح تشفير واحد.
●	●	6. لا يمكن تشفير رسائل البريد الإلكتروني.
●	●	7. تكون الأقراص الصلبة عرضة للمخاطر إذا لم يتم تشفيرها.

تدريب 2

◀ اذكر خطوات تحليل بيانات المبيعات.

.....

.....

.....

.....

تدريب 3

◀ افتح برنامج مايكروسوفت إكسل وطبّق نفس التنبؤ في الملف "بيانات متوسط العائد اليومي لوحات الإقامة لعام 2018" باختبار مخطط العمودي هذه المرة، وقارن بين المخطط العمودي والمخطط الخطي، ثم وضح أيهما أفضل؟ ولماذا؟

.....

.....

.....

.....

.....

◀ طبّق التنبؤ باختبار قيمة نهاية للتنبؤ 48، واختر قيمة فاصل الثقة 75 %، ثم قارن النتائج مع النتائج المذكورة في الجزء العملي. ما نوع الاختلافات التي يمكنك ملاحظتها؟

.....

.....

.....

.....

.....

مشروع الوحدة

1

- اختر أحد الموضوعات التالية لجمع البيانات حولها:
- جمع البيانات حول مرض السكري وعدد المصابين به في العامين السابقين، وبناء توقع عدد المصابين للعام القادم بناءً على عدد المصابين في العامين السابقين.
 - جمع بيانات حول البطالة في المملكة لآخر سنتين وبناء توقع مستقبلي وفق ذلك.
 - مبيعات الأجهزة الذكية والتنبؤ بالمبيعات المستقبلية بناءً على البيانات الواردة لمبيعات أحد الشركات لهذا العام.

2

أنشئ ملف إكسل ووزعه على الفئة المستهدفة بالدراسة، وتحقق من صحة البيانات في هذا الملف.

3

- تحقق من احتواء الملف على أعمدة بالبيانات اللازمة لأي موضوع يتم اختياره، وتحقق من صحة البيانات في:
- "عمود السنة" من خلال القيم المحددة مسبقاً.
 - التحقق من صحة البيانات سواء "عدد المصابين، أو قيم البطالة، أو المبيعات للأجهزة الذكية" حتى لا تكون سالبة.
 - التحقق من صحة البيانات سواء "عدد المصابين، أو قيم البطالة، أو المبيعات للأجهزة الذكية" حتى لا تكون في شكل عشري.

4

بناءً على المعلومات التي جمعتها، أنشئ تنبؤاً مستقبلياً للموضوع المختار، وارسم المخطط البياني المناسب بناءً على هذه التنبؤات.

برامج أخرى

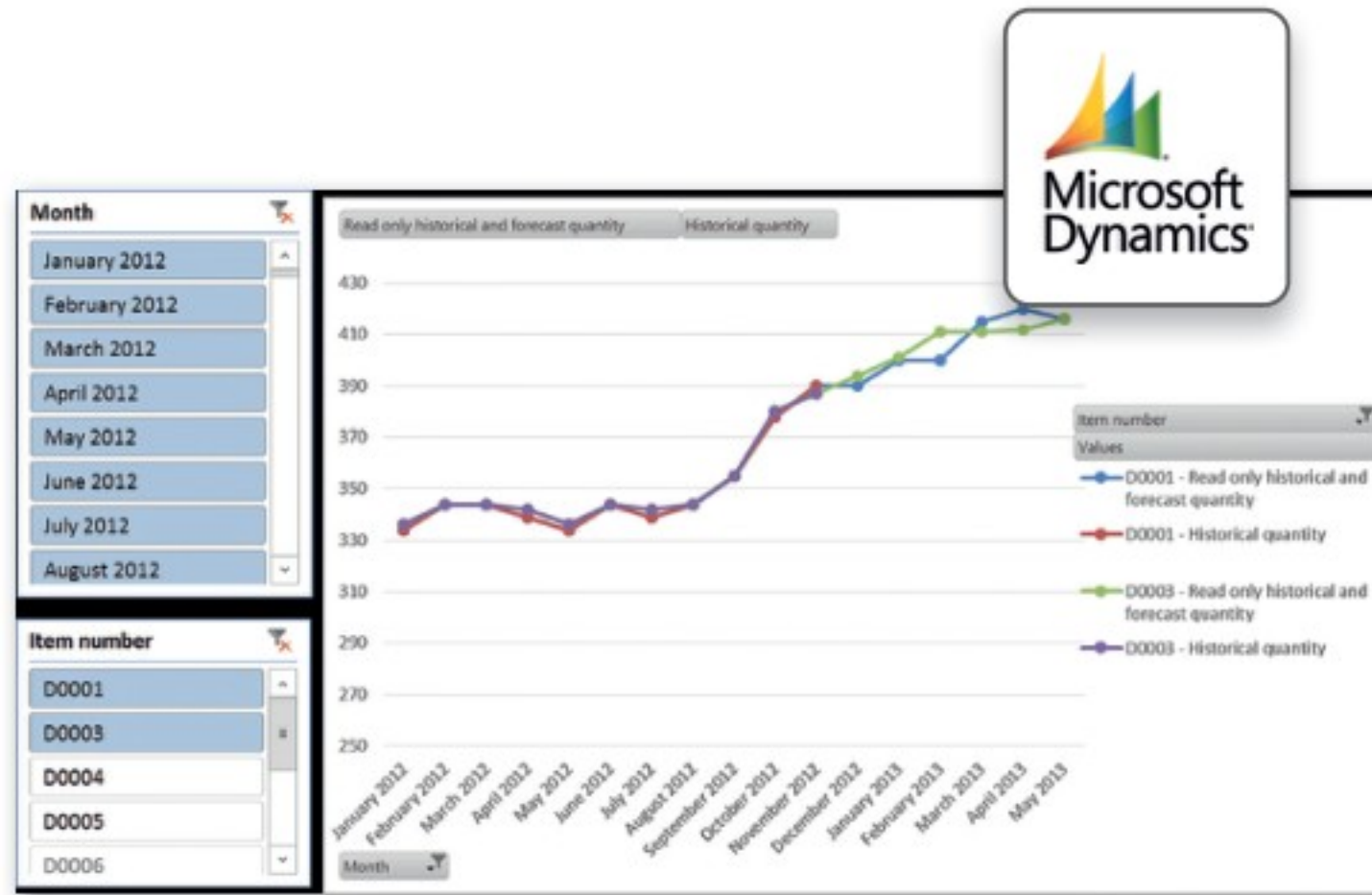

برنامج مايكروسوفت دايناميكس (Microsoft Dynamics)

يُعدُّ برنامج مايكروسوفت دايناميكس أحد حلول إدارة الأعمال التي تعمل على أتمتة عمليات الأعمال وتبسيطها. ويُمكن الشركات من إدارة أعمالها بما في ذلك التمويل والتصنيع والمبيعات والشحن وإدارة المشروعات والخدمات وما إلى ذلك.

برنامج ساب (SAP)

يُستخدم برنامج ساب لإدارة الأعمال، وهو مصمم للشركات والمؤسسات الصغيرة والمتوسطة الحجم. ويتيح البرنامج الفرصة لإدارة جميع جوانب المحاسبة والتمويل والمشتريات وإدارة المستودعات والمبيعات والعلاقات مع العملاء، وكذلك إدارة المشروعات للعمليات والموارد البشرية.

في الختام

جدول المهارات

درجة الإتقان		المهارة
لم يتقن	أتقن	
		1. التمييز بين البيانات والمعلومات والمعرفة.
		2. جمع البيانات في إكسل.
		3. التحقق من صحة البيانات في إكسل.
		4. التنبؤ بالعائد المستقبلي باستخدام إكسل.
		5. تشفير البيانات في إكسل.

المصطلحات

Information quality	جودة المعلومات	Alphanumeric data	البيانات الأبجدية الرقمية
Information	المعلومات	Audio data	البيانات الصوتية
Knowledge	المعرفة	Alphabetic data	البيانات الأبجدية
Level of detail	مستوى التفاصيل	Accuracy	الدقة
Length check	التحقق من الطول	Barcode	الرموز الشريطية
Lookup check	التحقق من البحث	Completeness	الكفاية
Presence check	التحقق من التواجد	Decryption	فك التشفير
Private key	المفتاح الخاص	Data	البيانات
Public key	المفتاح العام	Dynamic data	البيانات الديناميكية
QR code	رمز الاستجابة السريعة	Email encryption	تشفير البريد الإلكتروني
Range check	التحقق من النطاق	Encryption	التشفير
Secondary data	البيانات الثانوية	Forecast	التنبؤ
Symmetric encryption	التشفير المتماثل	Graphic data	البيانات الرسومية
		Hard disk encryption	تشفير القرص الصلب

الوحدة الثانية: الذكاء الاصطناعي

ستتعرف في هذه الوحدة على مفاهيم الذكاء الاصطناعي، وستركز على تعلم الآلة والمهام المختلفة التي يمكن للآلة أن تتعلمها، وستنشئ أيضًا نموذج تعلم الآلة الخاص بك. وفي النهاية ستتعلم كيفية استخدام نموذج تعلم الآلة في برنامج سكراتش (Scratch).

أهداف التعلم

ستتعلم في هذه الوحدة:

- < دور الذكاء الاصطناعي والبيانات في التحول الرقمي للمجتمعات.
- < المفاهيم الأساسية للذكاء الاصطناعي.
- < أهمية تعلم الآلة في الذكاء الاصطناعي.
- < تحديد أنواع تعلم الآلة.
- < طريقة عمل تعلم الآلة.
- < تحديد التطبيقات المختلفة لتعلم الآلة.
- < كيفية إنشاء نموذج تعلم الآلة.
- < كيفية برمجة نموذج تعلم الآلة في سكراتش.

الأدوات

- < منصة تعلم الآلة للأطفال (Machine Learning for Kids)
- < سكراتش (MIT Scratch)

مفاهيم الذكاء الاصطناعي

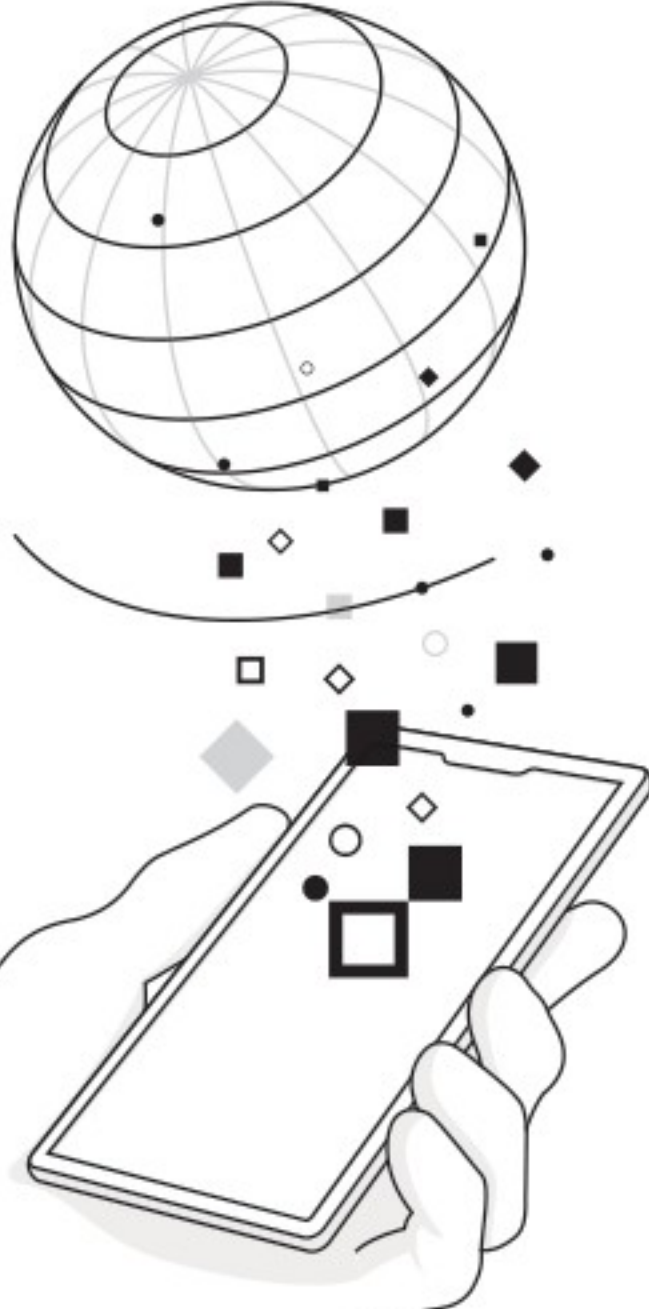

التحول الرقمي (Digital transformation)

أحدث ظهور التقنيات الرقمية مجموعة من التغييرات التي أثرت على مختلف جوانب الحياة اليومية والحياة الشخصية والوظائف والمدن والمجتمع بشكل عام. ويُعد التحول الرقمي أحد تلك المتغيرات، فهو عملية تحول في طريقة العمل بالاعتماد على التقنيات الرقمية الجديدة لزيادة الإنتاج وتحسين العمل.

تأثير التحول الرقمي على الشركات والمجتمع

بشكل عام فإن أكبر التغييرات التي أحدثها التحول الرقمي هي طريقة التواصل بين الأفراد وسرعة تدفق المعلومات عبر الأجهزة وبين الأفراد، وهذا يعني أن جميع أنواع الصناعات تتقدم بسرعة كبيرة، وتؤثر على جوانب الحياة. وكلما كانت التقنيات أكثر تقدماً، زادت البيانات الناتجة عنها والتي يتم تغذيتها من خلال هذه التقنيات مرة أخرى. مما ينشأ عنه عصر جديد من التغييرات المستمرة، حيث يوفر فيه الابتكار إمكانيات جديدة للشركات والمجتمعات في السنوات القادمة.

أمثلة على التحول الرقمي في الأعمال والمجتمع:

عالم الأعمال	حصلت شركات الطاقة والبناء في عام 2010 على أعلى قيمة سوقية للأسهم، بينما في عام 2020 تم استبدالها بشركات تستخدم نماذج أعمال مبنية على البيانات (شركات مثل جوجل وأمازون تستخدم البيانات لاتخاذ القرارات).
التواصل الكتابي	كانت المراسلات الورقية شائعة الاستخدام، ولكن الآن أصبح كل شيء عبر رسائل الدردشة ووسائل التواصل الاجتماعية.
وسائل الترفيه	يفضل الأفراد مشاهدة منصات البث التلفزيونية أو الأجهزة اللوحية، بدلاً من الذهاب إلى الأحداث المباشرة أو السينما.
التسوق	يُعدُّ التصفح والتسوق من المتاجر الإلكترونية أمراً شائع الاستخدام، بدلاً من الذهاب إلى المتاجر للحصول على مستلزماتهم مثل الأجهزة الإلكترونية والكتب والمواد الغذائية والملابس وغيرها.
المعاملات المالية	أصبحت الخدمات المصرفية الإلكترونية عبر الإنترنت تحل محل معظم المعاملات المالية، سواء لأغراض خاصة أو لأغراض تجارية.

تعريف الذكاء الاصطناعي (Artificial Intelligence - AI)

الذكاء الاصطناعي هو علم وهندسة صناعة الآلات الذكية وخاصة برامج الحاسب الذكية. ويشير الذكاء الاصطناعي إلى الأنظمة التي تحاكي الذكاء البشري لأداء المهام واتخاذ القرارات مع تحسين نفسها بشكل متكرر بناءً على البيانات التي يتم جمعها. ويوجد الذكاء الاصطناعي في عدد من النماذج:

< محركات التوصية (Recommendation engines) يمكنها تقديم توصيات مؤتمتة بشأن التسوق والبرامج التلفزيونية بناءً على عادات التسوق ومشاهدة التلفزيون لدى المستخدمين. توفر المنصات المختلفة مثل: يوتيوب (Youtube) وأمازون (Amazon) ولينكد إن (Linkedin) وغيرها محركات توصية.

< روبوتات المحادثة لدعم العملاء (Customer support chatbots) تستخدم الذكاء الاصطناعي لفهم مشكلات العملاء وتقديم إجابات أفضل. واعتمدت العديد من المنصات على الإنترنت مثل: أمتراك (Amtrak) وموقع البريد السعودي وخدمة المحادثة التفاعلية من وزارة الصحة السعودية على رقم مركز الصحة 937.

< المساعد الذكي (Intelligent assistant) يؤدي المهام ويدون مواعيد الاجتماعات للمستخدم عن طريق تحليل المعلومات الشخصية في رسائل البريد الإلكتروني والرسائل النصية. من أشهر أمثلة المساعد الذكي: أبل سيرى (Apple Siri) ومايكروسوفت كورتانا (Microsoft Cortana) وأمازون أليكسا (Amazon Alexa).

يُعدُّ المركز الوطني للذكاء الاصطناعي (National Center for AI - NCAI) أحد الركائز الرئيسة لقيادة الذكاء الاصطناعي في المملكة العربية السعودية لتحقيق ريادتها عالميًا في التطوير والابتكار في هذا المجال.

NCAI
المركز الوطني
للذكاء الاصطناعي
National Center for AI

دور الذكاء الاصطناعي والبيانات في التحول الرقمي

يُعدُّ الذكاء الاصطناعي والبيانات من العوامل الدافعة إلى التحول الرقمي، حيث أصبحت التعاملات الحديثة أكثر تعقيدًا ويؤدي ذلك إلى كميات كبيرة من البيانات. يتمكن الذكاء الاصطناعي من تصفية كل هذه البيانات وتقديم رؤى عنها، عندها سيتمكن الأفراد من استخدام تفكيرهم الناقد وخبرتهم لاتخاذ قرارات تطويرية في أعمالهم وحياتهم الشخصية.

مفاهيم الذكاء الاصطناعي

تعلم الآلة (Machine Learning)

تعلم الآلة هو مجال فرعي من الذكاء الاصطناعي حيث يهتم بتطوير خوارزميات تمكن أجهزة الحاسب من فهم أنماط التعلم من البيانات المتاحة والقيام بتنبؤات أو تصنيفات أو قرارات بناءً على البيانات الجديدة.

الشبكة العصبية (Neural Network)

الشبكة العصبية هي نموذج حوسبي في الذكاء الاصطناعي مستوحى من الشبكات العصبية البيولوجية للدماغ.

معالجة اللغات الطبيعية

(Natural Language Processing - NLP)

معالجة اللغات الطبيعية هو فرع من فروع الذكاء الاصطناعي يهتم بفهم أو توليد اللغة البشرية سواء كانت على شكل نص أو كلام. تُستخدم معالجة اللغات الطبيعية في العديد من التطبيقات المختلفة مثل: ترجمة اللغة، والمكالمات في الهاتف المحمول، والتنبؤ بالنص، ويستخدمها أيضًا المساعد الذكي ليتمكن من فهم الأمر وإرجاع الاستجابة.

أهمية تعلم الآلة في الذكاء الاصطناعي

يُعدُّ تعلم الآلة أحد أهم المجالات الفرعية لتقنيات الذكاء الاصطناعي نظرًا لقدرته على التعميم، فيمكنه تحليل البيانات ثم اكتشاف الأنماط. ومن خلال ذلك يمكنه التعامل مع البيانات الجديدة ثم توفير رؤى جديدة معتمدًا على الأنماط الموجودة في البيانات المستخدمة لتدريب النموذج. يشبه الأمر قيام المعلم بشرح بعض التمارين للطالب ومن ثمَّ يمكن للطالب حل مجموعة مشكلات جديدة دون توجيه من المعلم.

ما الذي يمكن أن تتعلمه الآلة؟

يمكن للآلة أن تتعلم استخراج الأنماط والرؤى من كميات البيانات الكبيرة من خلال الإشراف عليها عن طريق المبرمج في البداية، حيث يوجه المشرف النموذج في البداية من خلال البرمجة الدقيقة للوصول إلى النتائج المرجوة، وبعد الانتهاء من مرحلة التدريب يكتسب النموذج قدرة جديدة وتصبح البيانات هي ما يوجه النموذج إلى النتائج والرؤى الأحدث.

معلومة

للمزيد من المعلومات يمكنك زيارة الموقع الخاص بالهيئة السعودية للبيانات والذكاء الاصطناعي sdaia.gov.sa.

أنواع تعلم الآلة

التعلم الموجّه (Supervised learning)

في التعلم الموجّه، يُغذي المستخدم الخوارزمية ببيانات تاريخية أو بيانات تدريبية وتحاول التنبؤ بالقيم الجديدة للبيانات التي لم يتم إدخالها في الخوارزمية بعد وتسمى هذه البيانات أيضًا بيانات الاختبار. تُوجد طريقتان للتعلم الموجّه: تحليل الانحدار (Regression analysis) يُستخدم لتوقع رقم مثل السعر المستقبلي للأسهم، وتحليل التصنيف (Classification analysis) يُستخدم لتعيين بيانات إلى فئة محددة مثل تصنيف صورة معينة على أنها قارب أو سفينة.

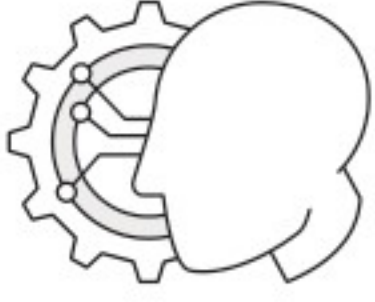

على سبيل المثال، في الوحدة الأولى أنشأت ملف إكسل وقمت بتغذية الخوارزمية ببيانات العائد الشهري لعام 2018 وتوقعت الخوارزمية العائد الشهري المقابل لعام 2022.

التعلم غير الموجّه

(Unsupervised learning)

في التعلم غير الموجّه، تُوجد لديك كميات كبيرة من البيانات غير مُسمّاة ولا يمكن إجراء تنبؤ أو تحليل انحدار لها. ومع ذلك يمكنك العثور على أنماط في البيانات غير المهيكلة من خلال المراقبة والتجميع. تستخدم شركات البيع بالتجزئة الكبرى نماذج التعلم غير الموجّه لتصنيف عملائها حسب المشتريات التي يفضلونها وذلك لتحسين حملات التسويق والمبيعات.

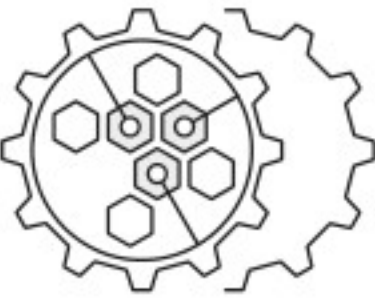

التعلم التعزيزي (Reinforcement learning)

في التعلم التعزيزي، لا يتم إعطاء الخوارزمية بيانات الإدخال، ولكن يتفاعل الوسيط (برنامج الحاسب) مع البيئة لتحديد بيانات الإدخال المناسبة. يحتاج الوسيط للوصول إلى الحالة النهائية أو الرابحة ويتم ذلك من خلال إجراء سلسلة من الحلقات المستمرة للحصول على المكافآت الصغيرة أو العقوبات، وتُعد لعبة الشطرنج مثال على هذا النوع من الخوارزميات.

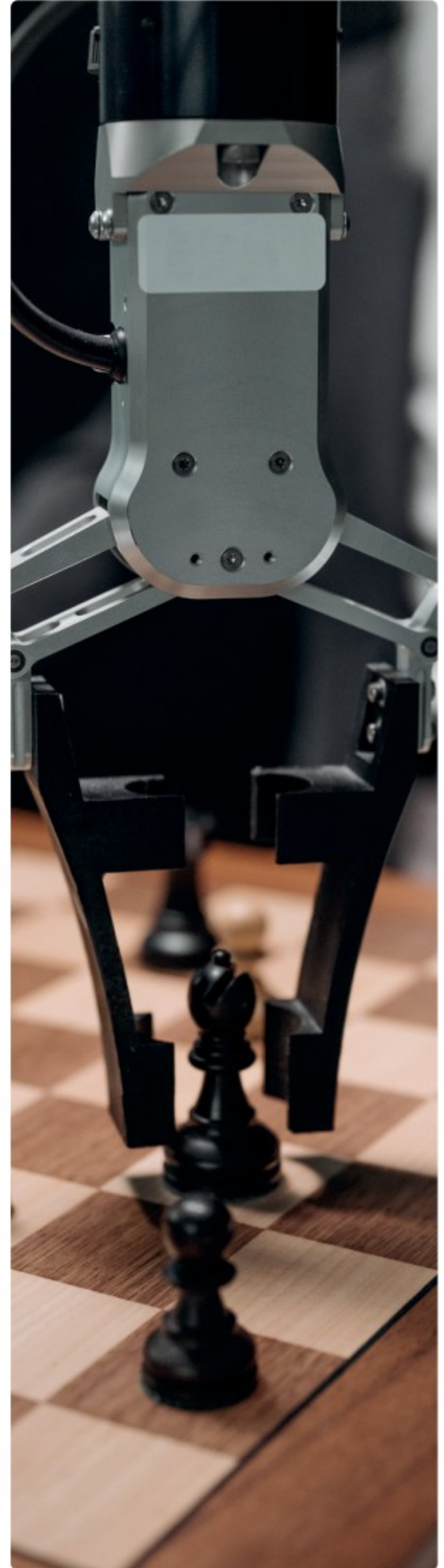

أخلاقيات البيانات في الذكاء الاصطناعي (Data ethics in AI)

أخلاقيات البيانات دراسة مخصصة للوائح الأخلاقية المتعلقة باستخدام البيانات من قبل الشركات والحكومات. يُعدُّ هذا في الوقت الحالي مهمًا لأن كل جزء من الحياة تقريبًا يتأثر بالخوارزميات الذكية المدفوعة باستهلاك البيانات. تزداد الحاجة إلى وجود لوائح قانونية وأخلاقية معيارية لجميع الأطراف التي لديها إمكانية الوصول إلى البيانات؛ لحماية الناس من الاستغلال.

أمثلة على أخلاقيات البيانات غير الجيدة في الذكاء الاصطناعي:

يمكن لتقنيات الذكاء الاصطناعي التعرف على الأنماط المجتمعية التي تسبب عدم المساواة والتهميش والعنصرية تجاه مجموعة من الأفراد.	التحيز والتمييز
إذا كانت معظم القرارات تعتمد على نتائج أنشئت بواسطة الذكاء الاصطناعي، فهناك لبس حول الطرف الذي يتحمل مسؤولية القرار: الشخص الذي برمج نموذج الذكاء الاصطناعي أم الآلة.	مسؤولية القرار
قد يضيف مشرفو نموذج الذكاء الاصطناعي في بعض الأحيان بعض التحيزات الاجتماعية الخاصة بهم إلى النموذج الذي يعملون على تدريبه، مما قد يؤدي إلى مشكلات يصعب تحديد مصدرها.	النتائج غير المبررة
تحتاج تقنيات الذكاء الاصطناعي إلى الكثير من البيانات التي يقدمها الأشخاص عن حياتهم الخاصة دون موافقتهم في بعض الأحيان.	انتهاك الخصوصية
مع استخدام الأتمتة بشكل مفرط، لم يعد هناك تفاعل بين الأفراد بشكل كاف مما يؤدي إلى الشعور بالوحدة أو العزلة الاجتماعية.	العزلة الاجتماعية
إذا لم يُصمم نموذج الذكاء الاصطناعي بشكل صحيح، واستخدم الأفراد قراراته دون تفكير، فقد يؤدي ذلك إلى نتائج خطيرة.	النتائج غير الموثوقة

الآثار المترتبة على استخدام الذكاء الاصطناعي في الشركات والمجتمع

ستُقدّم الشركات والحكومات في المستقبل القريب على تطبيق الذكاء الاصطناعي في وظائفها اليومية، وستظهر بعض التوجهات والتي ستصبح مقياسًا جديدًا في الوقت المناسب. وبشكل أكثر تحديدًا سيتم تطبيق أنظمة الذكاء الاصطناعي في كل مكان تقريبًا، مما يسمح للأفراد باتخاذ قرارات واضحة وإستراتيجية بشكل أكبر. إن كمية البيانات التي تُنتج حتى الآن يعجز العقل البشري عن فهمها، ولذلك ستكون هذه الأنظمة قادرة على توفير التوضيح والإرشاد. وستوجد أيضًا حوكمة عامة للبيانات، من خلالها؛ ستتواصل الشركات والحكومات عن طريق البيانات بمجموعة موحدة من القواعد في وقت قريب. ستكون جميع الأنظمة تقريبًا قادرة على التعرف والعمل مع بعضها البعض بشكل مستقل ضمن إطار عمل مشترك ودون إشراف من قبل أي فرد.

الوظائف في الذكاء الاصطناعي

هناك العديد من الوظائف الجديدة التي أحدثها الذكاء الاصطناعي، منها: علماء البيانات ومهندسي البيانات ومهندسي التعلم الآلي ومهندسي عمليات البيانات ومهندسي عمليات التعلم الآلي. وسيحتاج مهندسو البرمجيات والإحصائيون والمحللون وخبراء المجال التقليديون إلى تعزيز معارفهم ومهاراتهم، ليتمكنوا من استيعاب متطلبات الذكاء الاصطناعي الجديدة في عملهم. مع المزيد من التقدم في هذا المجال، ستظهر المزيد من الوظائف أو التخصصات الجديدة وتصبح شائعة.

أمثلة على الوظائف في الذكاء الاصطناعي:

يحول متطلبات العمل إلى حلول تعلم آلي.	عالم بيانات
يستخرج البيانات ويُعدّ بيانات نموذج تعلم الآلة.	مهندس بيانات
يصمم نموذج تعلم الآلة ويشرف عليه ويديره.	مهندس التعلم الآلي
يقوم ببناء قنوات الاتصال التقنية لجمع المعلومات من أنظمة المصادر المختلفة ويتابع سير العمل بين علماء البيانات ومهندسي البيانات ومهندسي التعلم الآلي.	مهندس عمليات البيانات
يُعدّ مسؤولًا عن الدعم الفني وصيانة نماذج تعلم الآلة.	مهندس عمليات التعلم الآلي

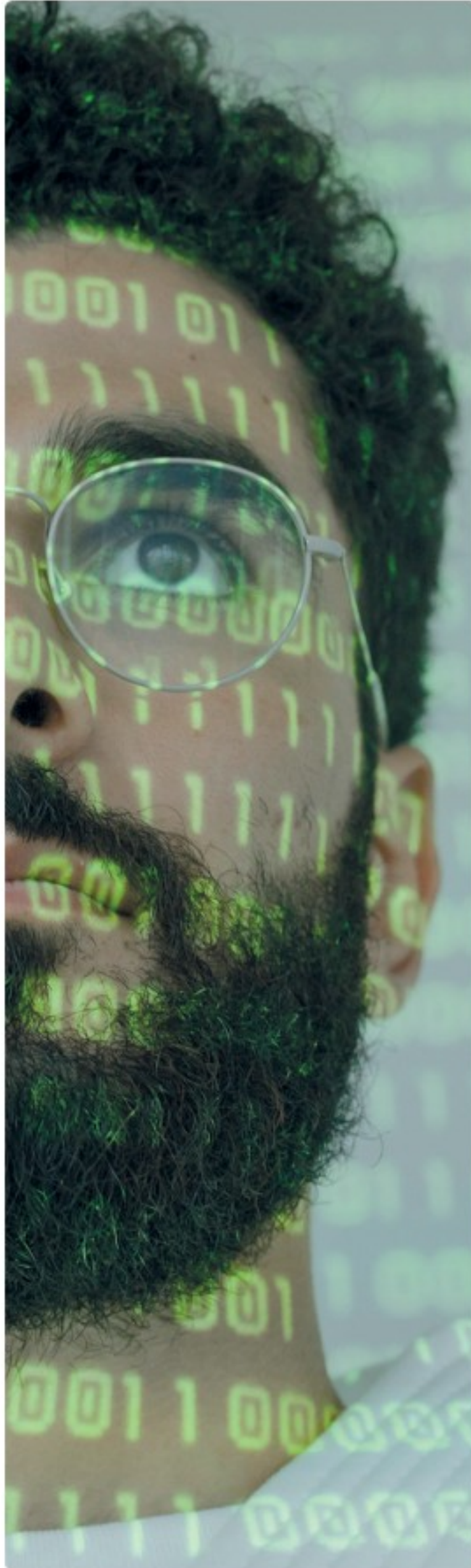

تطبيقات الذكاء الاصطناعي في الحياة

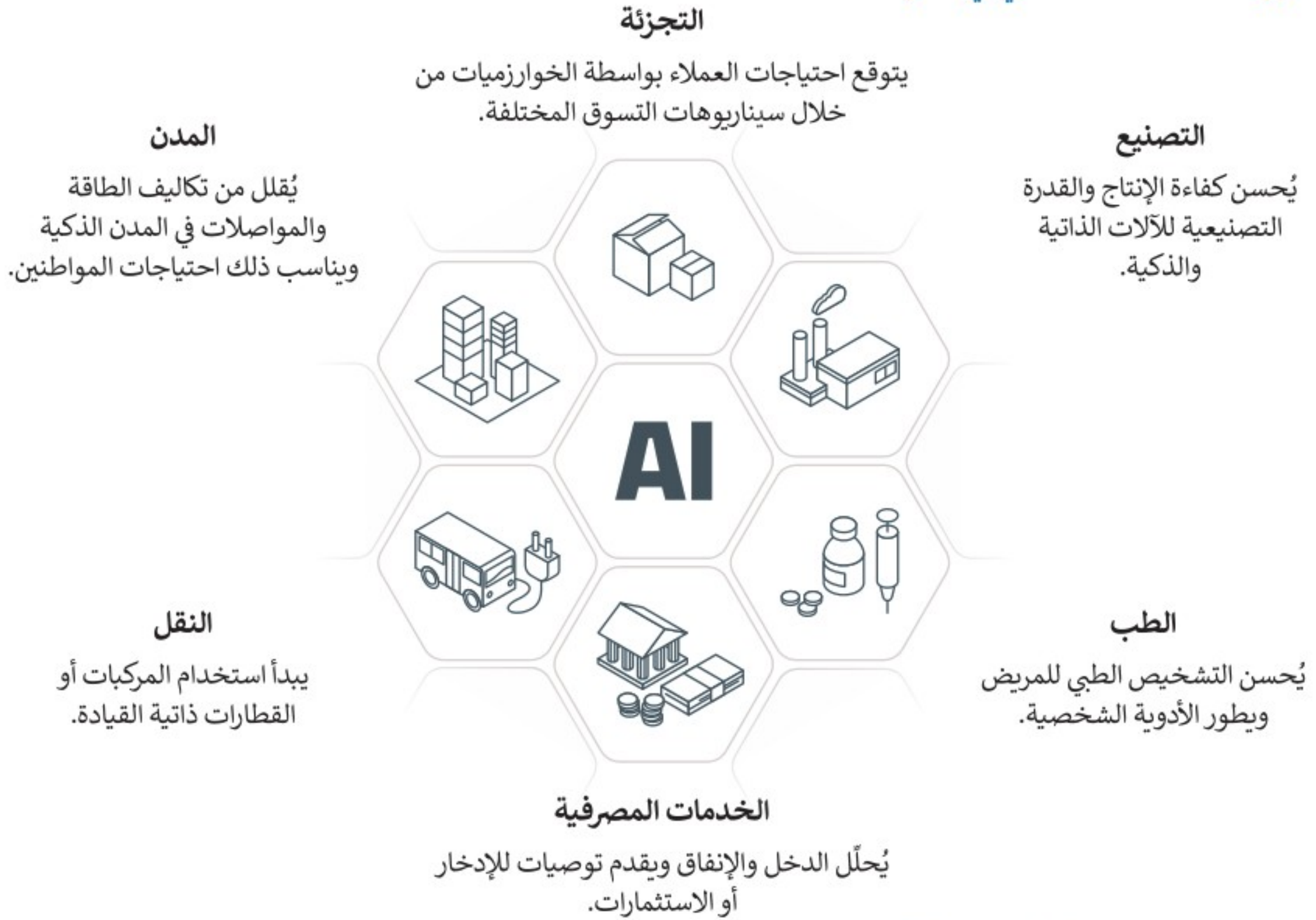

التطورات المستقبلية في مجال الذكاء الاصطناعي

مفهوم الذكاء الاصطناعي متواجد منذ الخمسينات من القرن الماضي، عندما تم بناء الآلات "الذكية" الأولى. منذ ذلك الحين، تغيرت أشياء كثيرة في مجال الذكاء الاصطناعي المتنامي باستمرار. تقريبًا كل مجال نعرفه اليوم قد تأثر أو سيتأثر قريبًا بتطور الذكاء الاصطناعي فمثلًا:

< مجال المعدات والمكونات التقنية:

بدلاً من استخدام وحدات المعالجة المركزية (Central Processing Units CPU) لمعالجة بيانات نماذج الذكاء الاصطناعي، يوجد الآن جيل جديد من المعالجات تسمى وحدات المعالجة العصبية (Neural Processing Units NPU) التي تم إنشاؤها خصيصًا لإجراء حسابات للشبكات العصبية. يمكن أن تكون وحدات المعالجة العصبية أسرع 25 مرة من وحدات المعالجة المركزية في تطبيقات الذكاء الاصطناعي.

< مجال الأنظمة المستقلة:

تستخدم المركبات ذاتية القيادة ومساعدات الإنتاج التعاوني والروبوتات المحلية التي تتطلب الكشف السريع عن الأشياء وحدات المعالجة العصبية للعمل على نماذج التنبؤ مثل الشبكات العصبية العميقة التي تعتبر أسرع بكثير من وحدات المعالجة المركزية التقليدية.

< مجال الصحة والبيولوجيا:

تُستخدم الشبكات العصبية العميقة في مجال اكتشاف الأدوية، التنبؤ بانتشار الفيروس والمشاكل البيولوجية الأخرى مثل اكتشاف كيفية عمل أجزاء معينة من الدماغ، كيف تتفاعل الجينات مع بعضها البعض، وكيف تنثني البروتينات وأكثر. سيتمكن كل جهاز تقريبًا من استخدام عمليات الذكاء الاصطناعي التي ستحدث تغييرات جذرية في الحياة اليومية والمجتمع بشكل عام في السنوات القادمة.

لنطبق معًا

تدريب 1

🔗 زُر الموقع الإلكتروني: www.amazon.com وابحث عن لوحة مفاتيح مناسبة ثم راجع المنتجات الموصى بها وشرح سبب توصية الموقع لك بهذه المنتجات.

.....

.....

.....

.....

.....

.....

.....

تدريب 2

🔗 زُر الموقع الإلكتروني للهيئة السعودية للبيانات والذكاء الاصطناعي (سدايا): www.sdaia.gov.sa واكتب بعض الأمثلة عن إنجازات الهيئة.

.....

.....

.....

.....

.....

.....

.....

تدريب 3

◀ اذكر الاختلاف بين أنواع تعلم الآلة الثلاثة.

.....

.....

.....

.....

.....

.....

.....

.....

تدريب 4

◀ اشرح لماذا لا يمكنك اتخاذ القرارات بناءً على النتائج التي أنشئت بواسطة الذكاء الاصطناعي؟

.....

.....

.....

.....

.....

.....

.....

.....

.....

تدريب 5

◀ ارسم خريطة مفاهيمية توضح علاقة تعلم الآلة بالوظائف الجديدة التي أنشأها الذكاء الاصطناعي.

تدريب 6

◀ صف مدينة المستقبل التي ستستخدم تقنية الذكاء الاصطناعي.

.....

.....

.....

.....

.....

.....

.....

.....

تطبيقات الذكاء الاصطناعي

كيفية عمل تعلم الآلة

ظهر تعلم الآلة نتيجة للتقدم في مجال التعلم العميق، والذي يتم تغذيته بكميات هائلة من البيانات لاستخراج الأنماط والرؤى. يقوم نموذج تعلم الآلة بأخذ بيانات شديدة التعقيد بالنسبة للبشر ويحولها إلى مخرجات محددة بوضوح في شكل يمكن للبشر قراءته. يتم تحقيق ذلك عن طريق تحديد مجموعة بيانات، وخوارزمية، ودالة. **مجموعة البيانات** هي بيانات الإدخال، وعادة ما تأتي مع وصف (بيانات منظمة). **الخوارزمية** هي عبارة عن مجموعة من التعليمات التي تمت برمجة الحاسب لاتباعها من أجل معالجة مجموعة البيانات. **الدالة** هي التعيين المستخرج لقيم الإدخال من مجموعة البيانات إلى مجموعة محددة بوضوح من قيم الإخراج أو النتائج.

تطبيقات تعلم الآلة

يوجد الكثير من تطبيقات تعلم الآلة في مختلف المجالات ومنها:

أمثلة لتطبيقات الآلة في مجالات مختلفة

اتخاذ قرارات إستراتيجية بناءً على الأفكار الرئيسة من البيانات المعالجة.	ذكاء الأعمال
تحليل أنماط المواطنين للحصول على توزيع أفضل للموارد والأصول.	الحكومة
التطوير السريع للأدوية والعلاجات الجديدة وتقديم الطب الشخصي المخصص.	التقنية الحيوية
خفض تكاليف استخدام الطاقة في القطاعين الصناعي والمدني مما يوفر مليارات الريالات كل عام.	الطاقة
سيارات ذاتية القيادة لحل مشكلة الازدحام المروري في المدن الذكية.	النقل
الإعلان المخصص والذي من خلاله يُمكن للشركات الوصول إلى العملاء المحتملين.	الإعلان

إنشاء نموذج تعلم الآلة

في هذا المشروع، ستتعرف أكثر على تعلم الآلة من خلال تدريب جهاز الحاسب الخاص بك على أداء مهام معقدة وذلك باستخدام منصة تعلم الآلة للأطفال (Machine Learning for Kids). حيث سيتم تدريب جهاز الحاسب للتعرف على الصور، أو النصوص، أو الأرقام، أو الأصوات، والتي تعتمد على الشبكة العنكبوتية بالكامل ولا تتطلب أي تثبيت أو إعداد معقد لاستخدامها.

ولتدريب الحاسب على أداء مهمة معقدة، ستجمع عدد من الأمثلة المنجزة لتلك المهمة المراد أداءها. وسيتعلم الحاسب كيفية القيام بهذه المهمة بناءً على الأمثلة المنجزة المقدمة له.

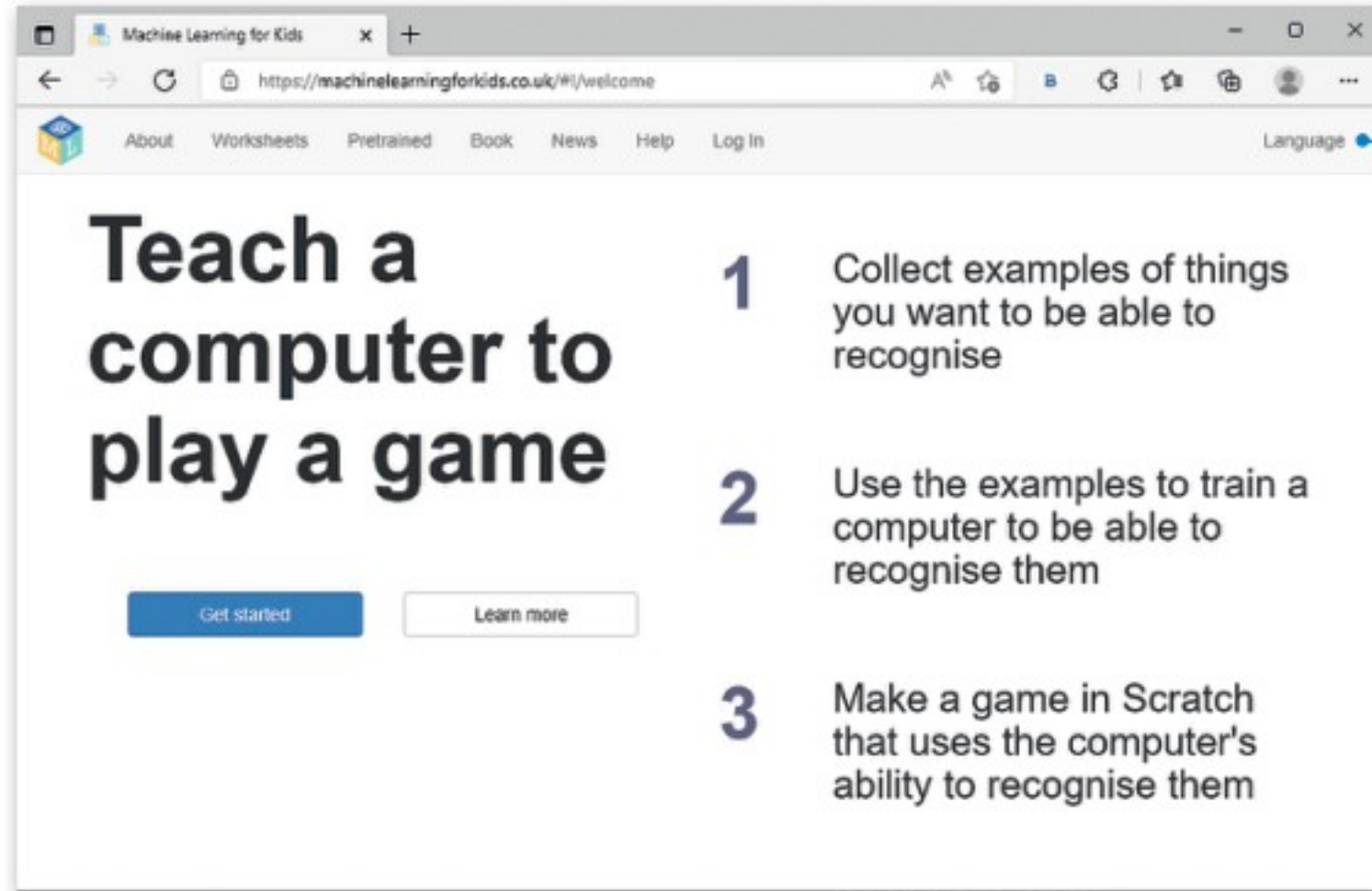

لتغيير لغة المنصة.

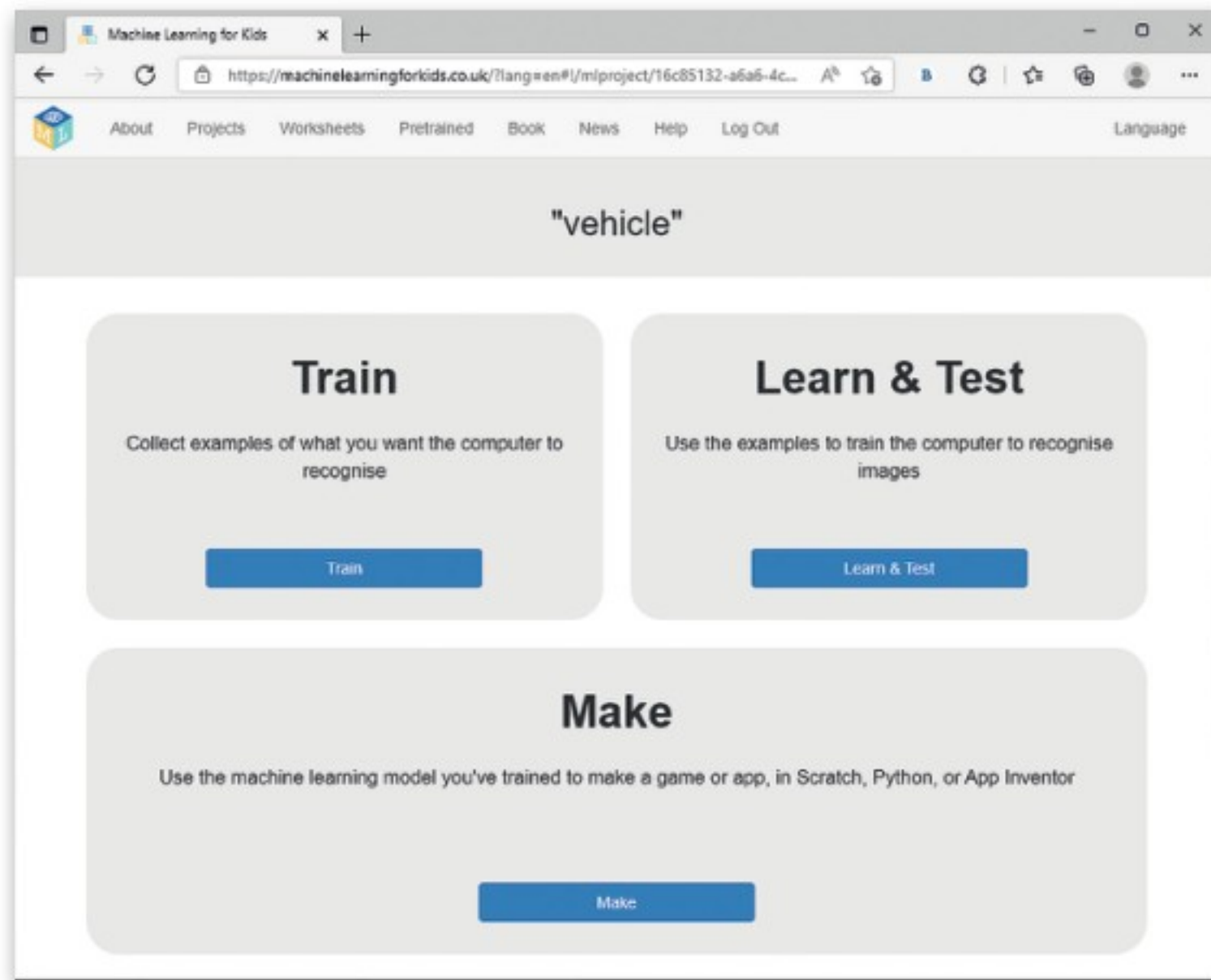

مراحل مشروع تعلم الآلة

لكل مشروع ثلاث مراحل رئيسية:

1. تدريب النموذج:
جمع أمثلة للأشياء المراد من الحاسب التعرف عليها.
2. اختبار النموذج:
استخدام الأمثلة لتدريب الحاسب على التعرف عليها.
3. إنشاء لعبة في سكراتش (Scratch):
تستخدم قدرة الحاسب للتعرف على الأمثلة.

في هذا الدرس سوف تستخدم المنصة في الموقع: <https://machinelearningforkids.co.uk> لإنشاء نموذج تعلم الآلة. ستدرب الحاسب ليتعرف على ثلاثة أنواع مختلفة من المركبات (السيارات، والطائرات، والسفن)، ستعطي الحاسب صورة للمركبة، وسيصنّف الحاسب المركبة.

لتدريب نموذجك، ستحتاج إلى صور لأنواع مختلفة من المركبات. يمكنك العثور عليها على الموقع الإلكتروني: <https://www.dteensnet.com/index-ML.html>.

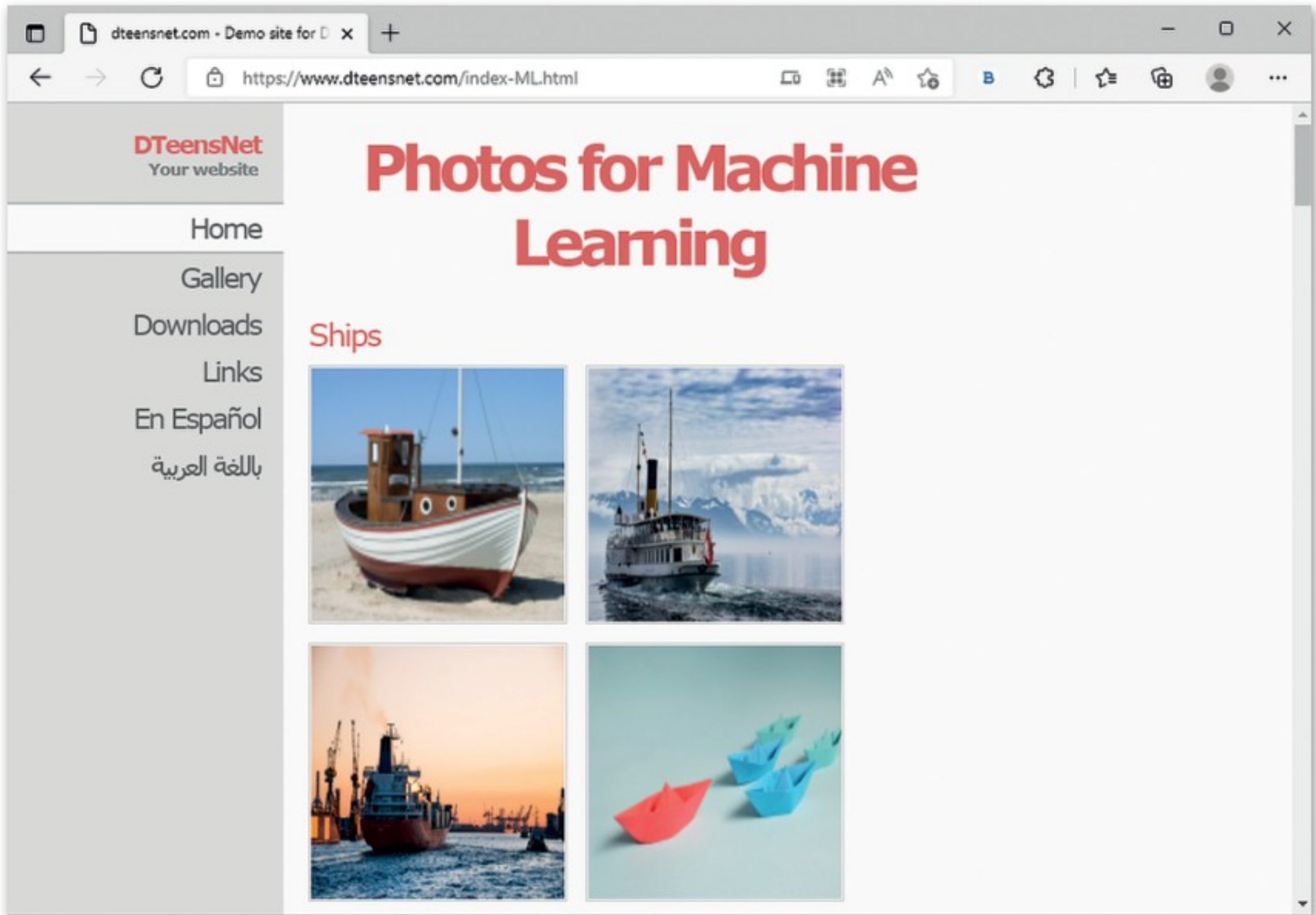

إنشاء المشروع

لإنشاء نموذج تعلم الآلة، عليك أولاً إنشاء مشروع جديد في منصة تعلم الآلة للأطفال.

لإنشاء مشروع تعلم الآلة:

- 1 < افتح الموقع الإلكتروني: www.machinelearningforkids.co.uk واضغط على **Get started** (بدء الاستخدام).
- 2 < اضغط على **Try it now** (جرب الآن)، للعمل على التعلم الآلي دون استخدام حساب.
- 3 < اضغط على **Add a new project** (إضافة مشروع جديد).
- 4 < اكتب اسم المشروع **Transportation** (المواصلات)، ثم اختر نوع البيانات **images** (صور) والتي سيتعرف عليها الحاسب.
- 5 < اضغط على **Create** (إنشاء).
- 6 < مشروعك جاهز، بإمكانك البدء باستخدامه.
- 7

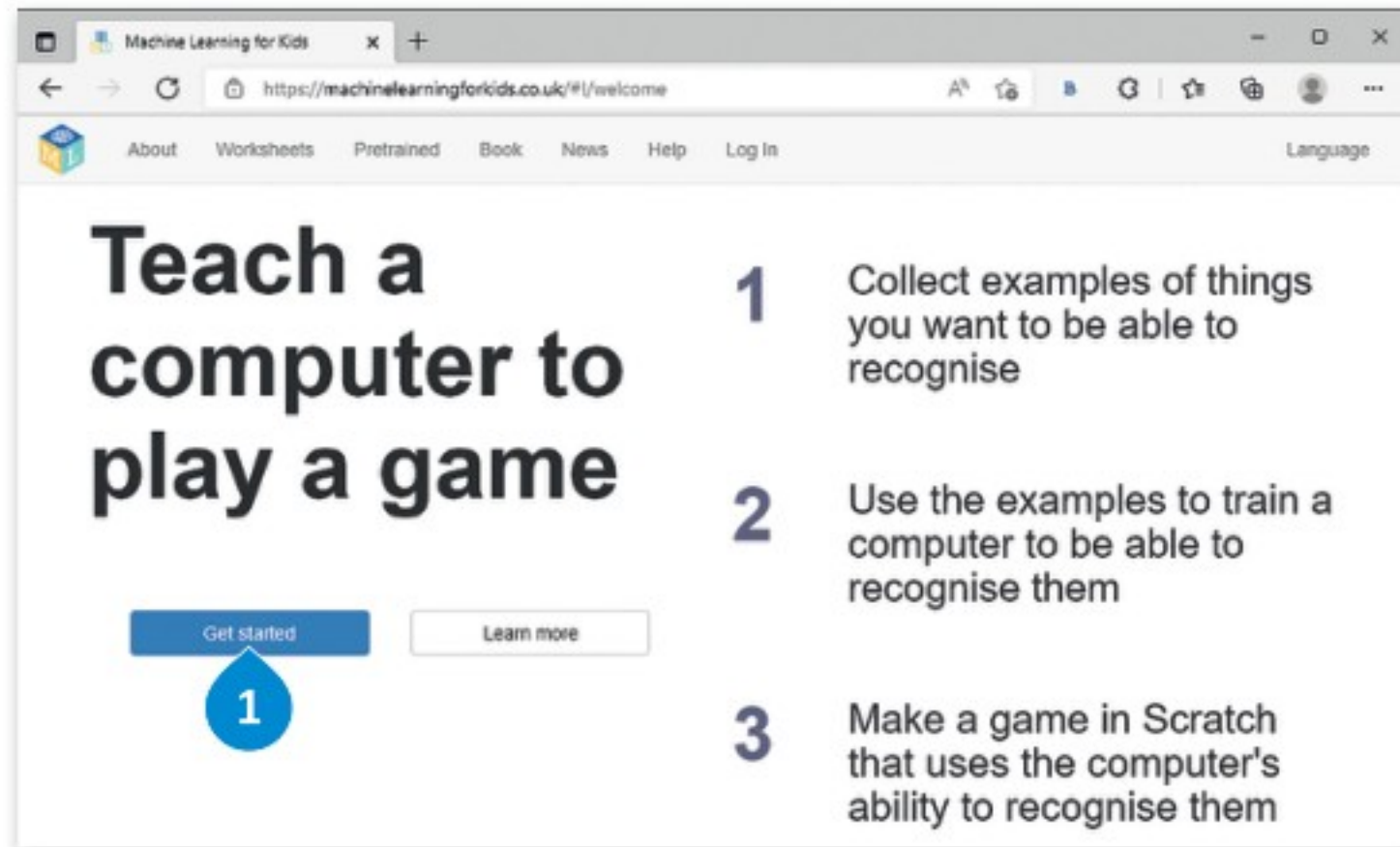

العمل على تعلم الآلة دون تسجيل حسابك باختيارك جرب الآن، ولن تكون مضطراً للتسجيل أو إنشاء حساب لاستخدام تعلم الآلة، ولكن إذا قمت بتسجيل حسابك، فإنه يفتح لك بعض ميزات الأداة مثل: العمل على أكثر من مشروع مع حفظ مشروعك كي تكمل العمل عليه لاحقاً مع إمكانية العمل على مشروعك في أي وقت وأي مكان. تواصل مع معلمك للحصول على حسابك الخاص بك.

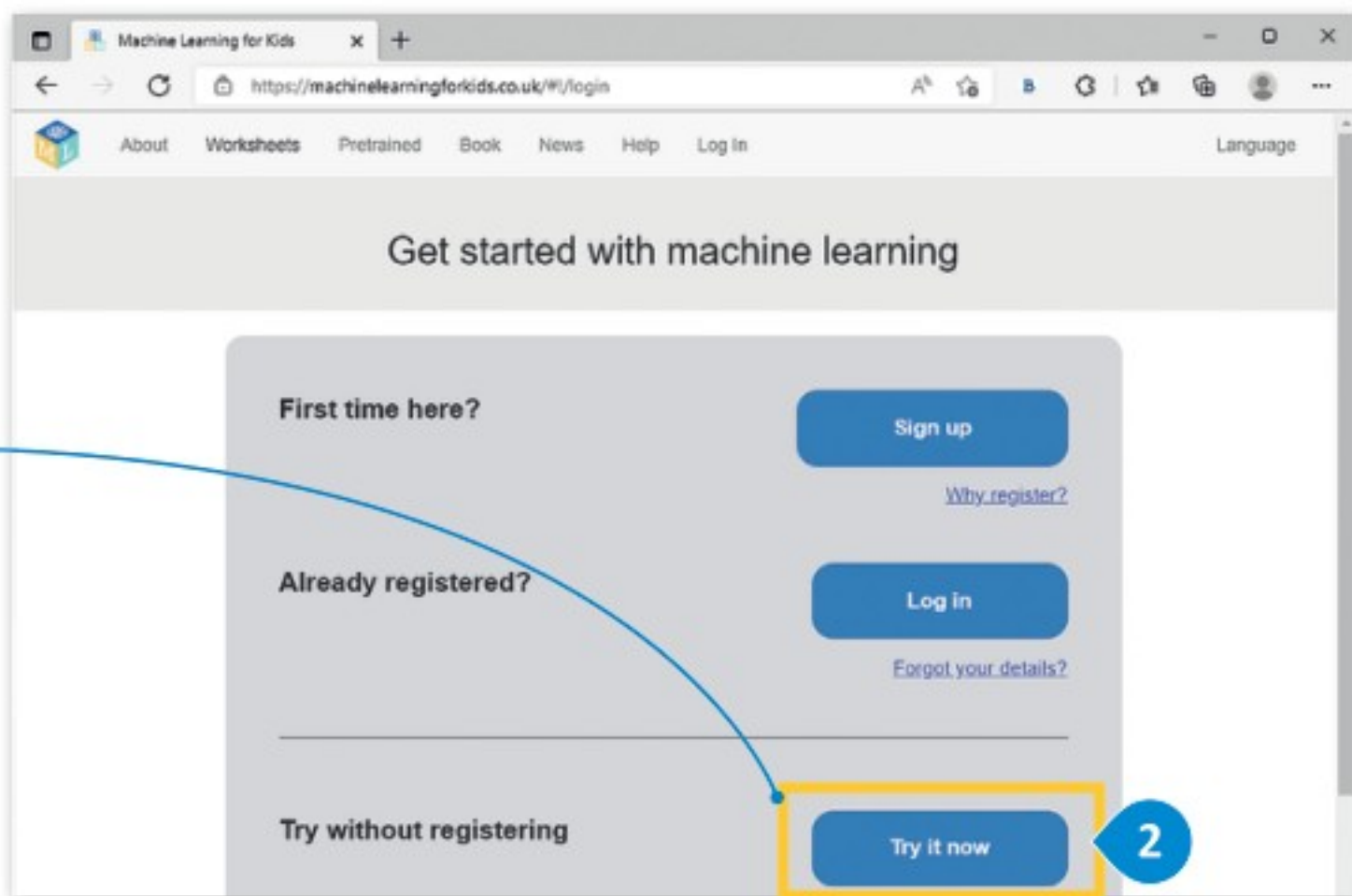

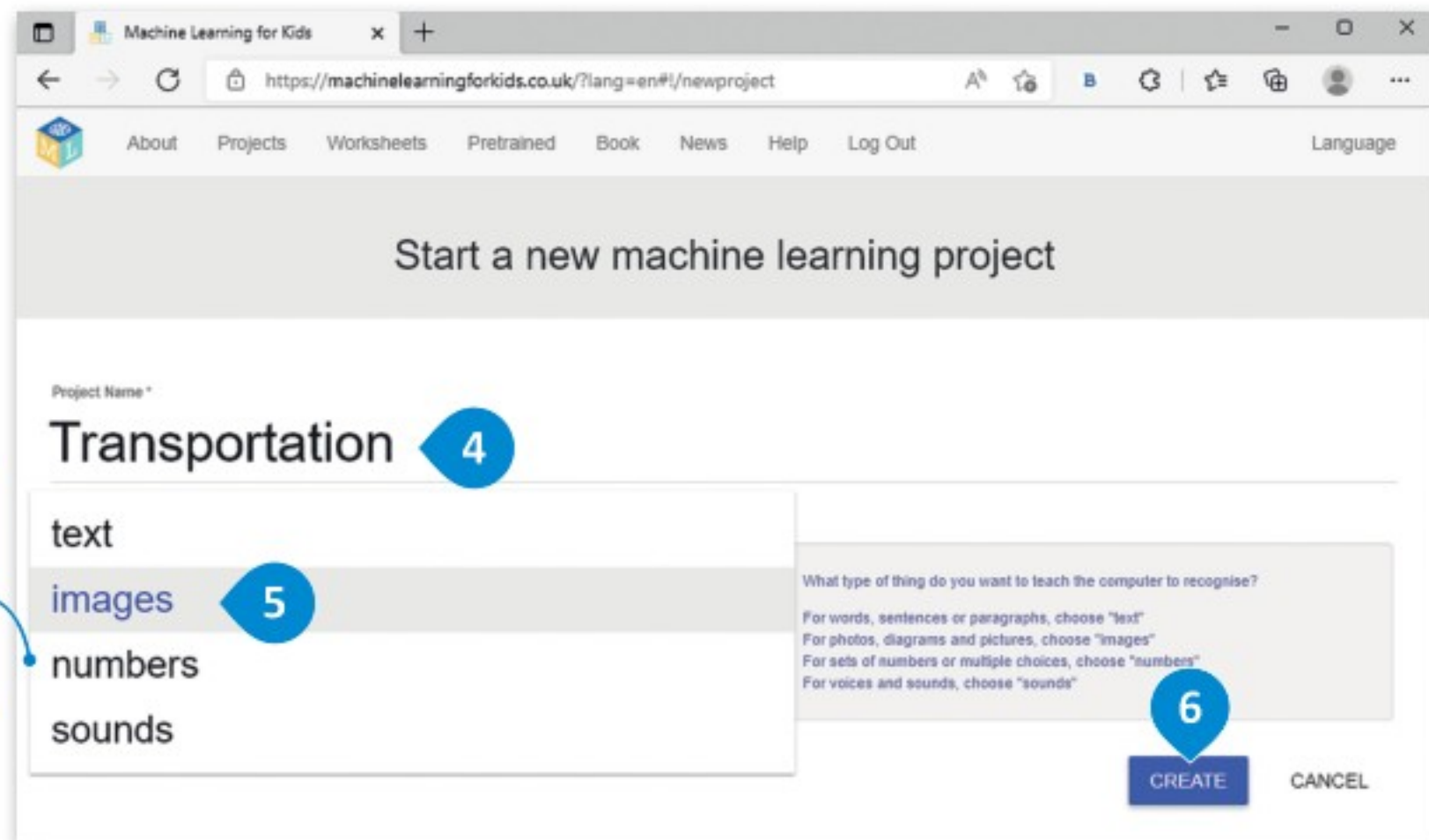
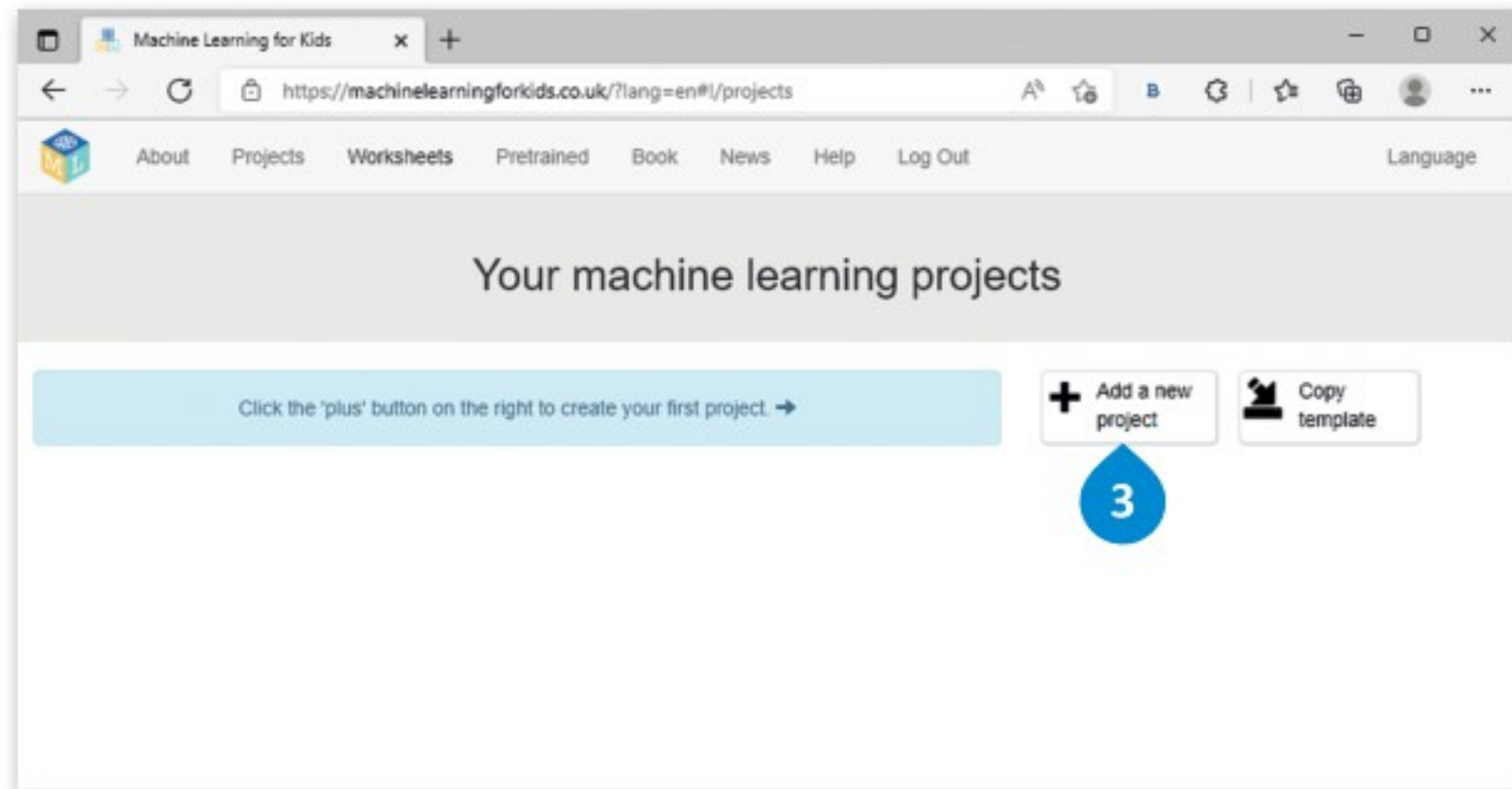

يمكنك تعليم الحاسب أنواعًا مختلفة من الأشياء للتعرف عليها (نصوص، صور، أرقام، أصوات).

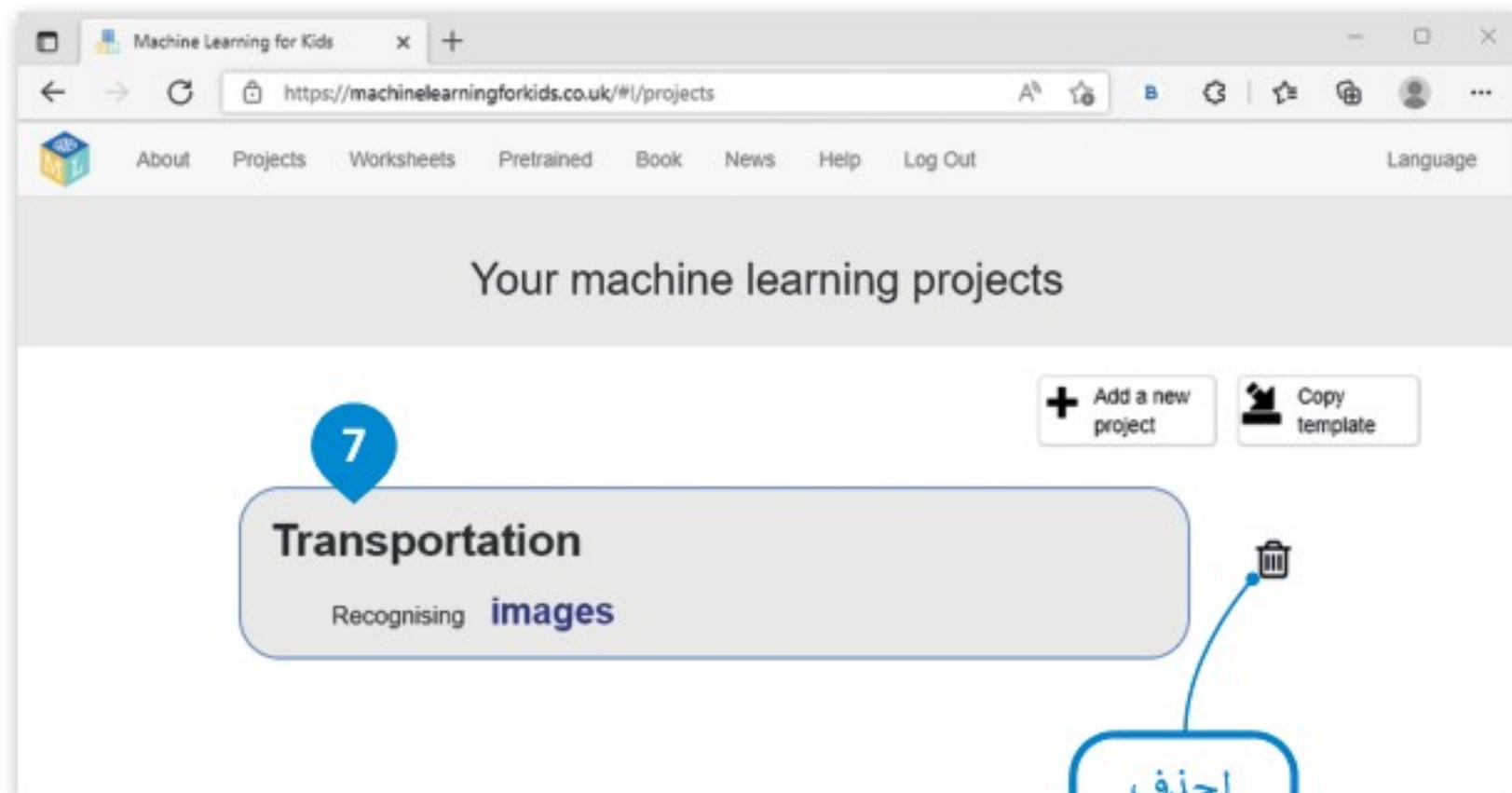

1. تدريب النموذج

لبدء تدريب النموذج الخاص بك، تحتاج إلى إضافة الصور. استخدم التسميات لتنظيم الصور. التسمية (Label) عبارة عن مجمع تدريب، حيث يستخدم النظام الصور الموجودة فيه لتدريب الحاسب.

إضافة تسمية:

- 1 < اضغط على **Train** (تدريب).
- 2 < اضغط على **Add new label** (إضافة تسمية جديدة).
- 3 < اكتب اسم المجموعة **cars** (سيارات).
- 4 < اضغط على **Add** (إضافة).
- 5 < التسمية الخاصة بك جاهزة.
- 6 < اتبع نفس الخطوات لإنشاء التسميات **ships** (سفن) و **planes** (طائرات).

التسميات تكون
باللغة الإنجليزية -
حيث إن التطبيق
لا يدعم التسميات
باللغة العربية

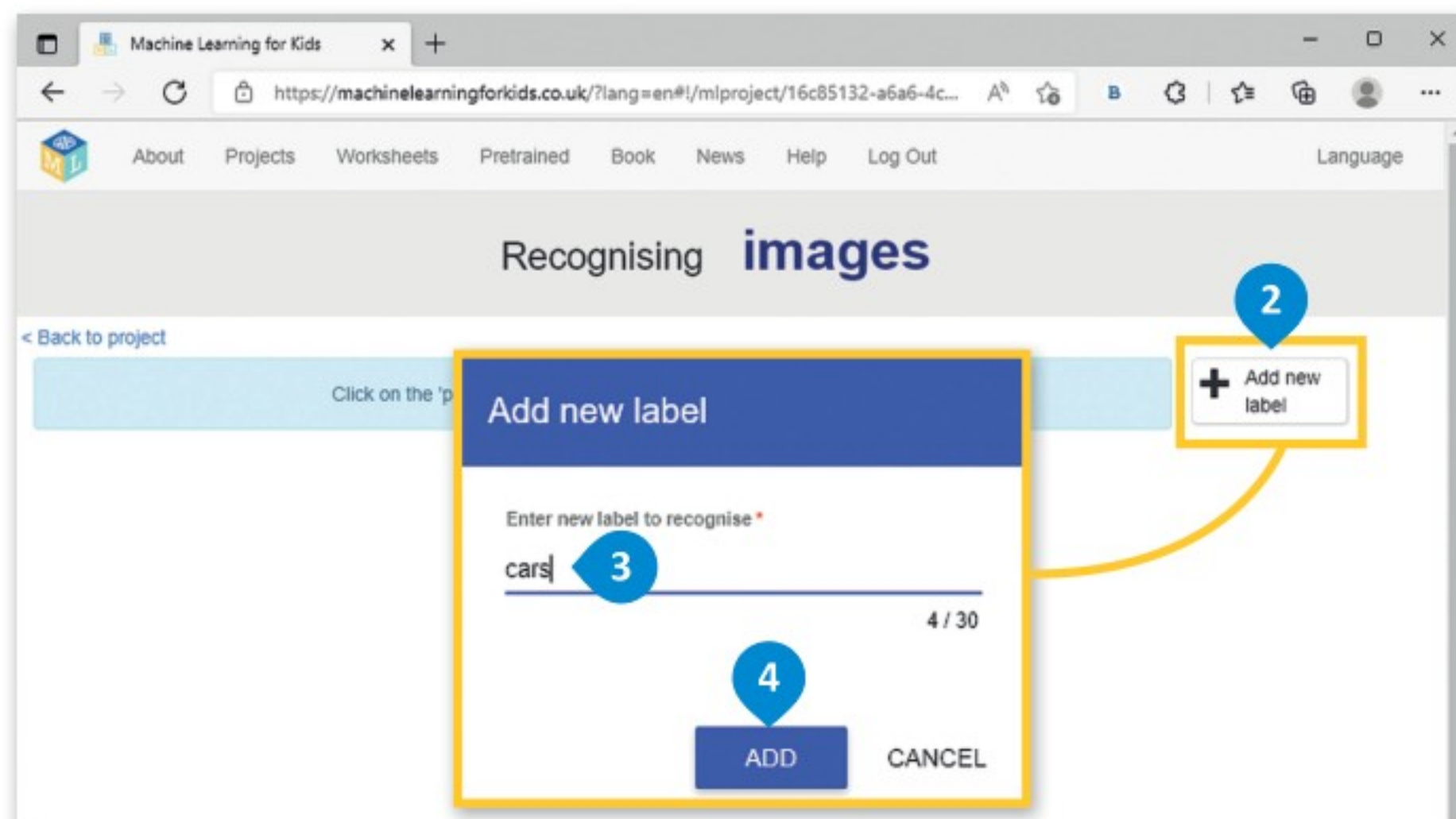
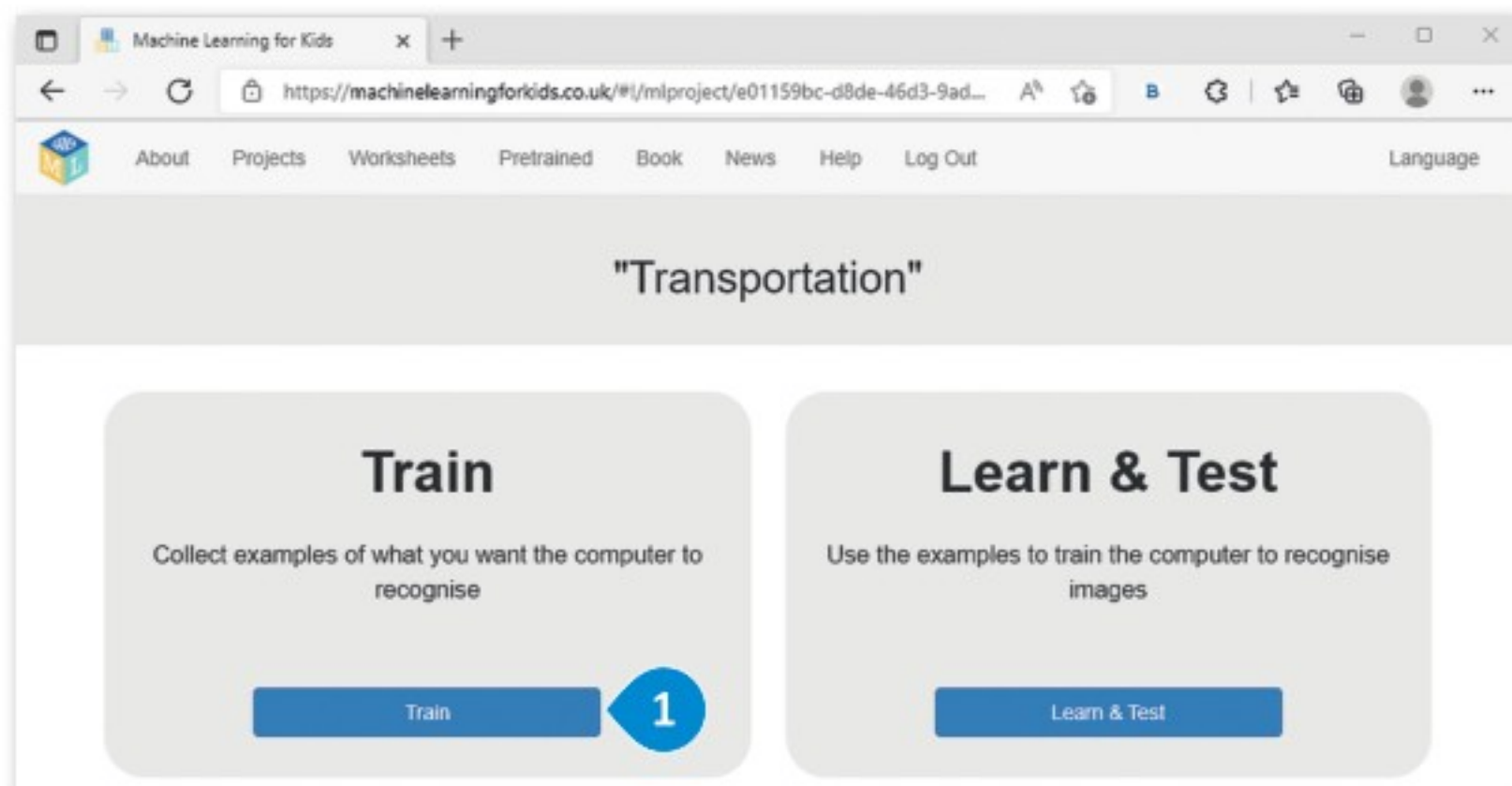

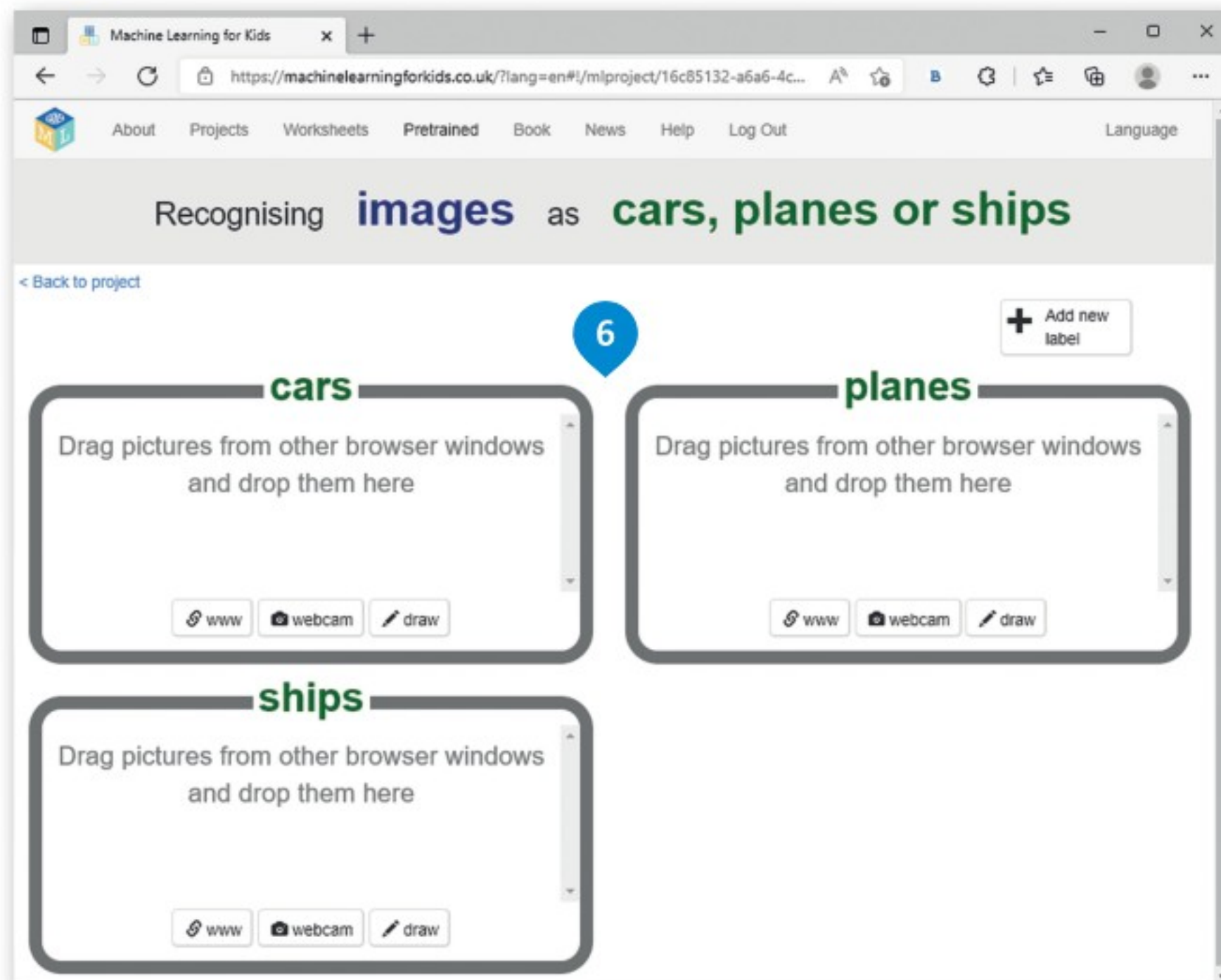
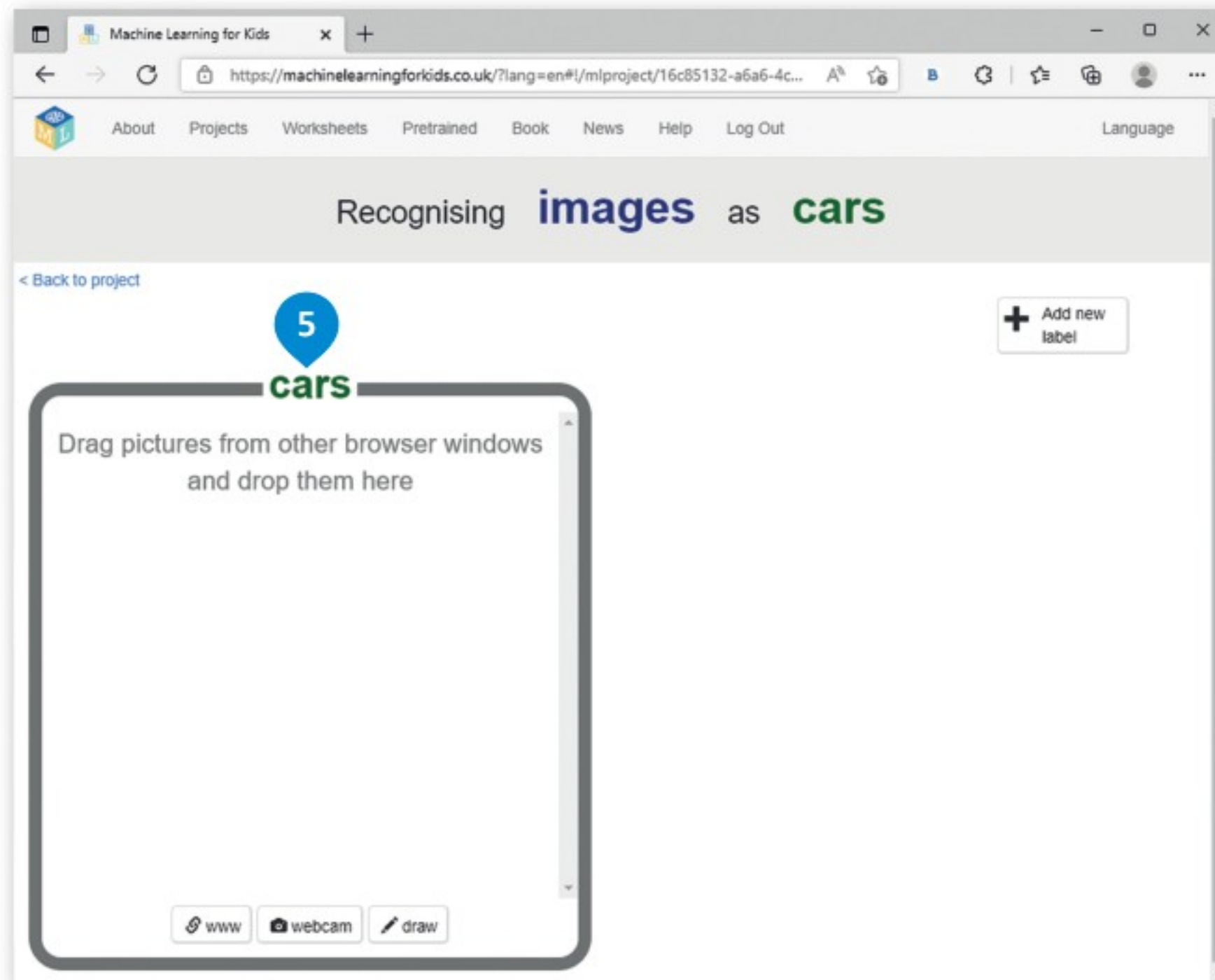

إضافة الصور

أنت الآن جاهز لإضافة الصور لتدريب نموذجك.

إضافة صور في أحد التسميات:

- 1 < افتح الموقع الإلكتروني: www.dteensnet.com/index-ML.html.
- 2 < اختر الصور من فئة **Cars** (السيارات).
- 3 < اضغط بزر الفأرة الأيمن على الصورة واختر **Copy image link** (نسخ عنوان الصورة).
- 4 < اضغط على **www**.
- 5 < ألصق الرابط، ثم اضغط على **Add** (إضافة).
- 6 < تمت إضافة الصورة إلى التسمية.
- 7 < اتبع نفس الخطوات لإضافة باقي الصور إلى التسميات الأخرى.
- 8 < اضغط على **Back to project** (العودة إلى المشروع) للعودة إلى مشروعك من أجل تدريبه.
- 9

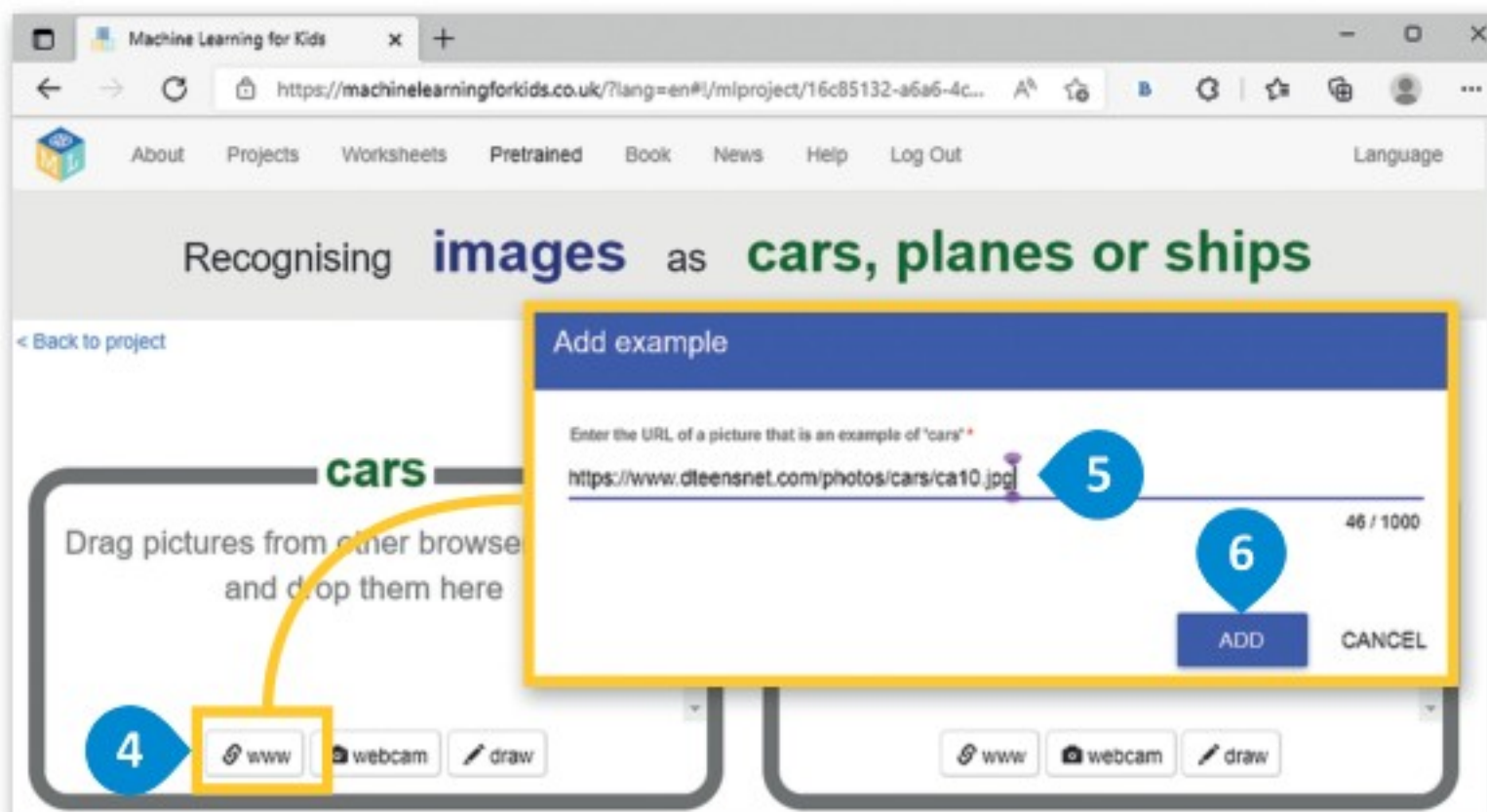
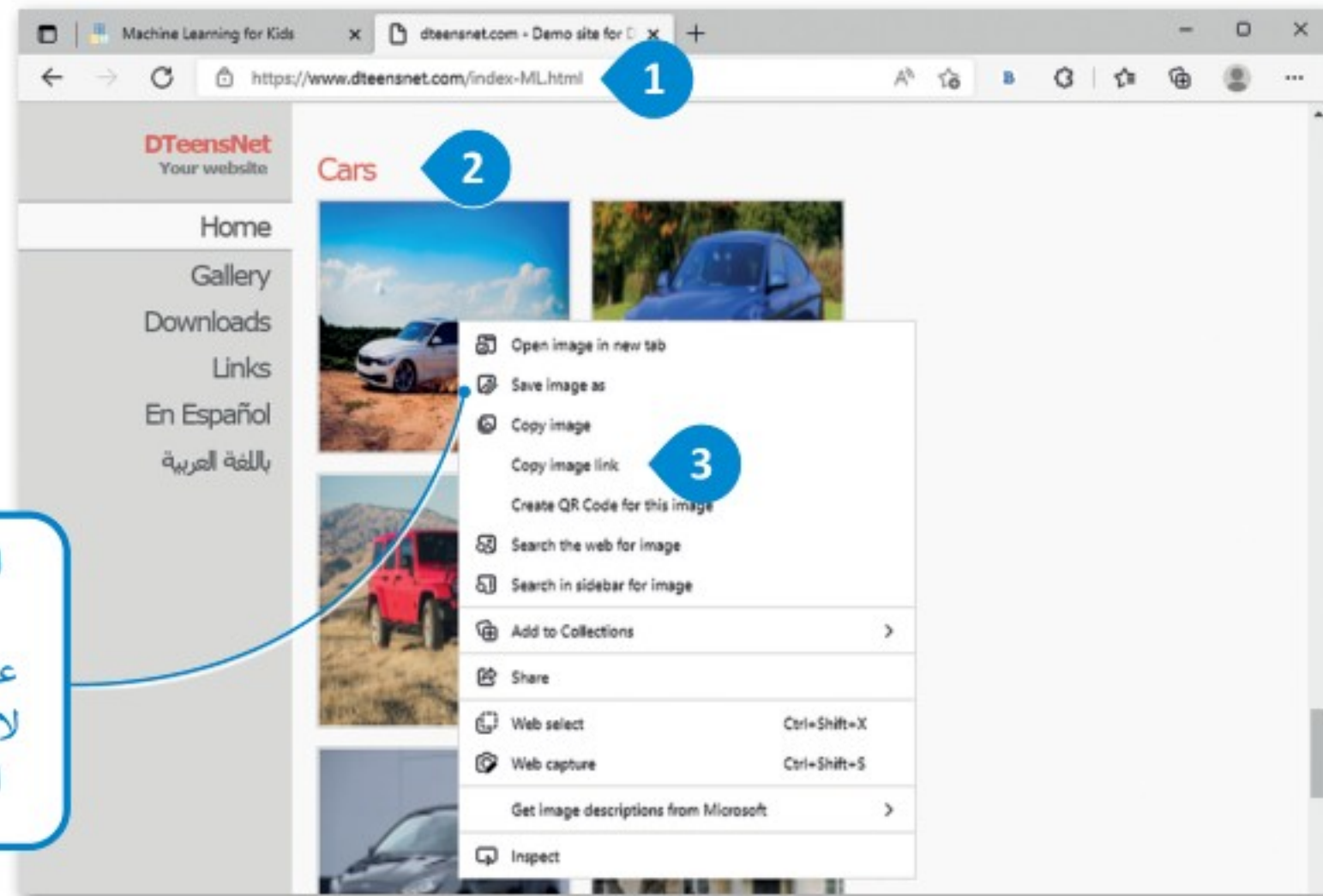

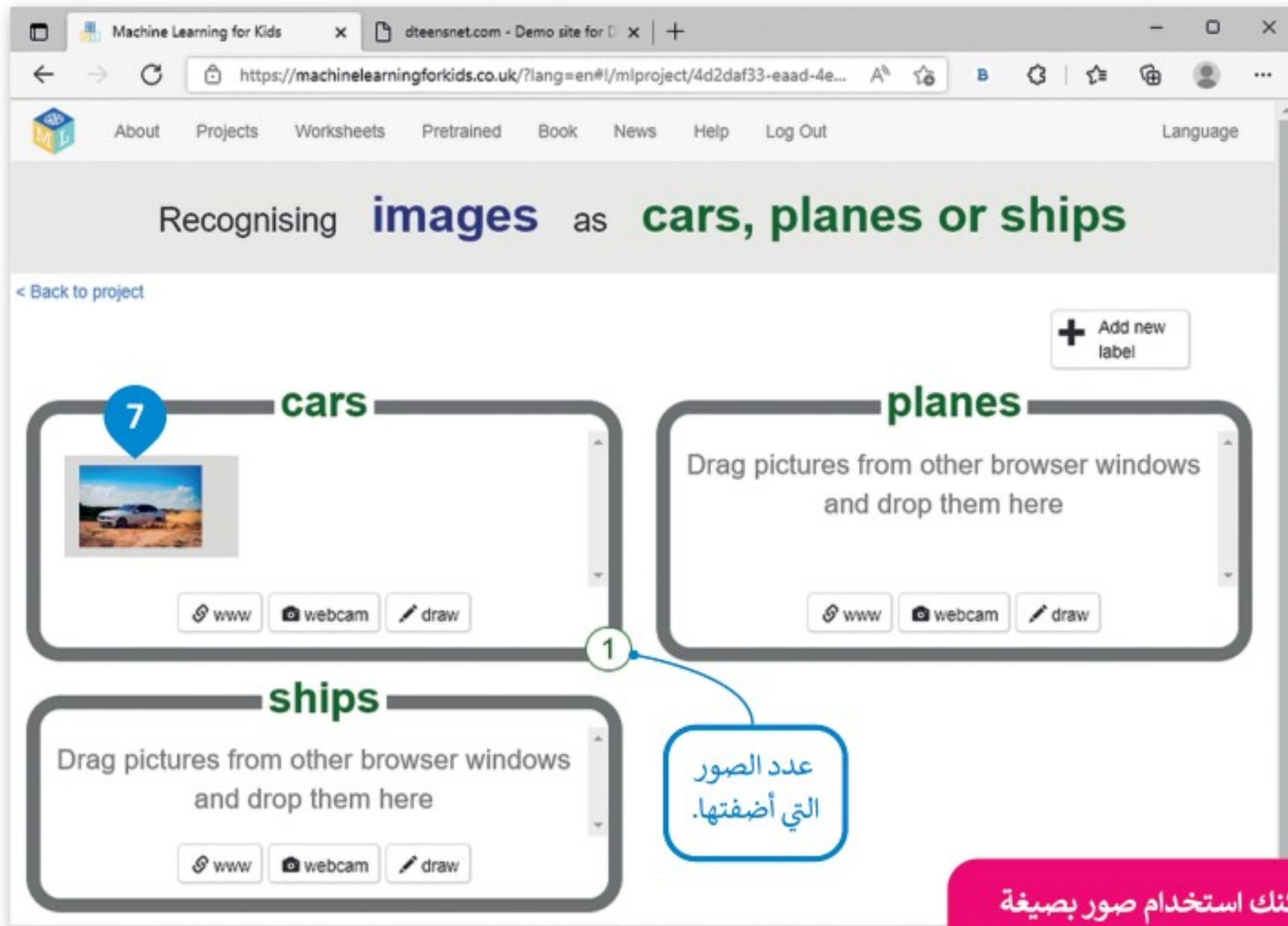

يمكنك استخدام صور بصيغة jpg و png فقط. إضافة نوع آخر سيؤدي إلى ظهور رسالة خطأ.

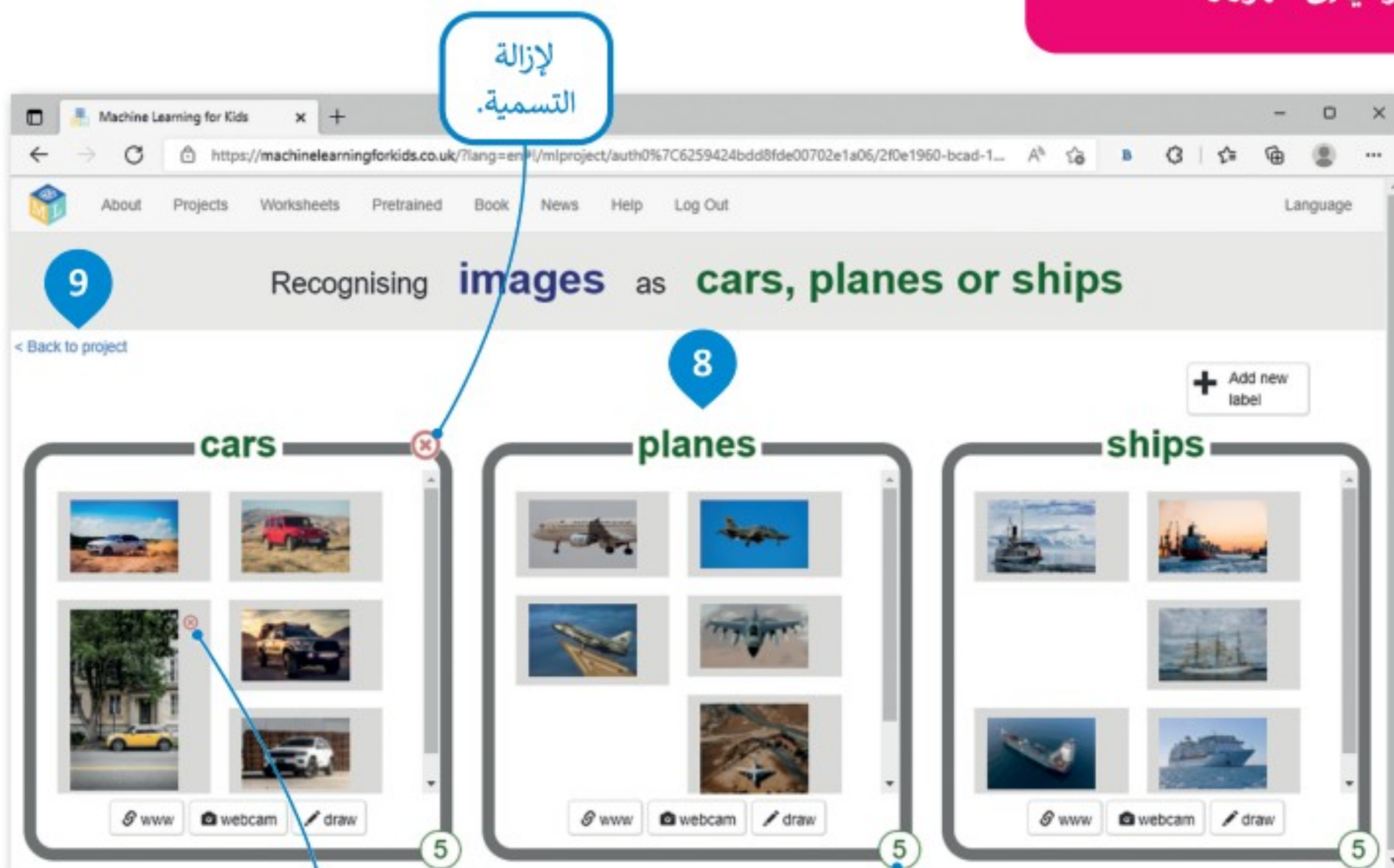

إزالة صورة من الملصق.

أقل عدد ممكن من الصور تحتاجه لتدريب نموذجك.

يمكنك أيضًا إضافة الصور عن طريق سحبها وإفلاتها في الملصق المقابل.

2. اختبار النموذج

لقد أضفت الصور. وأنت الآن في الخطوة الأخيرة لتدريب نموذجك. استخدم الأمثلة لتدريب الحاسب على التعرف على الصور والتحقق من قدرته على ذلك.

لتدريب نموذجك:

1. اضغط على **Learn & Test** (تعلم واختبر).

2. اضغط على **Train new machine learning model** (تدريب نموذج جديد لتعلم الآلة)، وانتظر.

يتم حفظ مشروعك تلقائيًا.

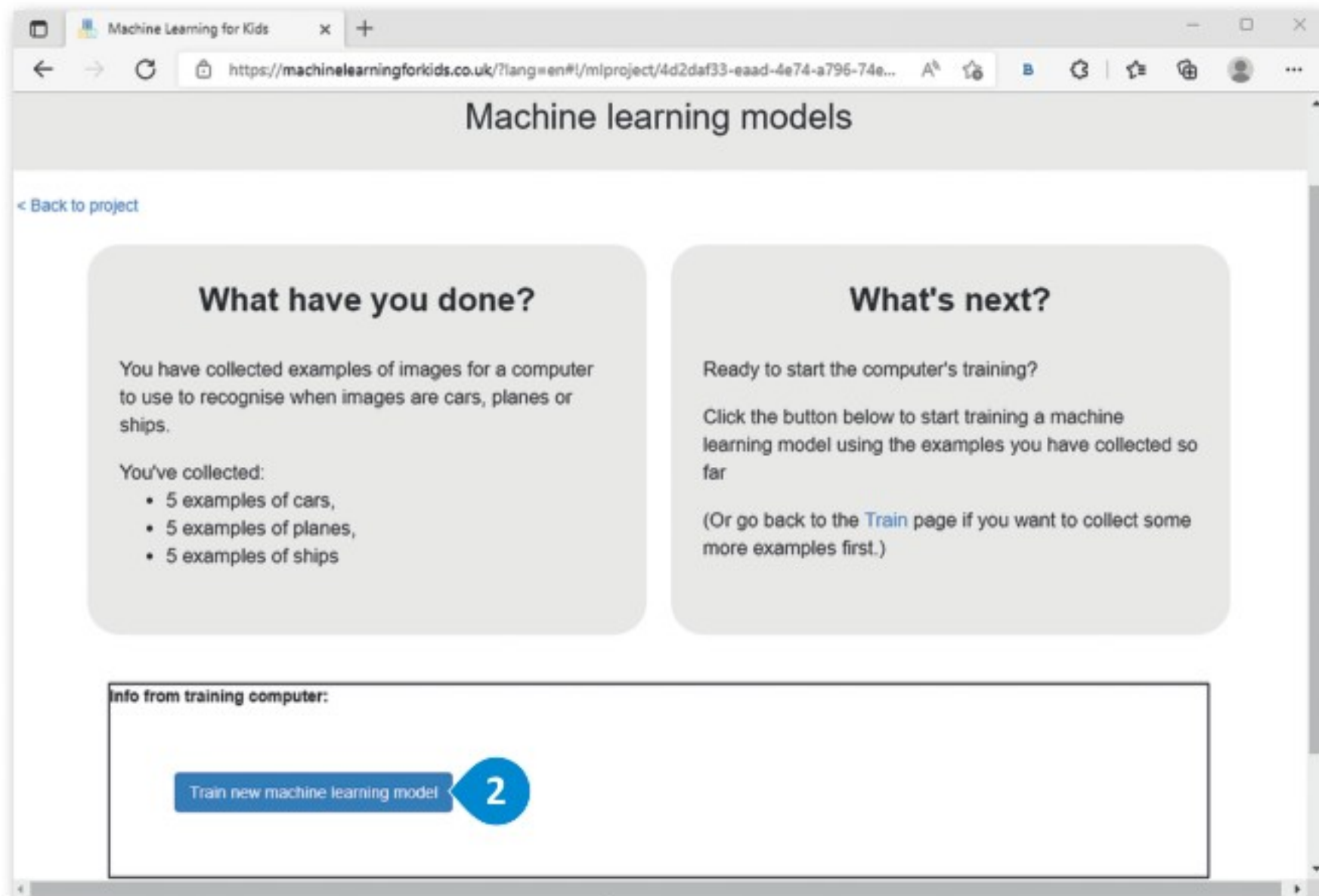
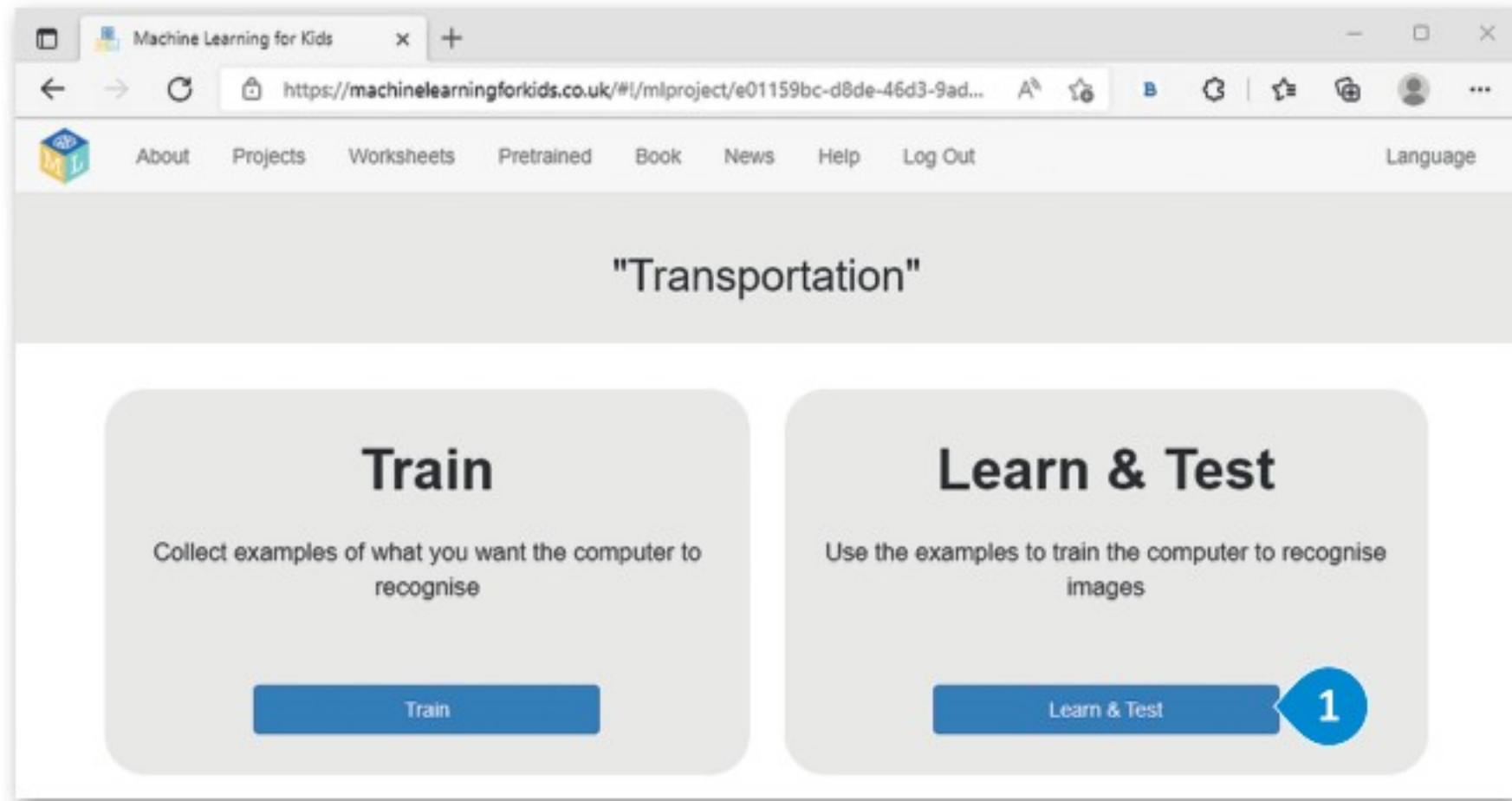

نموذجك مدرب وجاهز للاختبار. لاختبار النموذج الخاص بك، يمكنك إعطائه صورًا وعليه تصنيفها. ستعرض رسالة توضح فئة السيارة ونسبة الثقة في تخمينها.

تمثل النسبة المئوية للثقة مدى ثقة الخوارزمية في تصنيف الصورة الجديدة، وتتأثر هذه النسبة بطريقة تدريب النموذج. ولتدريب النموذج الخاص بك بشكل صحيح، عليك أن تقدم له أكبر عدد ممكن من الصور، بهذه الطريقة يمكن للخوارزمية التعرف على الأنماط في البيانات التدريبية. نتيجة لذلك، ستدرب الخوارزمية بشكل أفضل وستكون النتيجة أكثر دقة في التعرف على صورة جديدة.

لاختبار النموذج الخاص بك:

- 1 < حدد صورة من الموقع الإلكتروني: www.dteensnet.com/index-ML.html وانسخ الرابط الخاص بها.
- 2 < ألصق الرابط، واضغط على **Test with www** (اختبر باستخدام www).
- 3 < نتيجة الاختبار.

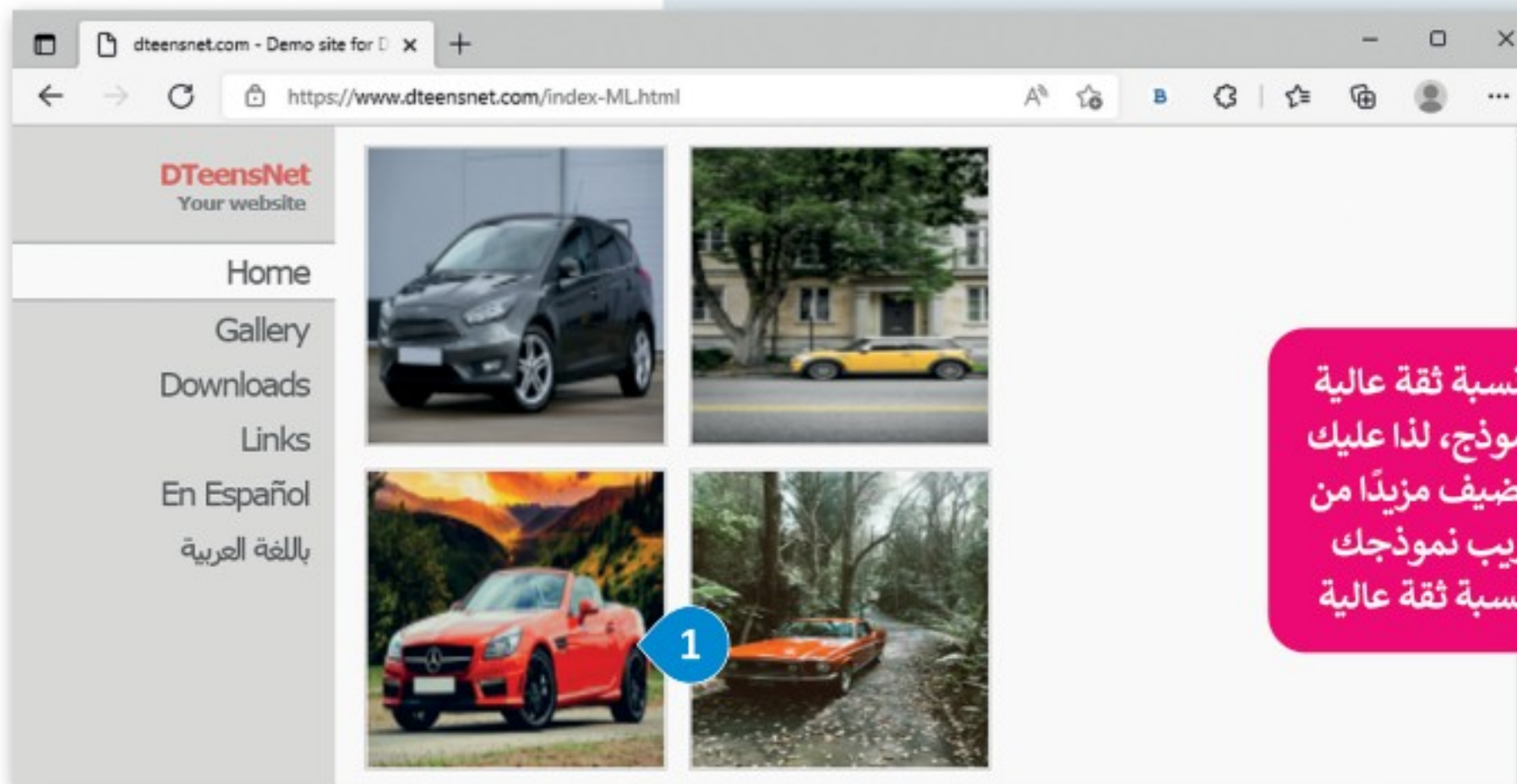

قد لا تحصل على نسبة ثقة عالية من أول تدريب للنموذج، لذا عليك في هذه الحالة أن تضيف مزيدًا من الصور وإعادة تدريب نموذجك حتى تحصل على نسبة ثقة عالية

لاختبار النموذج الخاص بك، استخدم صور مختلفة عن تلك التي استخدمتها في التدريب.

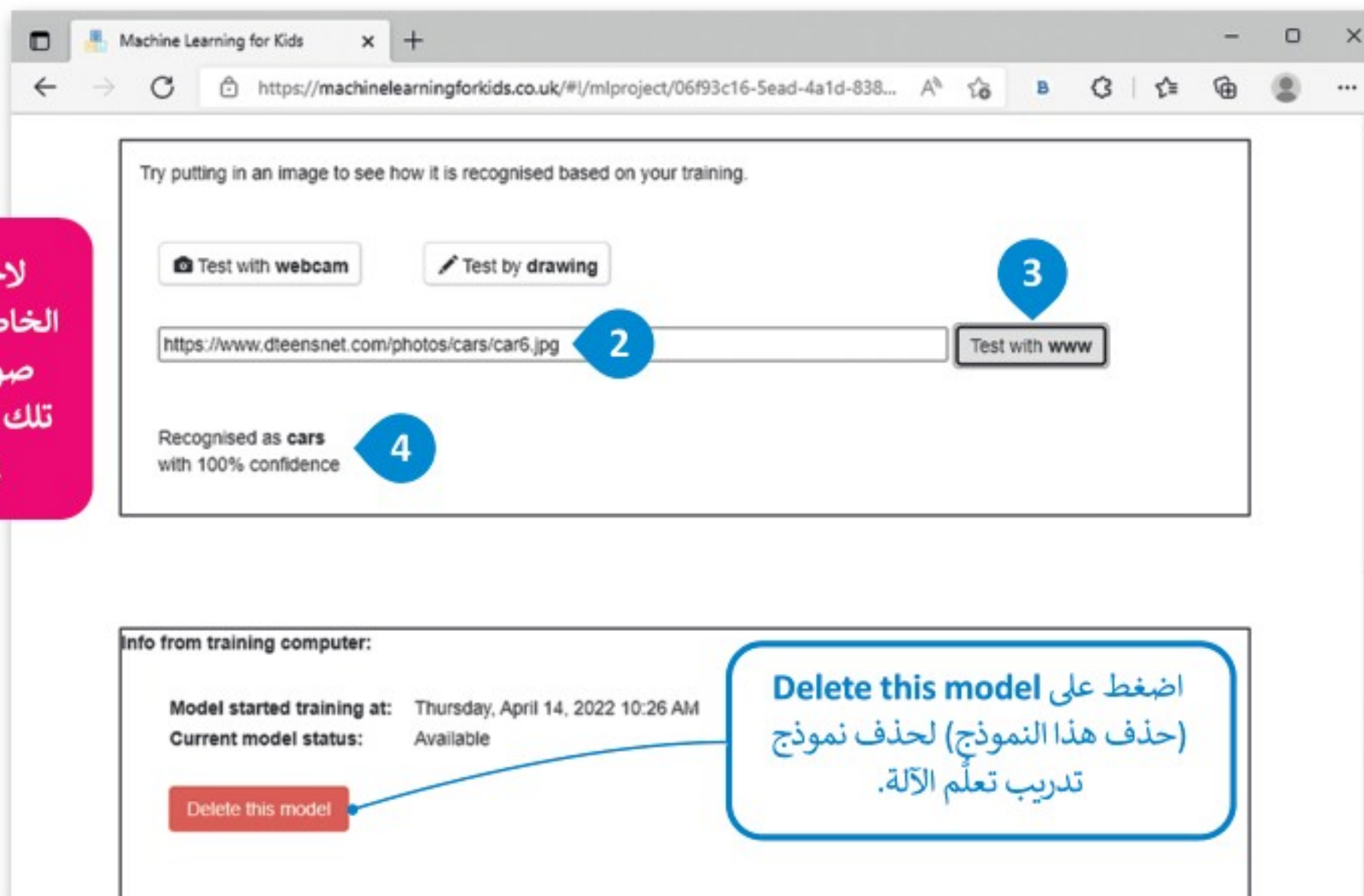

لنطبق معًا

تدريب 1

◀ صف ثلاثة تطبيقات مختلفة حيث يمكن استخدام تعلم الآلة.

.....

.....

.....

.....

تدريب 2

◀ صف طريقة أو أكثر لتحسين دقة نموذج تعلم الآلة.

.....

.....

.....

.....

تدريب 3

◀ أضف تسمية Train (قطار) جديدة في نموذج تعلم الآلة الخاص بك.

- < ابحث على الشبكة العنكبوتية عن صور قطار.
- < أضف الصور في تسمية Train (قطار).
- < درب نموذجك على التعرف على صور القطارات.
- < اختبر نموذجك.

الذكاء الاصطناعي باستخدام البرمجة

تعرفت في الدرس السابق على مراحل إنشاء نموذج تعلم الآلة، ونفذت فيه المرحلتين: الأولى والثانية وهما: تدريب النموذج، واختباره. وفي هذا الدرس ستنفذ المرحلة الثالثة، وهي: إنشاء لعبة في سكراتش لاستخدام قدرة الحاسب في التعرف على الصور.

إنشاء مشروع سكراتش

حان الوقت لاستخدام مشروع تعلم الآلة الذي أنشأته. ستنشئ برنامجًا في سكراتش يستخدم نموذج تعلم الآلة الخاص بك. ستستخدم السيارات وعلامات الطائرات الخاصة بمشروع المواصلات (Transportation) الذي أنشأته في الدرس السابق. سيتم تحميل الصور كمظاهر للكائن، وسيقسم البرنامج هذه الصور إلى مجموعتين: مجموعة تمثل صور السيارات ومجموعة أخرى لصور الطائرات.

لإنشاء مشروع سكراتش:

< افتح مشروع Transportation (المواصلات).

< اضغط على **Make** (صنع). 1

< اختر **Scratch 3** (سكراتش 3). 2

< اضغط على **Open in Scratch 3** (فتح في سكراتش 3). 3

< ستفتح نافذة ويندوز لسكراتش 3 ، وستجد فئة لبنات جديدة. 4

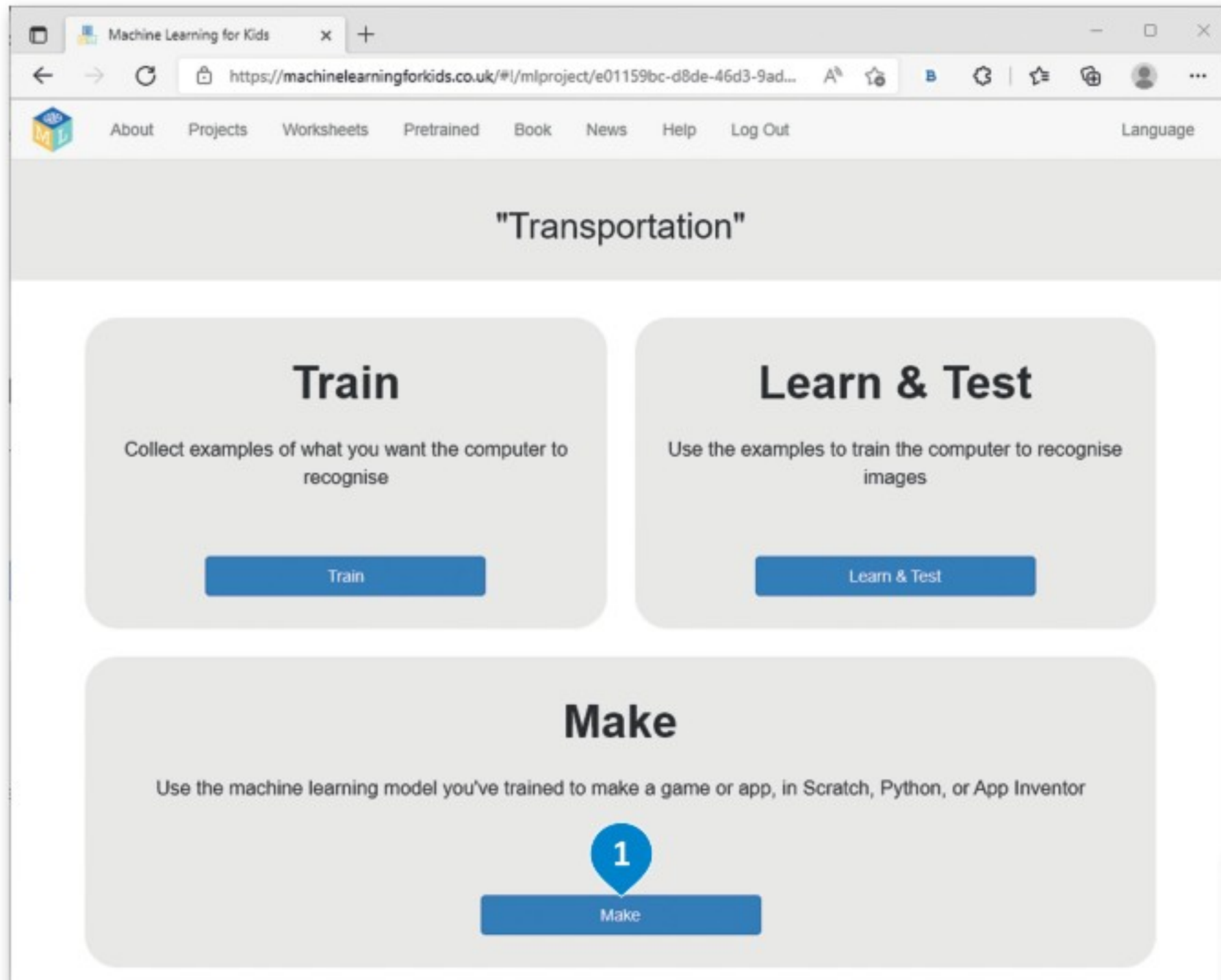

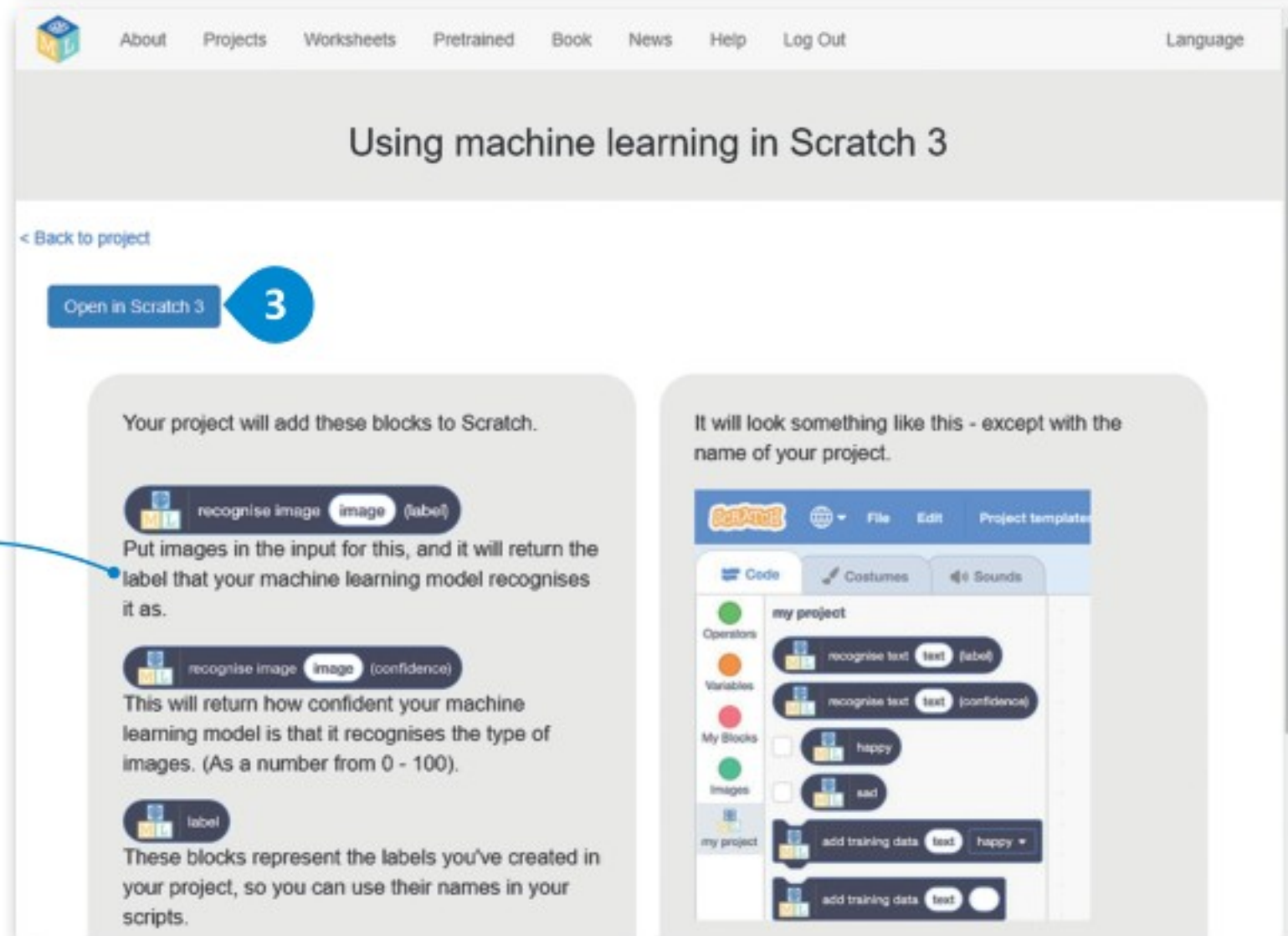
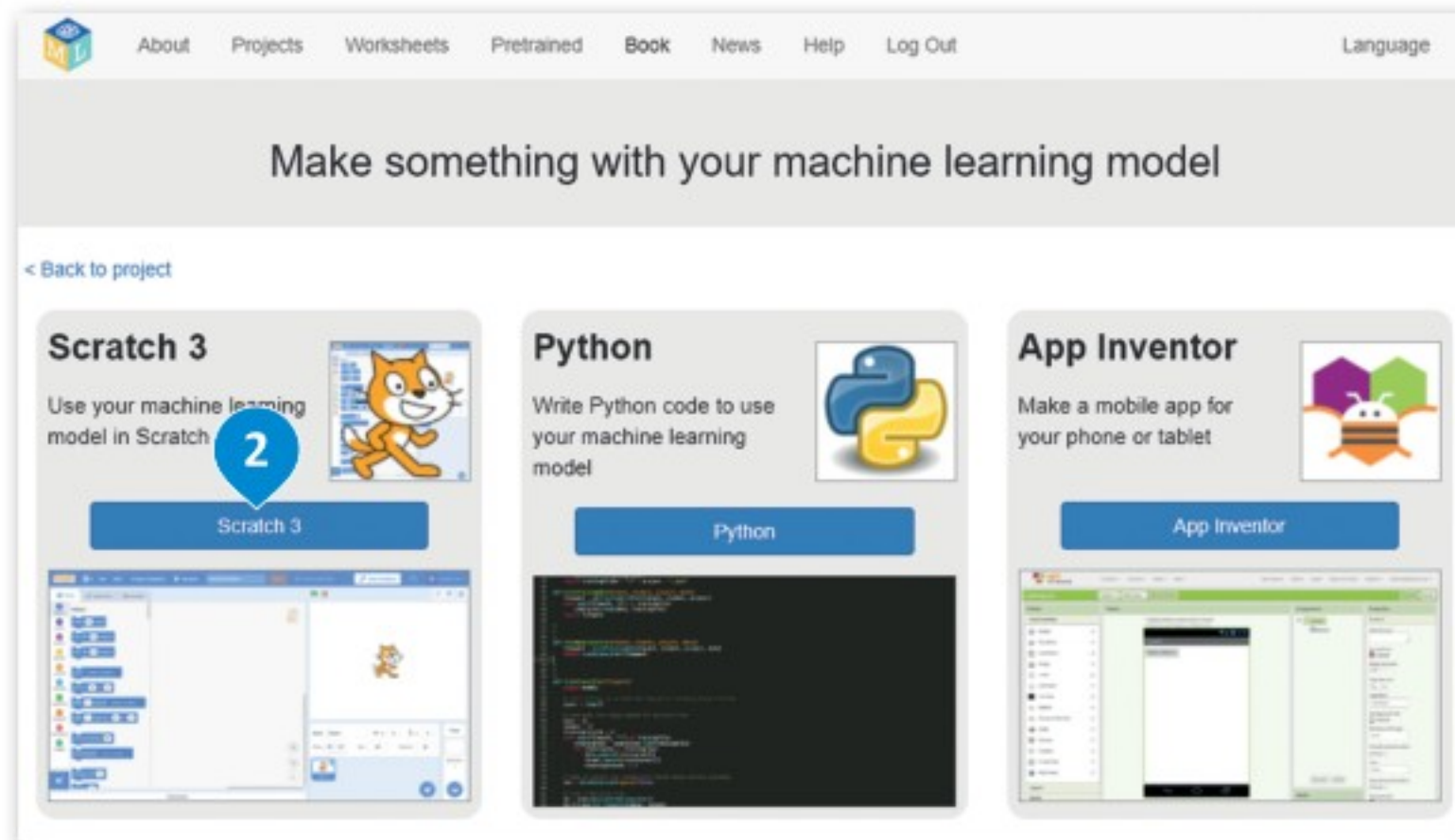

سيضيف مشروع "تعلم الآلة" فئة لبنات جديدة إلى سكراتش.

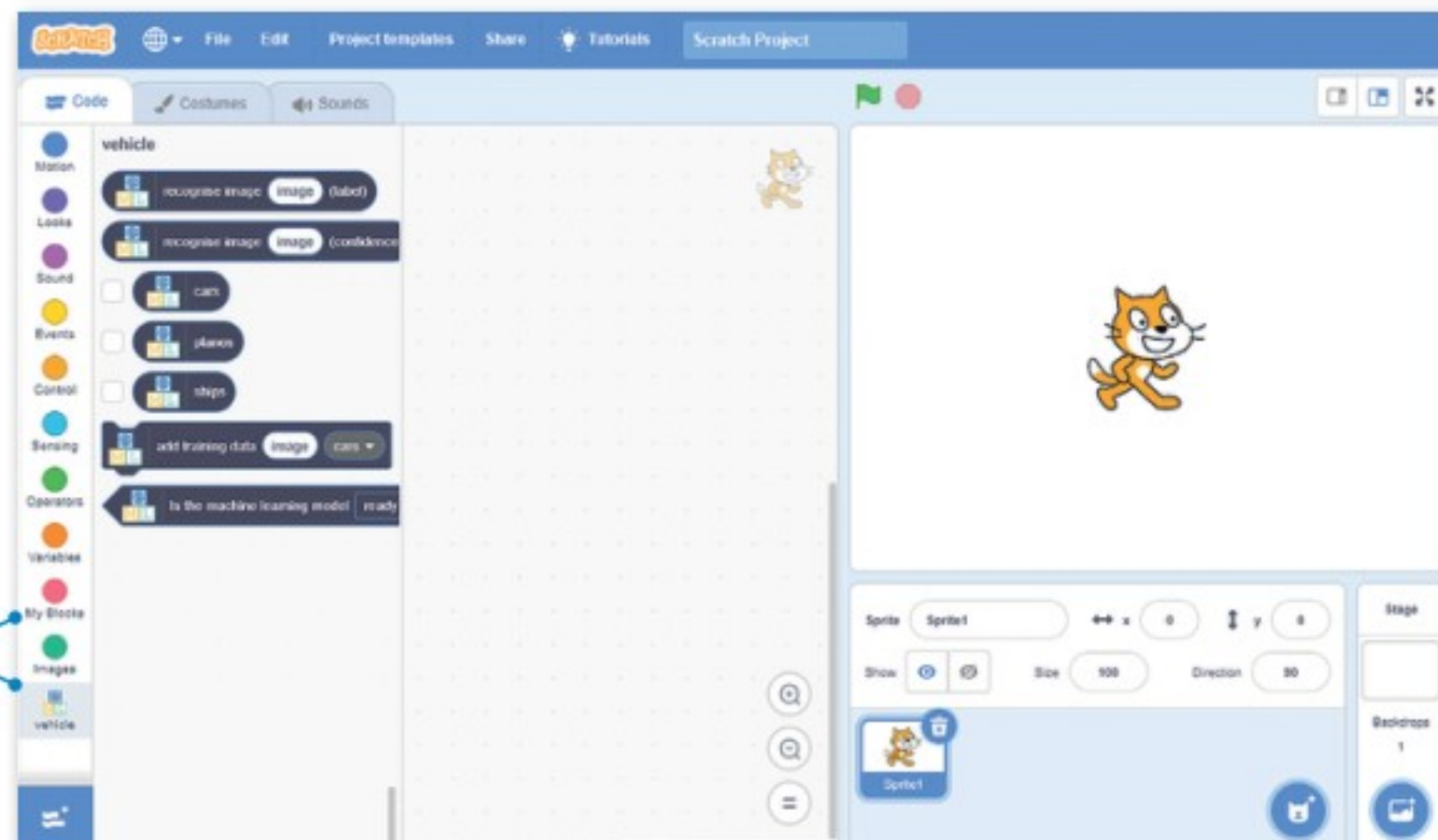

الفئات الجديدة من مشروع تعلم الآلة.

فئات اللبنة الجديدة في سكراتش

تمت إضافة فئتين جديدتين إلى واجهة سكراتش:

< فئة الصور (Images).

< فئة المواصلات (Transportation).

فئة الصور (Images)

تشير هذه الفئة إلى أمثلة الصور: حيث تتم إضافة الصور إلى مظهر الكائن، أو في الخلفية أو في صورة لقطة شاشة.

لا يمكن استخدام لبنات هذه الفئة كلبنة قائمة بذاتها، وإنما تستخدم مع لبنات فئة المواصلات.

في مشروعك ستضيف الصور كمظهر للكائن. ستستخدم لبنة **costume image** صورة مظهر.

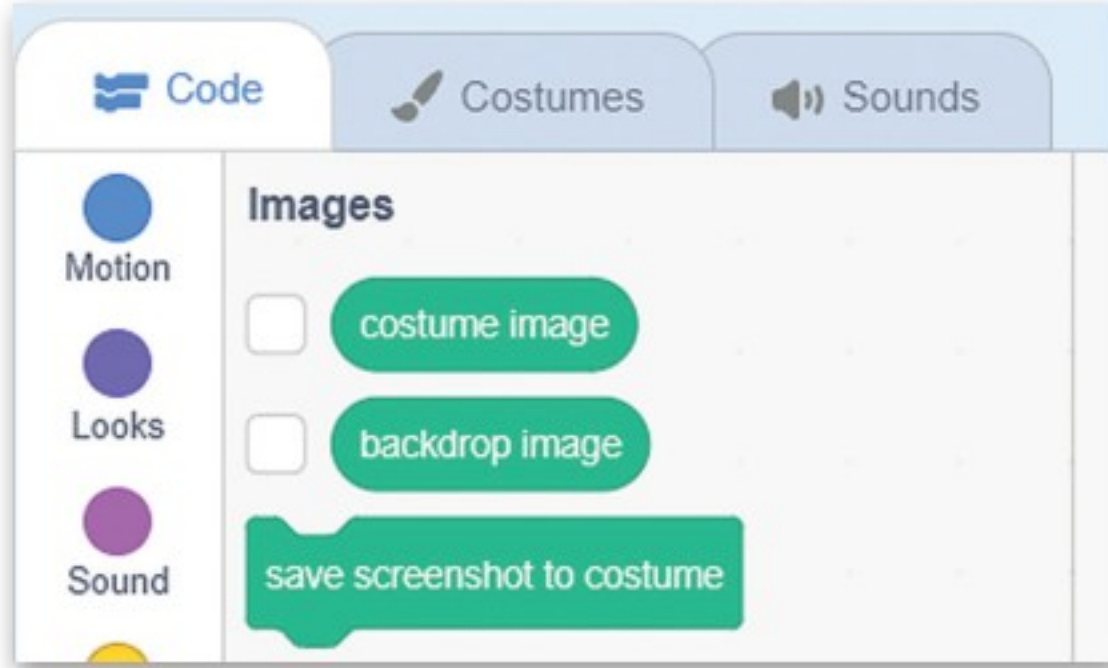

فئة المواصلات (Transportation)

اسم هذه الفئة الجديدة هو اسم مشروعك نفسه.

وتشير هذه الفئة إلى التعرف على الصور، حيث تُستخدم لبنات هذه الفئة مع لبنات فئة الصور.

في مشروعك، ستستخدم صورة التعرف (التسمية) مع لبنة صورة المظهر. تستخدم هذه اللبنة لتدريب مشروع تعلم الآلة. تستخدم لبنة (تسمية) نوع لبنة الصورة التي حددتها من فئة الصور كمعيار.

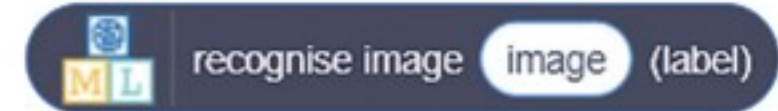
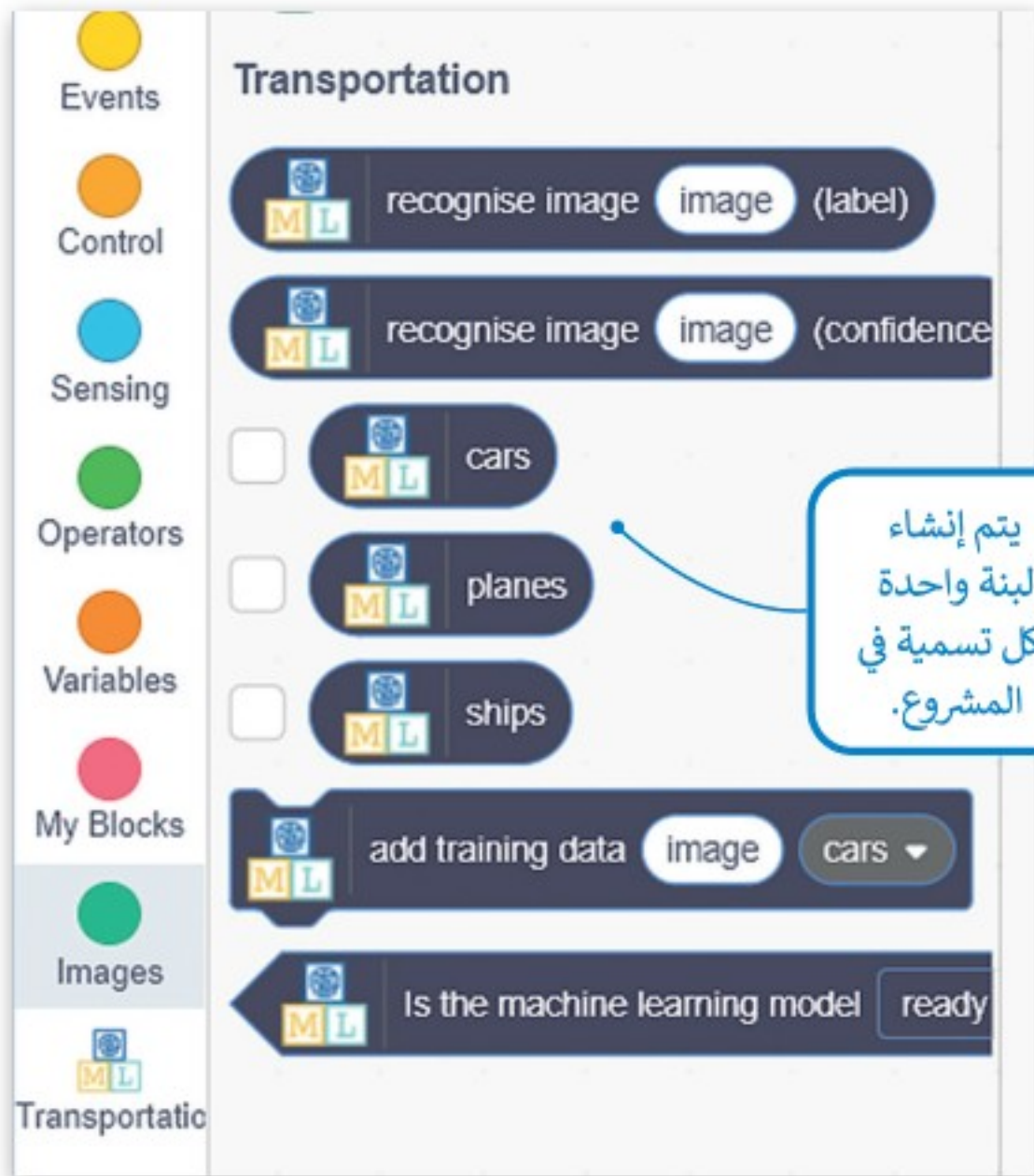

الخطوة التالية هي البحث في الإنترنت عن صور طائرات وسيارات وحفظها في مجلد على الحاسب الشخصي الخاص بك لاستخدامها أثناء برمجة النموذج على سكراتش (يمكن استخدام نفس الصور التي استخدمت في الدرس الثاني). بعد ذلك يجب عليك إضافة الصور كمظهر إلى الكائن. في النهاية، يجب إزالة مظهر القط من الكائن.

لإضافة الصور:

- 1 < اضغط على علامة تبويب المظاهر.
- 2 < أشر إلى اختيار المظهر، إختار **Upload Costume** (تحميل مظهر).
- 3 < انتقل إلى مجلد صور الطائرات والسيارات على حاسبك الشخصي والتي جمعتها في الخطوة السابقة. حدد الصور المراد استخدامها لاختبار برمجة النموذج.
- 4 < اضغط على حذف مظهر القط.
- 5 < اضغط على حذف مظهر القط.

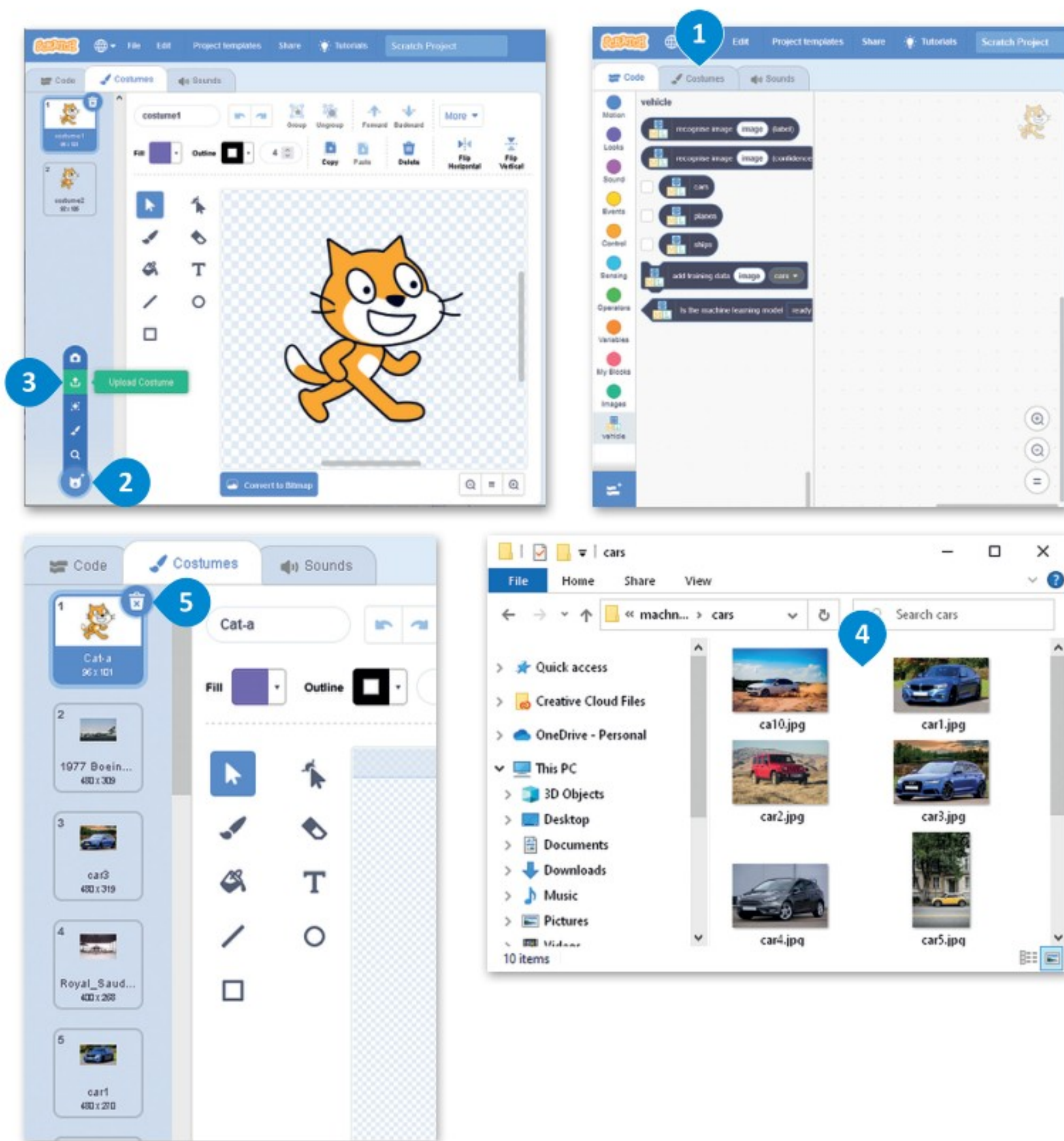

إنشاء المقطع البرمجي

أنت الآن جاهز لإنشاء التعليمات البرمجية. أنشئ المقطع البرمجي التالي:

اضغط على **green flag** (العلم الأخضر) عندما تصبح جاهزًا.

```

when green flag clicked
  hide
  set y to 150
  set CostumeNumber to 0
  repeat 10
    change CostumeNumber by 1
    switch costume to CostumeNumber
    show
    go to front layer
    go to x: 0 y: 0
    if recognise image costume image (label) = cars then
      glide 0.1 secs to x: pick random -200 to -100 y: y
    else
      glide 0.1 secs to x: pick random 200 to 100 y: y
    change y by -20
    create clone of myself
  
```

تحقق من مظهر الكائن.

يتحقق مما إذا كانت صورة المظهر هي صورة سيارة.

ضع الصور على الشاشة.

يؤدي الاستنساخ إلى إنشاء نسخة من الكائن أثناء تشغيل المشروع.

يستخدم هذا المقطع البرمجي نموذج تعلم الآلة الذي أنشأته ويتحقق من مظاهر الكائن واحدًا تلو الآخر، ثم يقارن المظهر مع صور تسمية السيارة. إذا تعرف على المظهر كسيارة، فإنه يضع الصورة على الجانب الأيسر من المشهد. إذا لم يتعرف عليها، فإنه يضع الصورة في الجانب الأيمن من المشهد.

لوضع الصور في المشهد، يستخدم البرنامج إحداثيات x و y.

بهذه الطريقة، تقوم بإنشاء مجموعتين من الصور، إحداها بها صور سيارات والأخرى بها صور طائرات.

هذا هو المشهد بعد تشغيل المقطع البرمجي.

إذا لم يعمل البرنامج كما يجب، عليك إعادة إضافة صور للنموذج كما في خطوات الدرس الثاني وإعادة التدريب حتى تحصل على نسبة ثقة عالية.

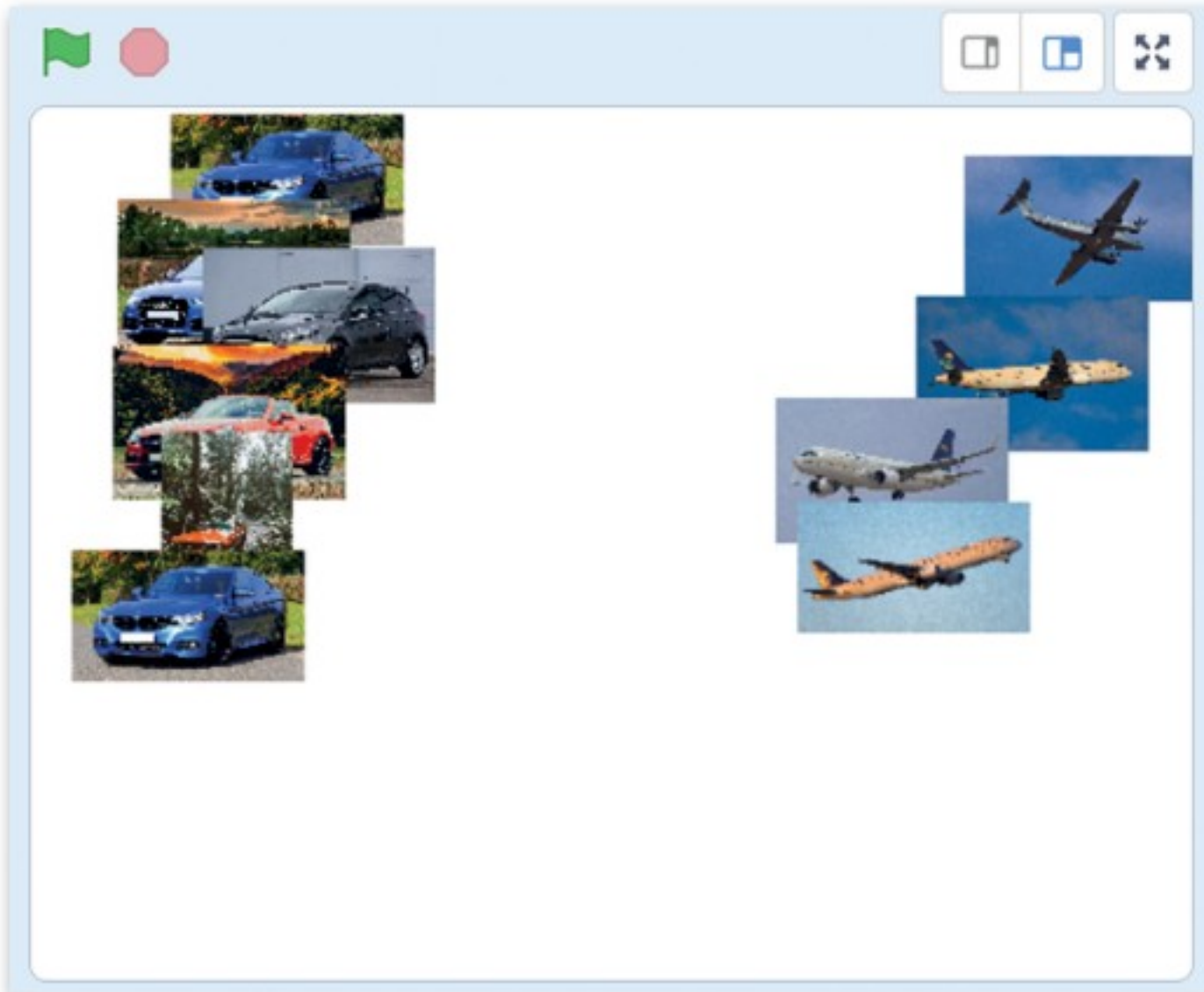

لنطبق معًا

تدريب 1

create clone of myself ▾

شرح استخدام لبنة create clone of myself (أنشئ نسخة من نفسي) في مشروع محدد.

.....

.....

.....

.....

.....

.....

.....

تدريب 2

استخدم التعليمات البرمجية التي أنشأتها في هذا الدرس. عدّل كود سكراتش الخاص بك واحسب عدد السيارات وعدد الطائرات في المشروع.

تدريب 3

استخدم التعليمات البرمجية التي أنشأتها في هذا الدرس. عدّل كود سكراتش الخاص بك لإنشاء مجموعتين: واحدة للسفن والأخرى للقطارات.

مشروع الوحدة

1

مشروع تعلم الآلة للحيوانات
في هذا المشروع ستنشئ مشروعًا جديدًا لتعلم الآلة يتعرف على صور
الحيوانات.

2

< اختر حيوانين يعيشان في المملكة العربية السعودية (على سبيل
المثال، الصقر والثعلب الأحمر).
< ابحث في الشبكة العنكبوتية عن صور لتلك الحيوانات.
< ضع في اعتبارك حقوق النشر عند اختيار الصور.
< احفظ الصور في مجلد خاص.

3

< أنشئ مشروع تعلم آلة جديد.
< أضف تسمية للنوع الأول من الحيوانات وتسمية أخرى للنوع الثاني
من الحيوانات.
< أضف صورًا لكل تسمية.

4

< درب نموذجك على التعرف على صور هذه الحيوانات.
< لا تنس إضافة العديد من الصور المختلفة للحيوانات التي اخترتها
مثل اختلاف لونها، وعمرها، إلى آخره؛ وذلك لتدريب نموذجك
بشكل أفضل.

5

< أنشئ برنامج سكراتش لفرز صور هذه الحيوانات إلى مجموعتين.
< مجموعة للحيوان الأول ومجموعة للحيوان الآخر.

في الختام

جدول المهارات

درجة الإتقان		المهارة
لم يتقن	أتقن	
		1. معرفة دور الذكاء الاصطناعي في التحول الرقمي.
		2. مفهوم الذكاء الاصطناعي.
		3. تمييز المفاهيم الأساسية للذكاء الاصطناعي.
		4. توضيح الآثار المترتبة على الذكاء الاصطناعي في المجتمع والأعمال.
		5. إنشاء نموذج تعلم الآلة.
		6. تدريب نموذج تعلم الآلة.
		7. اختبار نموذج تعلم الآلة.
		8. إنشاء برنامج سكراتش لبرمجة نموذج تعلم الآلة.

المصطلحات

Machine Learning Operations engineer	مهندس عمليات التعلم الآلي	Artificial Intelligence	الذكاء الاصطناعي
Model	نموذج	Data engineer	مهندس بيانات
Natural Language Processing	معالجة اللغات الطبيعية	Data scientist	عالم بيانات
Neural Network	الشبكة العصبية	DataOps (Data Operations) engineer	مهندس عمليات البيانات
Reinforcement learning	التعلم التعزيزي	Digital Transformation	التحول الرقمي
Supervised learning	التعلم الموجه	Machine Learning	تعلم الآلة
Unsupervised learning	التعلم غير الموجه	Machine Learning engineer	مهندس التعلم الآلي

الوحدة الثالثة: البرمجة المتقدمة باستخدام لغة ترميز النص التشعبي (HTML)

تعلّمت في الصف الأول الثانوي أساسيات لغة ترميز النص التشعبي (HTML)، وستتعلم في هذه الوحدة استخدام الوسوم (Tags) الجديدة للغة ترميز النص التشعبي، وكيفية استخدام ملفات صفحات التنسيق النمطية (Cascading Style Sheets- CSS) لتنسيق الصفحات الإلكترونية الخاصة بك.

أهداف التعلم

ستتعلم في هذه الوحدة:

- < تنسيق النص باستخدام وسوم HTML.
- < تنسيق الصورة باستخدام وسوم HTML.
- < تنسيق عرض ملف الفيديو باستخدام وسوم HTML.
- < إنشاء ملفات أوراق الأنماط المتتالية (CSS).
- < استخدام قواعد أوراق الأنماط المتتالية في تصميم النصوص والصور في موقع إلكتروني.
- < طريقة ربط ملف أوراق الأنماط المتتالية بصفحتك الإلكترونية.
- < مراحل إنشاء موقع إلكتروني.

الأدوات

< محرر فيجوال ستوديو كود
(Visual Studio Code Editor)

هل تذكر؟

الوسم	الوظيفة	مثال
<!DOCTYPE>	تحدد أن هذا المستند هو مستند HTML	<!DOCTYPE html>
<html>	الحاوية لجميع عناصر HTML الأخرى. تستخدم لدعم النص العربي <code>dir="rtl" lang="ar"</code>	<html dir="rtl" lang="ar">
<head>	تحدد الأوامر البرمجية الموجودة بين الوسمين <head> </head>	<head>
<title>	تحدد النص الذي سيظهر في شريط العنوان في نافذة متصفح المواقع الإلكترونية.	<title> Page title</title>
<meta>	يُستخدم لتعريف مجموعة أحرف "UTF-8" من أجل عرض الأحرف العربية في المتصفح.	<meta charset="UTF-8" />
<body>	يستخدم لبرمجة الموضوع الرئيس للصفحة الإلكترونية الخاصة بك. تقع جميع النصوص والرسومات والصوت والفيديو والروابط المؤدية إلى صفحات أخرى بين الوسمين <body> و</body>.	<body>
<p>	تحدد فقرة.	<p> هذه فقرة.</p>
<h1> - <h6>	يُستخدم لتحديد عناوين HTML.	<h1> هذا عنوان!</h1>
 	تدرج فاصل سطر واحد.	

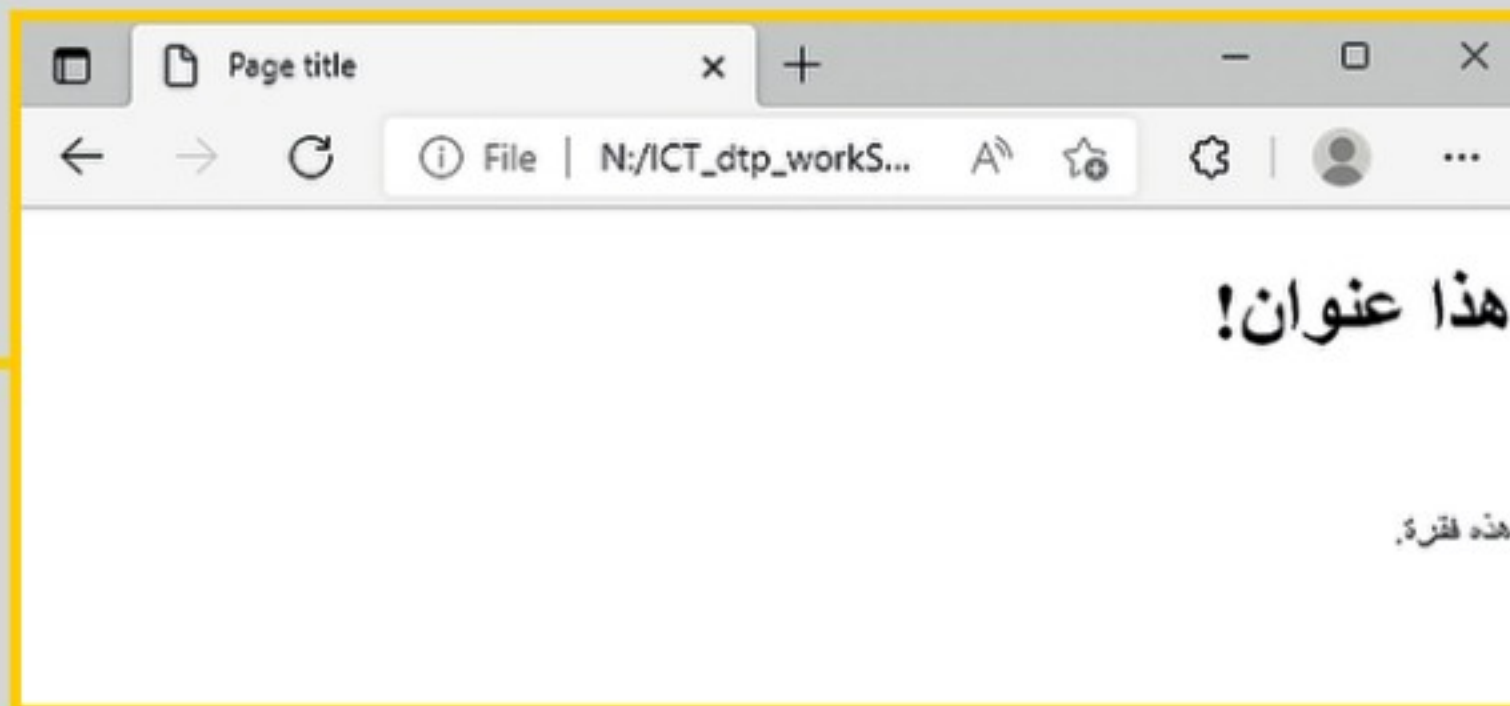

القائمة غير المرتبة (Unordered List)

تنشأ القائمة غير المرتبة باستخدام الوسم حيث يُوضع كل عنصر في هذه القائمة بين وسم الفتح ووسم الإغلاق . لاحظ المثال التالي:

```
<!DOCTYPE html>
<html dir="rtl" lang="ar">
  <head>
    <title>Examples</title>
    <meta charset="UTF-8" />
  </head>
  <body>
    <h1>ألعاب جماعية</h1>
    <ul>
      <li>كرة القدم</li>
      <li>كرة السلة</li>
      <li>كرة اليد</li>
      <li>كريكيت</li>
    </ul>
  </body>
</html>
```

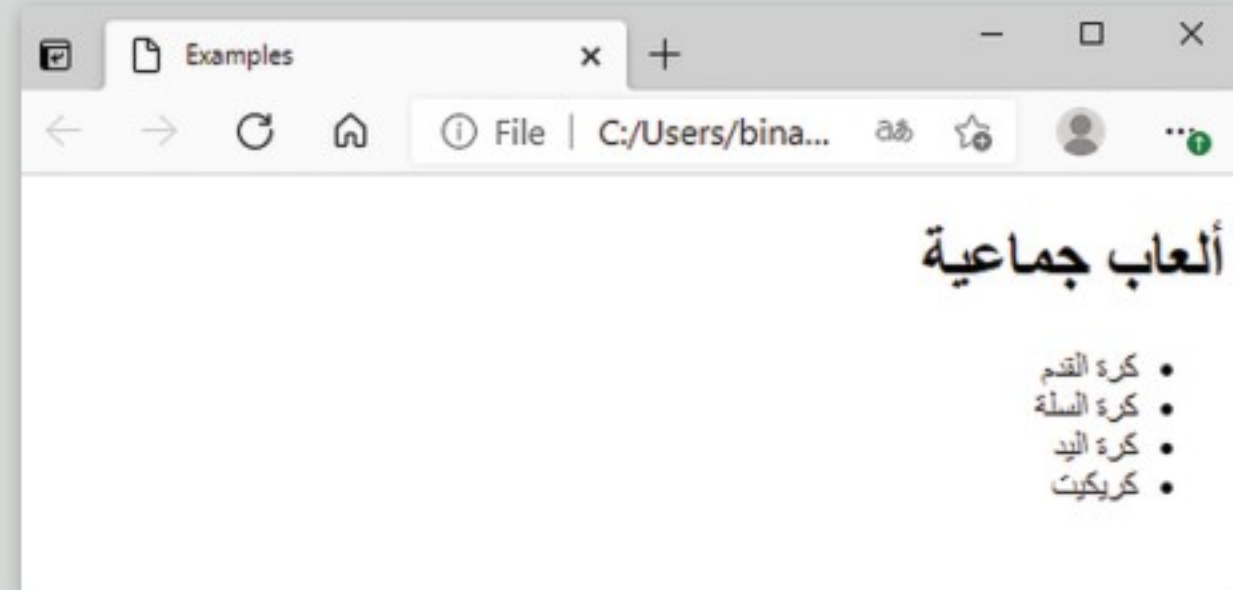

أضف صورًا إلى الموقع الإلكتروني الخاص بك:

```
<!--Let's add the images to our site-->
<h2 id="gallery">المعرض</h2>

```

عليك كتابة المسار الصحيح
للصورة وكذلك الامتداد الصحيح
حتى تظهر الصورة في المتصفح.

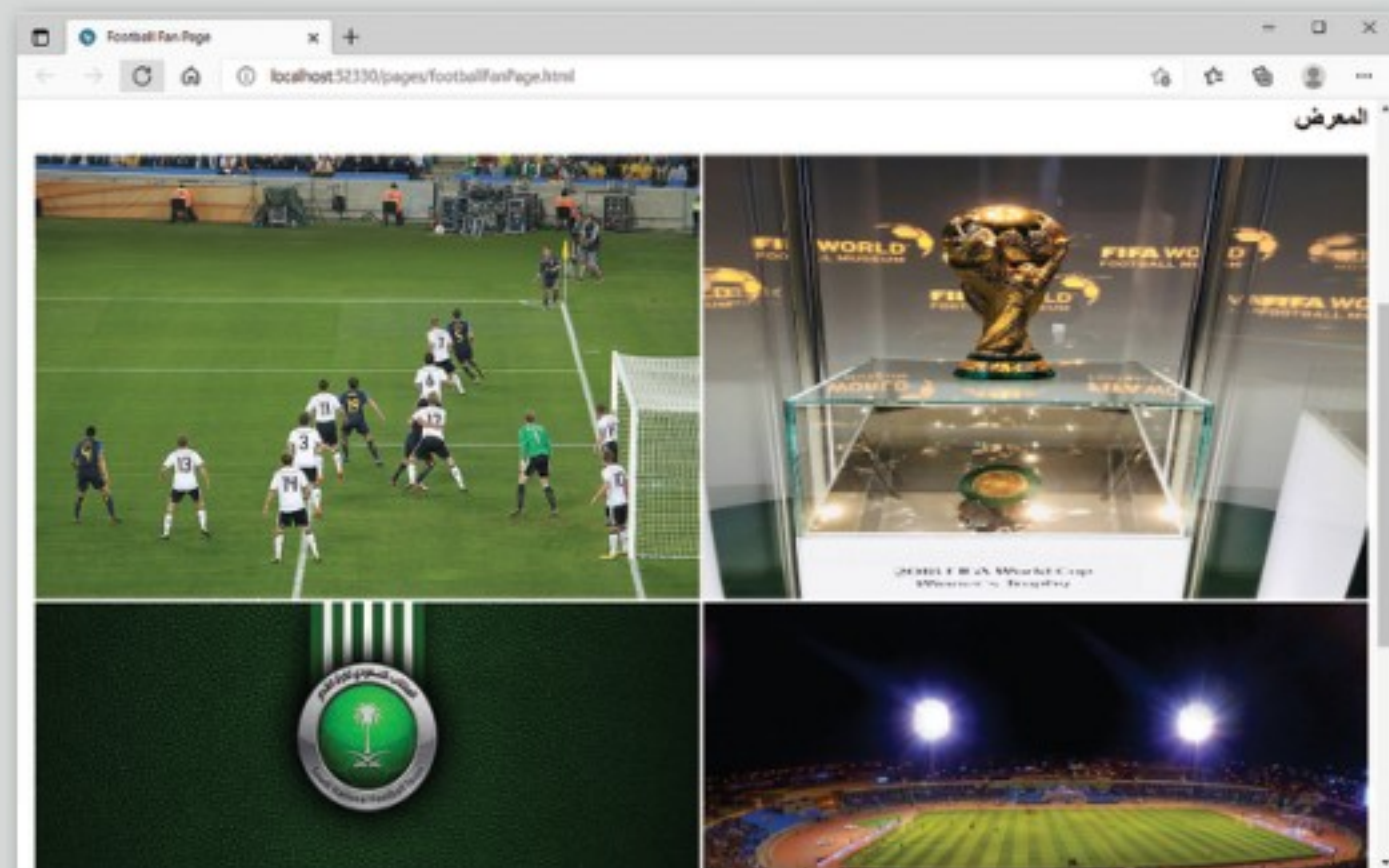

التنسيق باستخدام وسوم HTML

تعلمت في الصف الأول الثانوي لغة ترميز النص التشعبي (HTML) وكيفية استخدام وسوم HTML لإنشاء صفحة إلكترونية بسيطة، وستتعلم في هذا الدرس كيفية استخدام وسوم HTML لتنسيق صفحتك الإلكترونية حيث إن المتصفح يستخدم تنسيقًا افتراضيًا خاصًا به.

تنسيق النص

هناك بعض الوسوم الخاصة التي يمكنك استخدامها لتنسيق مظهر النص على صفحتك الإلكترونية وتتطلب كتابة النص الذي تريد تنسيقه بين الوسمين المقابلين.

الوظيفة	الوسم	وسوم تنسيق النص
تغميق النص الموجود بين الوسمين (bold).	<code> النص </code>	
إمالة النص الموجود بين الوسمين (Italics).	<code><i> النص </i></code>	
تسطير النص الموجود بين الوسمين (Underlined).	<code><u> النص </u></code>	
تصغير النص الموجود بين الوسمين بحيث يكون أصغر من النص الافتراضي.	<code><small> النص </small></code>	
تكبير النص الموجود بين الوسمين بحيث يكون أكبر من النص الافتراضي.	<code><big> النص </big></code>	
تمييز النص الموجود بين الوسمين (Highlighted).	<code><mark> النص </mark></code>	
وضع خط في منتصف النص مباشرةً.	<code> النص </code>	
عرض النص الموجود بين الوسمين بخط منخفض (Subscript)؛ أي أنه يعرض النص أسفل النص الأصلي بشكل مصغر.	<code><sub> النص </sub></code>	
عرض النص الموجود بين الوسمين بخط مرتفع (Superscript)؛ أي أنه يعرض النص أعلى النص الأصلي بشكل مصغر.	<code><sup> النص </sup></code>	
يغير حجم الخط.	<code> النص </code>	
يغير نوع خط النص.	<code> النص </code>	
يغير لون الخط، حيث يمكنك استخدام اسم اللون أو كود اللون.	<code> النص </code>	

أمثلة على بعض هذه الوسوم:

```
<!DOCTYPE html>
<html dir="rtl" lang="ar">
  <head>
    <title> Football Fan Page</title>
    <meta charset="UTF-8" />
  </head>
  <body>
    <br> تعمل كرة القدم على جمع الناس معًا
    <b> <br> تعمل كرة القدم على جمع الناس معًا
    <p> الهدف من حضور الجمهور في هذه اللعبة هو تشجيع اللاعبين أثناء المباراة.</p>
    <p><i>الهدف من حضور الجمهور في هذه اللعبة هو تشجيع اللاعبين أثناء المباراة.</i></p>
  </body>
</html>
```

مثال 1: استخدام وسمي غامق (bold) ومائل (Italics).

لا تنس إغلاق الوسم.

المبالغة في إضافة التنسيقات على النصوص في صفحتك الإلكترونية قد يؤدي إلى نتيجة عكسية تجعل صفحتك تظهر بشكل غير جيد.

جرب هذا الجزء من الكود:

```
<body>
  <br> تعمل كرة القدم على جمع الناس معًا
  <u> تعمل كرة القدم على جمع الناس معًا
</body>
```

```
<body>
  x <sup>2</sup><br>
  x <sub>3</sub>
</body>
```

مثال 2: استخدام وسمي مرتفع (Superscript) ومنخفض (Subscript).

يقبل وسم حجم الخط القيم من 1 إلى 9 حيث يمثل 1 القيمة الأصغر و9 تمثل القيمة الأكبر.

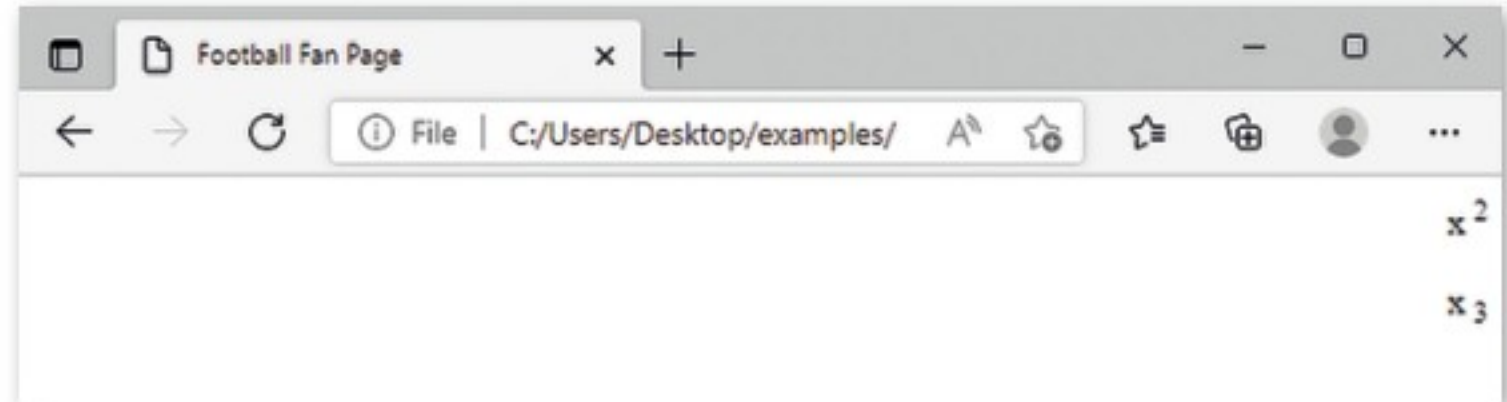

```
<body>
  <br> تعمل كرة القدم على جمع الناس معًا
  <font face="Tahoma"> </font> <br> تعمل كرة القدم على جمع الناس معًا
  <font size="9"> </font><br> تعمل كرة القدم على جمع الناس معًا
  <font color="blue"> </font><br> تعمل كرة القدم على جمع الناس معًا
  <font color="#1b5e20"> </font>
</body>
```

مثال 3: استخدام وسوم تنسيق الخط.

يمكنك الحصول على كود اللون (مصادر الأكواد) لصفحتك الإلكترونية من الموقع:
<https://colorcodeshtml.wikiforschool.com>
حيث تجد أسماء الألوان في HTML ودرجات الألوان RGB وكذلك رموزها Hex.

مثال 4: استخدام وسمي small وbig.

```
<body>  
  <br> تعمل كرة القدم على جمع الناس معًا  
  </small><br> تعمل كرة القدم على جمع الناس معًا  
  </big> تعمل كرة القدم على جمع الناس معًا  
</body>
```

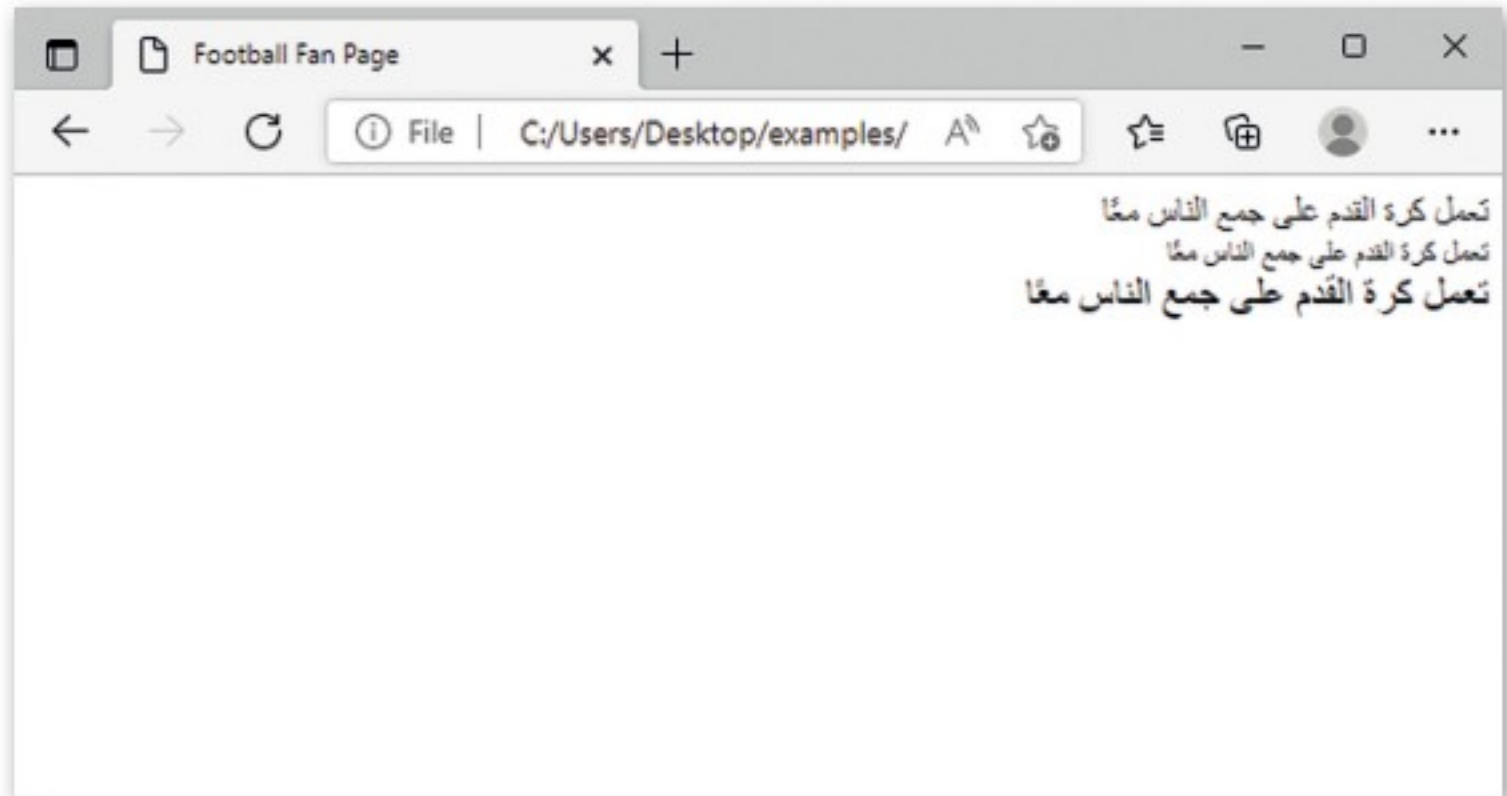

مثال 5: استخدام وسمي mark وdel.

```
<body>  
  <br> تعمل كرة القدم على جمع الناس معًا  
  </mark><br> تعمل كرة القدم على جمع الناس معًا  
  </del> تعمل كرة القدم على جمع الناس معًا  
</body>
```

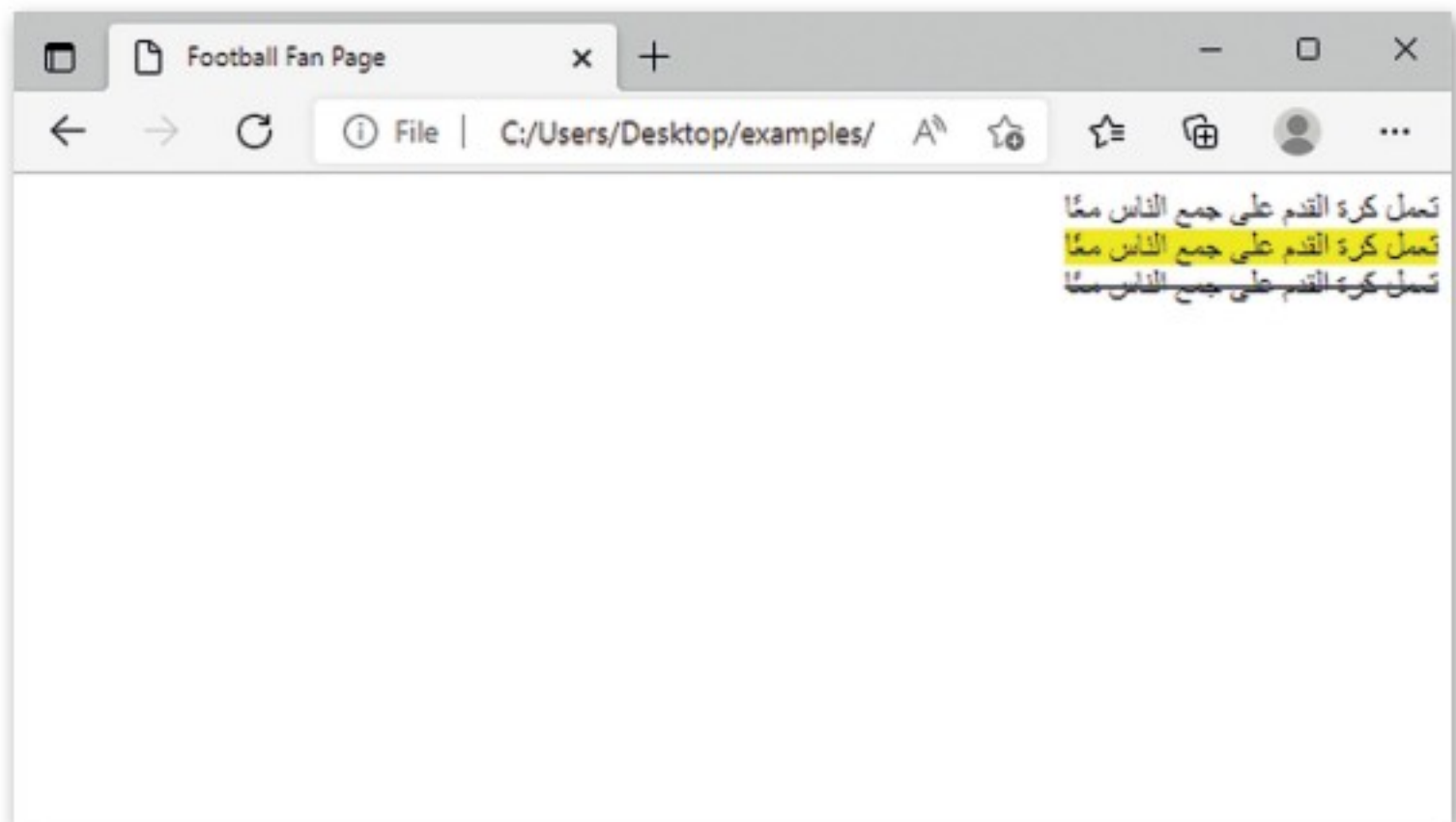

تنسيق الصورة

يمكنك أيضًا استخدام وسوم لتنسيق صور الصفحة الإلكترونية الخاصة بك.

حدود الصورة

لإضافة حدود حول صورتك استخدم خاصية border مع إعطائها قيمة مناسبة في وسم .img.

```
<body>
  <h2>المعرض</h2>
   <br>
  
</body>
```

خاصية البديل (alt)

خاصية البديل (alt) مهمة جدًا حيث يمكنك إضافتها في وسم الصورة وتعد مناسبة لمحركات البحث، وتستخدم لعرض نص بديل يصف الصورة بالكلمات إذا تعذر تحميلها.

```
<body>
  <h2>المعرض</h2>
  
</body>
```

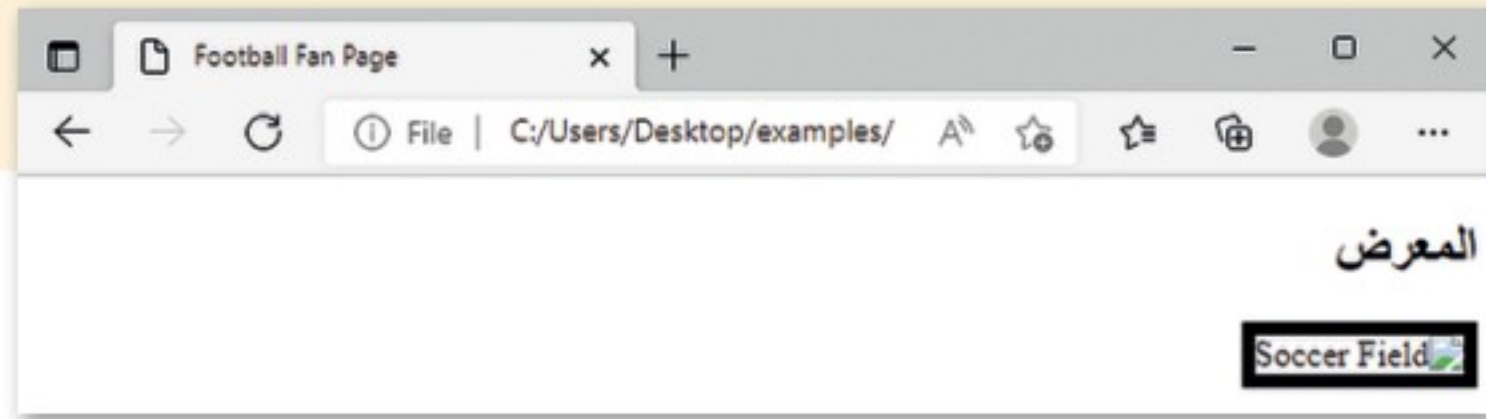

تنسيق عرض ملف الفيديو

يمكنك أيضًا استخدام الوسوم لتنسيق عرض ملف الفيديو في الصفحة الإلكترونية الخاصة بك.

خاصية التشغيل التلقائي (Autoplay attribute)

عند إضافة خاصية التشغيل التلقائي إلى وسم الفيديو، سيبدأ تشغيل الفيديو تلقائيًا.

خاصية كتم الصوت (Muted attribute)

عند إضافة خاصية كتم الصوت إلى وسم الفيديو، سيتم كتم صوت عند تشغيل الفيديو.

خاصية التشغيل التلقائي لا تعمل إذا لم يكن معها خاصية كتم الصوت.

```
<body>
  <h2>المعرض</h2>
  <video width="500" height="300" controls autoplay muted>
    <source src="video1.mp4" type="video/mp4" >
    <source src="video2.ogg" type="video/ogg" >
  </video>
</body>
```

يوضح أزرار التحكم عند عرض مقطع الفيديو.

يبدأ تشغيل مقطع الفيديو تلقائيًا.

يكتم صوت مقطع الفيديو.

يمكن أن يحتوي وسم الفيديو على أكثر من مصدر فيديو مختلف، وسيختار المتصفح المصدر الأول الذي يدعمه، في هذا المثال سيتم تشغيل ملف الفيديو "video1.mp4" تلقائيًا.

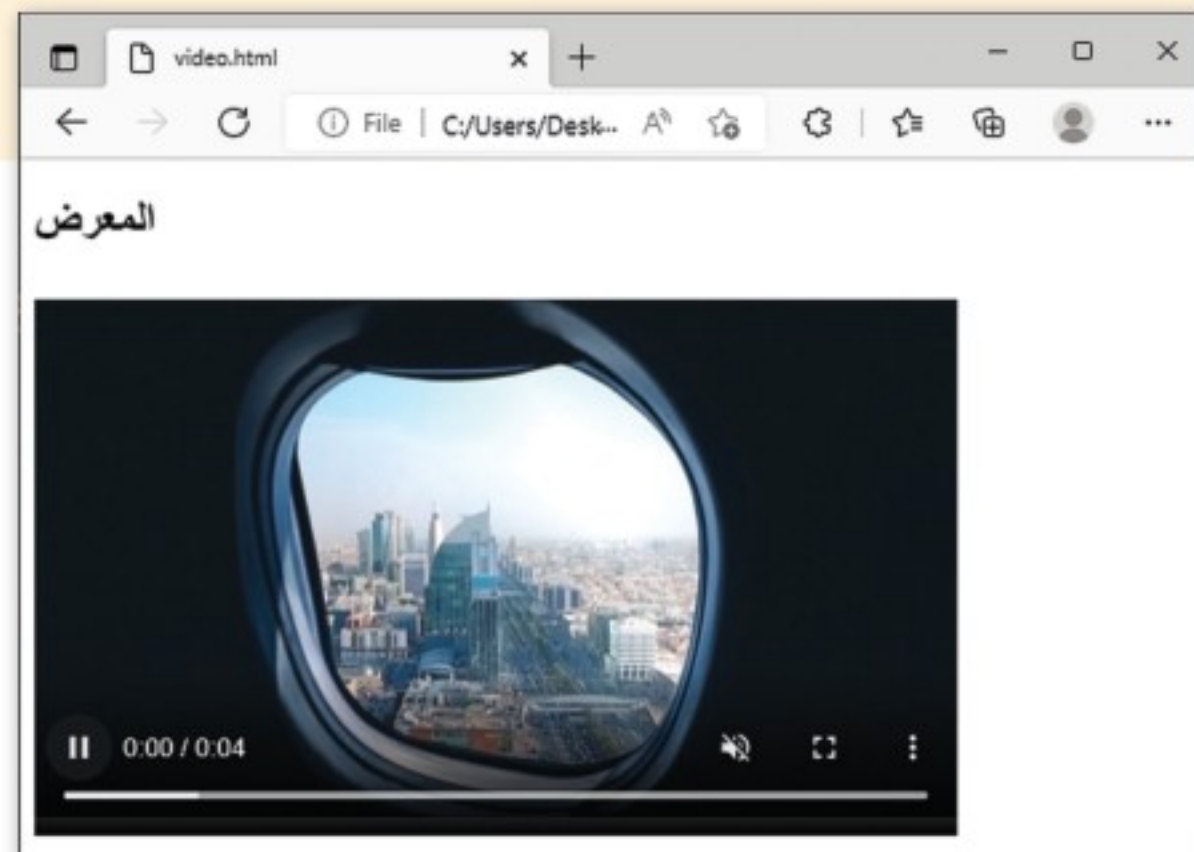

لنطبق معًا

تدريب 1

◀ نسق القائمة التالية باستخدام وسوم

:HTML

- < تغميق النص الأول في قائمة التعداد النقطي.
- < إمالة النص الثاني في قائمة التعداد النقطي.
- < وضع خط تحت النص الثالث في قائمة التعداد النقطي.

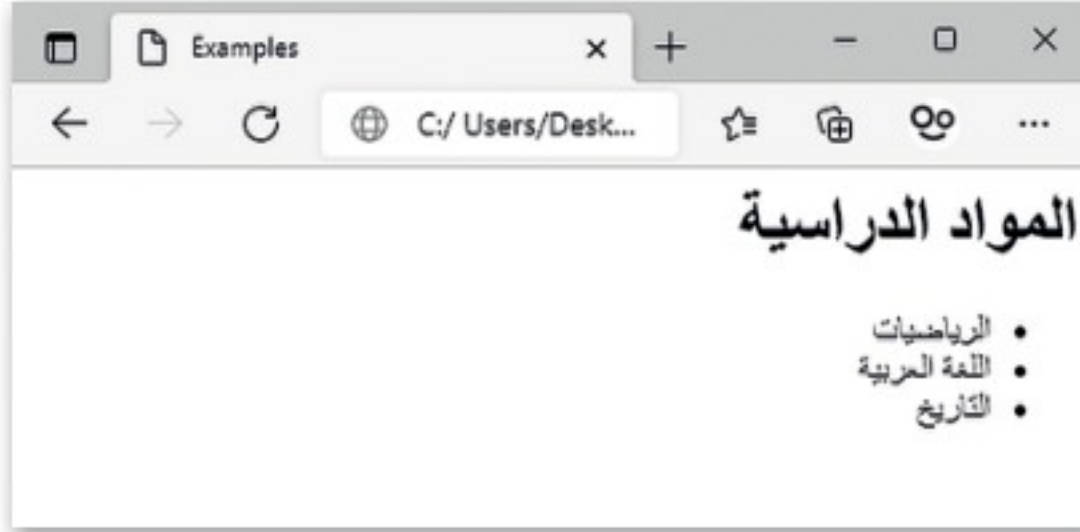

```
<!DOCTYPE html>
<html dir="rtl" lang="ar">
<head>
  <title>Examples</title>
  <meta charset="UTF-8"/>
</head>
<body>
  <h1>المواد الدراسية</h1>
  <ul>
    <li>الرياضيات</li>
    <li>اللغة العربية</li>
    <li>التاريخ</li>
  </ul>
</body>
</html>
```

تدريب 2

◀ نسّق النص التالي باستخدام وسوم HTML:

- ◀ ميّز نص الوسم <h1> باستخدام الوسم المناسب.
- ◀ لَوّن نص الوسم <p>.

```
<!DOCTYPE html>
<html dir="rtl" lang="ar">
<head>
  <title>Example</title>
  <meta charset="UTF-8"/>
</head>
<body>
  <h1>لائحة المحافظة على الذوق العام:</h1>
  <p>لا يجوز الكتابة أو الرسم على الجدران أو وسائل النقل مالم يكن مرخصًا من الجهة المعنية</p>
</body>
</html>
```

تدريب 3

◀ أنشئ صفحة إلكترونية مختصرة عن الذوق العام تحتوي على ما يلي:

- ◀ عنوان باسم "آداب الذوق العام".
- ◀ فقرة تصف فيها سلوكيات للذوق العام.
- ◀ نسّق نص الفقرة باستخدام الوسوم التي تعلمتها في الدرس.
- ◀ صورة معبرة، ثم أضف حدًا حولها.
- ◀ بعد الانتهاء احفظ الصفحة الإلكترونية.

تصميم صفحات التنسيق النمطية

لإنشاء صفحة إلكترونية كاملة الوظائف، تحتاج إلى الدمج بين:

< لغة HTML.

< ملف صفحات التنسيق النمطية (CSS).

< لغة البرمجة النصية جافا سكريبت (JS).

يُستخدم كل واحد منها لسبب مختلف في الصفحة الإلكترونية.

HTML: تُستخدم لإعداد الهيكل العام للصفحة، ويُمكن اعتبارها العمود الفقري للصفحات الإلكترونية.

صفحات التنسيق النمطية (Cascading Style Sheets - CSS) هي لغة أنماط تُستخدم لوصف طريقة عرض نص مكتوب بلغة HTML.

جافا سكريبت (Javascript - JS) هي لغة برمجة نصية تستخدم لإضافة محتوى تفاعلي للصفحة الإلكترونية، وتحسين وظائفها، والتحكم في عمل العناصر الأخرى.

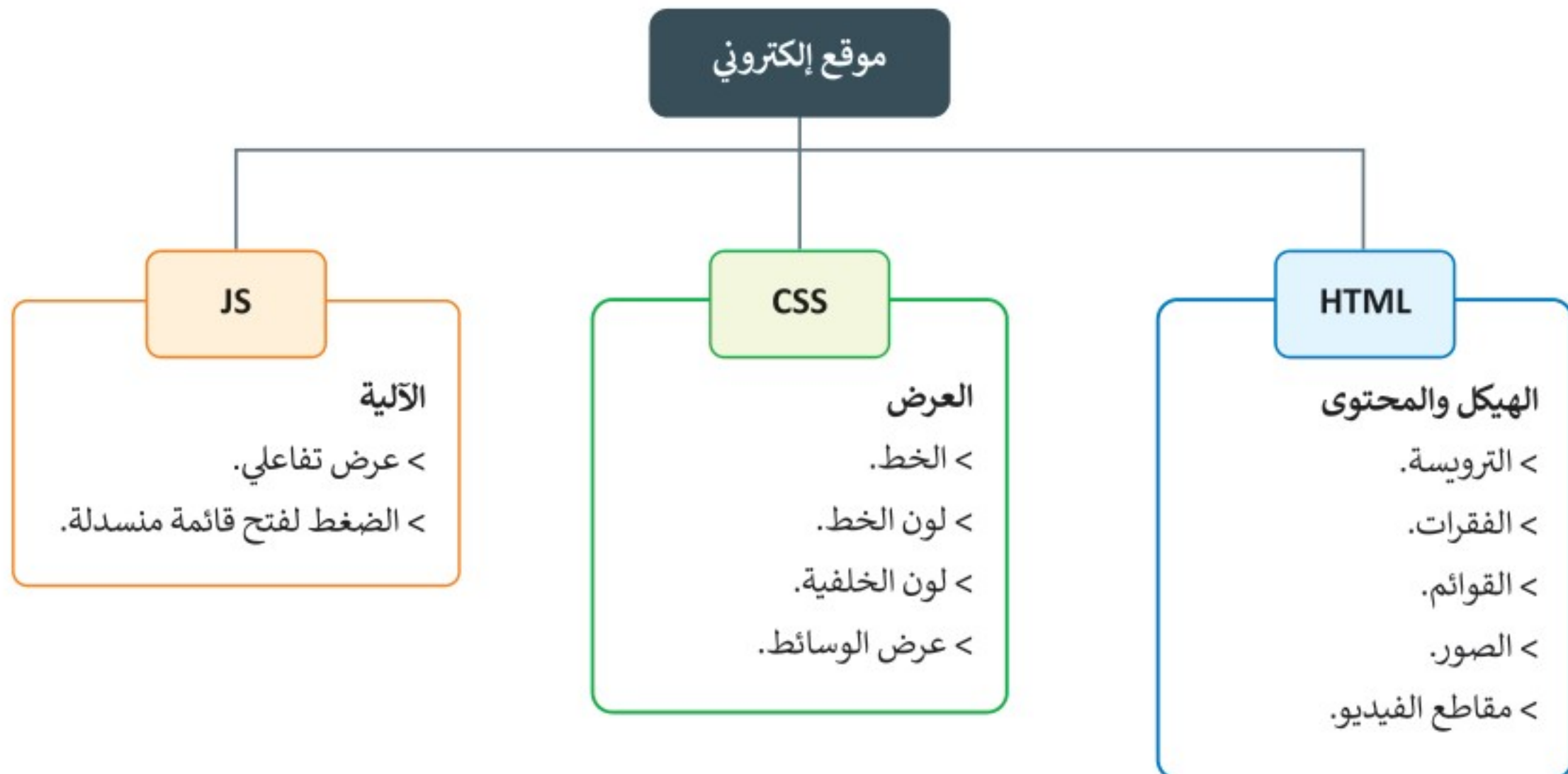

كل لغة برمجة تعد طبقة منفصلة في الموقع وتؤدي غرضًا مختلفًا؛ لذلك يفضل العمل باللغات الثلاث المستخدمة في الصفحة الإلكترونية بشكلٍ منفصل، وحفظ المقطع البرمجي على شكل ملفاتٍ مستقلة، ثم الدمج بين هذه اللغات باستخدام ربط الصفحات في HTML مع صفحات التنسيق النمطية وجافا سكريبت.

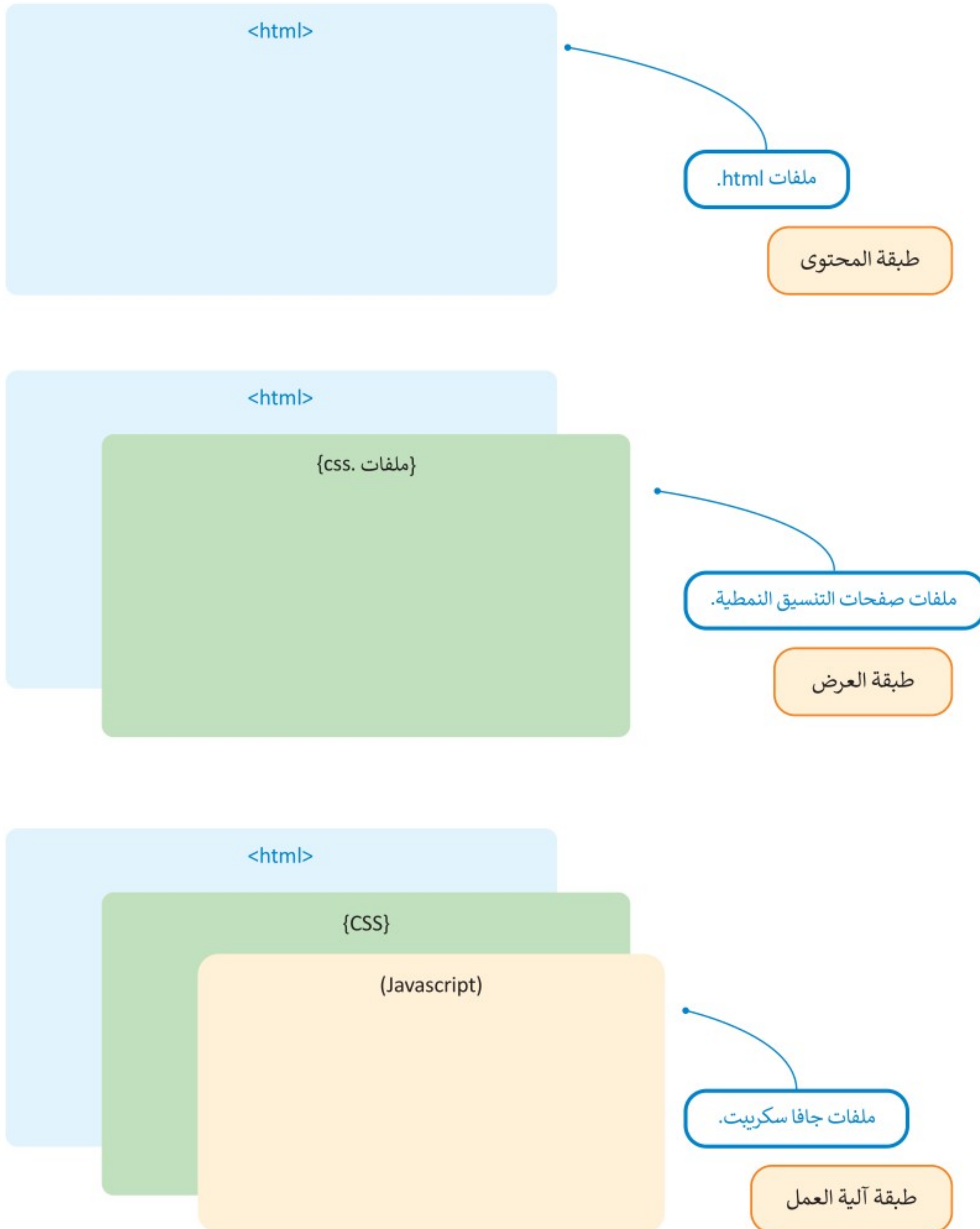

مقدمة إلى صفحات التنسيق النمطية CSS

استخدمت سابقًا لغة HTML لإضافة محتوى إلى الصفحة الإلكترونية الخاصة بك، وتنسيقها باستخدام وسوم HTML التي توفر تنسيقًا محدودًا. ستتعلم الآن كيفية استخدام صفحات التنسيق النمطية لإظهار الصفحة بشكل أفضل.

صفحات التنسيق النمطية (CSS) تستخدم للتحكم في مظهر النص المكتوب بلغة HTML، وهذا يمنحك القدرة على تعديل مظهر الصفحة الإلكترونية بشكل خاص والموقع بشكل عام.

مزايا استخدام صفحات التنسيق النمطية:

← سهولة التعديل على الصفحات الإلكترونية، بحيث يمكن التحكم في مظهر الصفحة بواسطة ملف CSS خارجي واحد، بل وإجراء التعديل على نمط الصفحات الإلكترونية في الموقع من خلال تغيير ملف واحد فقط بدلاً من تحرير عدة نقاط في كل صفحة من صفحات الموقع.

← حجم أصغر للملف، حيث أن كل ما يتعلق بالتنسيق يكتب مرة واحدة فقط للصفحة بأكملها.

← تحميل أسرع للصفحات، فعند استخدام ملف CSS خارجي، يحفظ المتصفح صفحة من الموقع في ذاكرة التخزين المؤقت، وبهذا لا يضطر إلى تحميلها كلما تصفح المستخدم الموقع مرة أخرى.

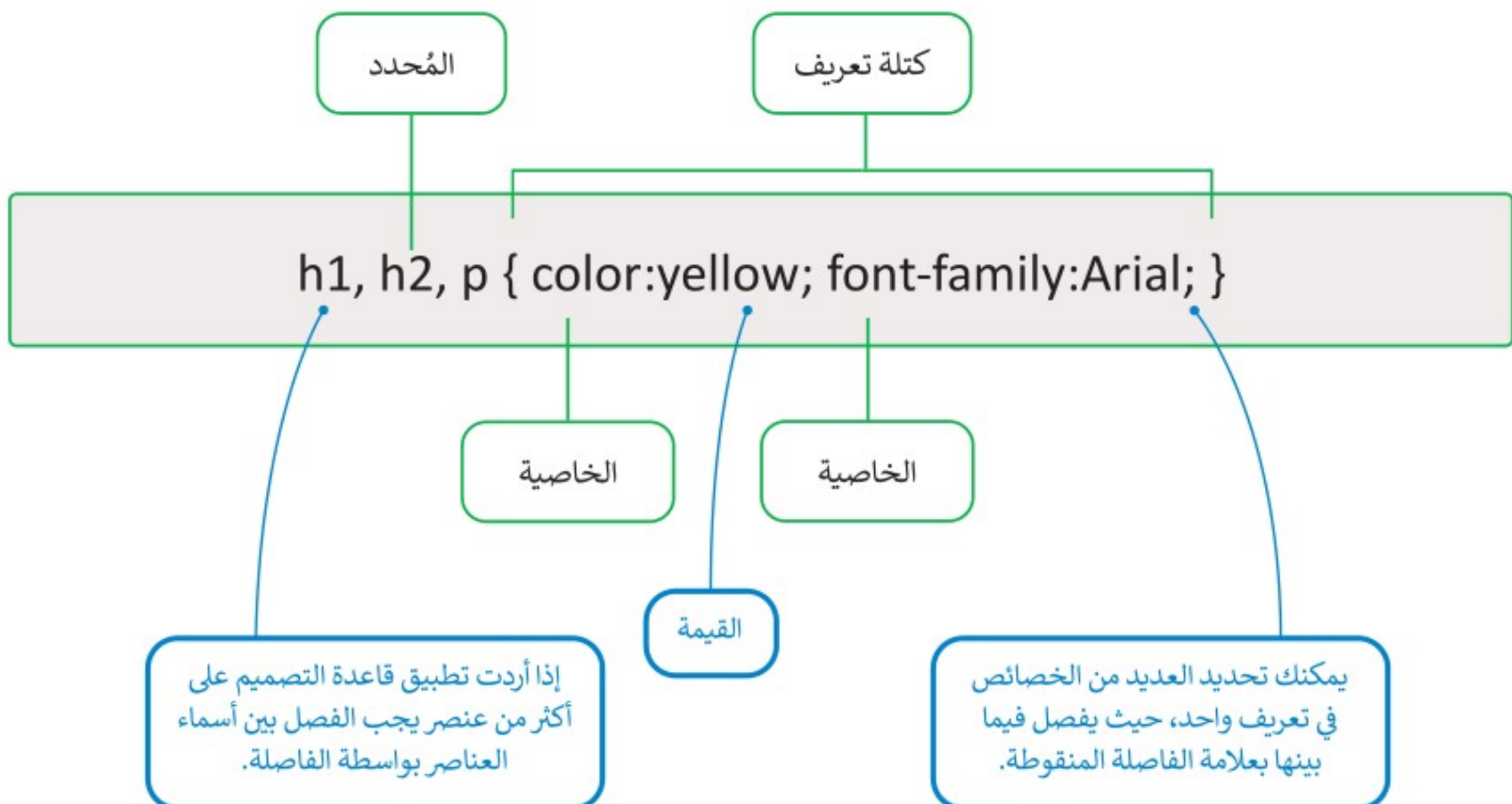
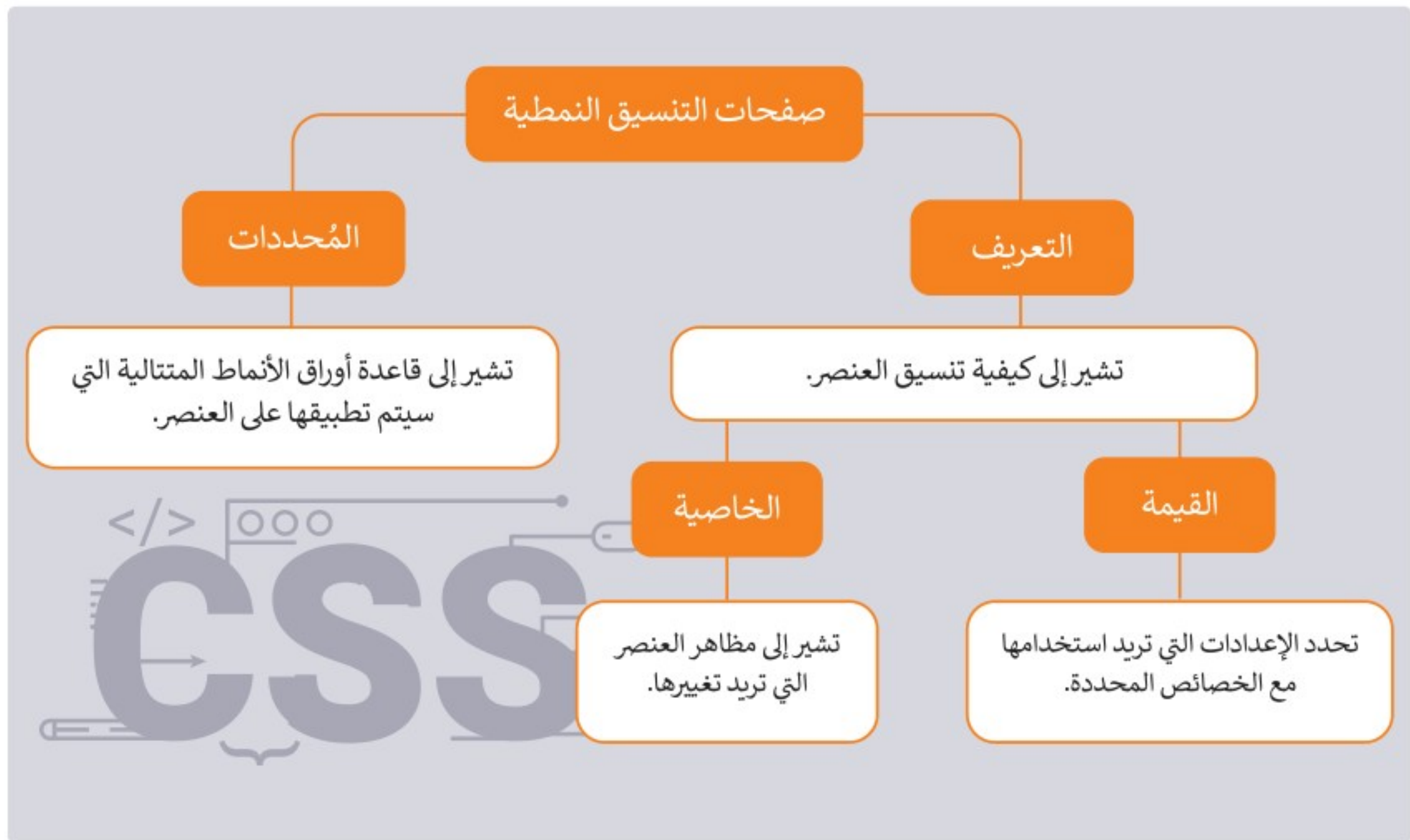

أنواع ملفات صفحات التنسيق النمطية

← ملفات صفحات التنسيق النمطية المضمنة (Inline CSS) .

← ملفات صفحات التنسيق النمطية الداخلية (Internal) .

← ملفات صفحات التنسيق النمطية الخارجية (External CSS) .

صفحات الأنماط المضمنة (Inline style)

يستخدم لتطبيق نمط واحد لعنصر واحد فقط، حيث تستخدم خاصية النمط (style) للعنصر ذو الصلة. طبق ذلك على الصفحة الإلكترونية الخاصة بك.

```
<h1> تعمل كرة القدم على جمع الناس معًا </h1>  
<p style="color:green;">  
الهدف من حضور الجمهور في هذه اللعبة هو تشجيع اللاعبين أثناء المباراة </p>
```

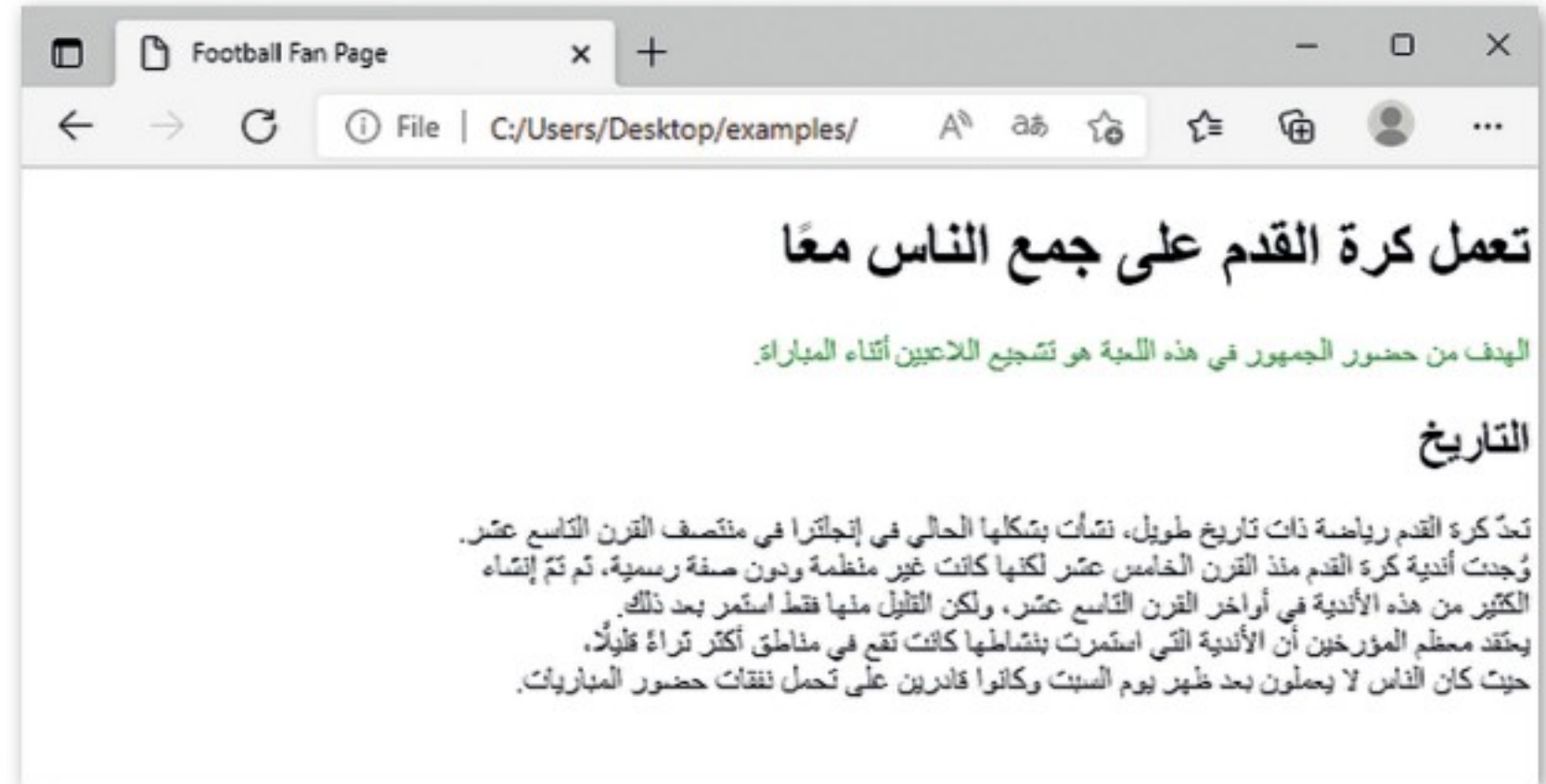

صفحات الأنماط الداخلية (Internal style sheets)

تُستخدم عندما يكون للصفحة الإلكترونية تنسيق منفصل، وهذا يطبق إذا أردت تنفيذ التنسيق على صفحة واحدة وليس على الموقع الإلكتروني بكامله. يتم تعريف الأنماط الداخلية داخل عنصر <style>، وداخل قسم <head> الموجود في صفحة HTML.

```
<!DOCTYPE html>
<html dir="rtl" lang="ar">
  <head>
    <title> Football Fan Page</title>
    <meta charset="UTF-8" />
    <style>
      p {
        color: green;
        font-weight:bold;
        background-color:rgb(161, 161, 161);
      }
    </style>
  </head>
  <body>
    <h1> تعمل كرة القدم على جمع الناس معًا </h1>
    <p> الهدف من حضور الجمهور في هذه اللعبة هو تشجيع اللاعبين أثناء المباراة.</p>
    <h2 id="history">التاريخ</h2>
    <p> تعدّ كرة القدم رياضة ذات تاريخ طويل، نشأت بشكلها الحالي في إنجلترا في منتصف القرن التاسع عشر.<br>
    <br> وُجدت أندية كرة القدم منذ القرن الخامس عشر لكنها كانت غير منظمة ودون صفة رسمية، ثم تمّ إنشاء الكثير من هذه الأندية في أواخر القرن التاسع عشر، ولكن القليل منها فقط استمر بعد ذلك.<br>
    <br> يعتقد معظم المؤرخين أن الأندية التي استمرت بنشاطها كانت تقع في مناطق أكثر ثراءً قليلاً.</p>
    <p> حيث كان الناس لا يعملون بعد ظهر يوم السبت وكانوا قادرين على تحمل نفقات حضور المباريات.</p>
  </body>
</html>
```

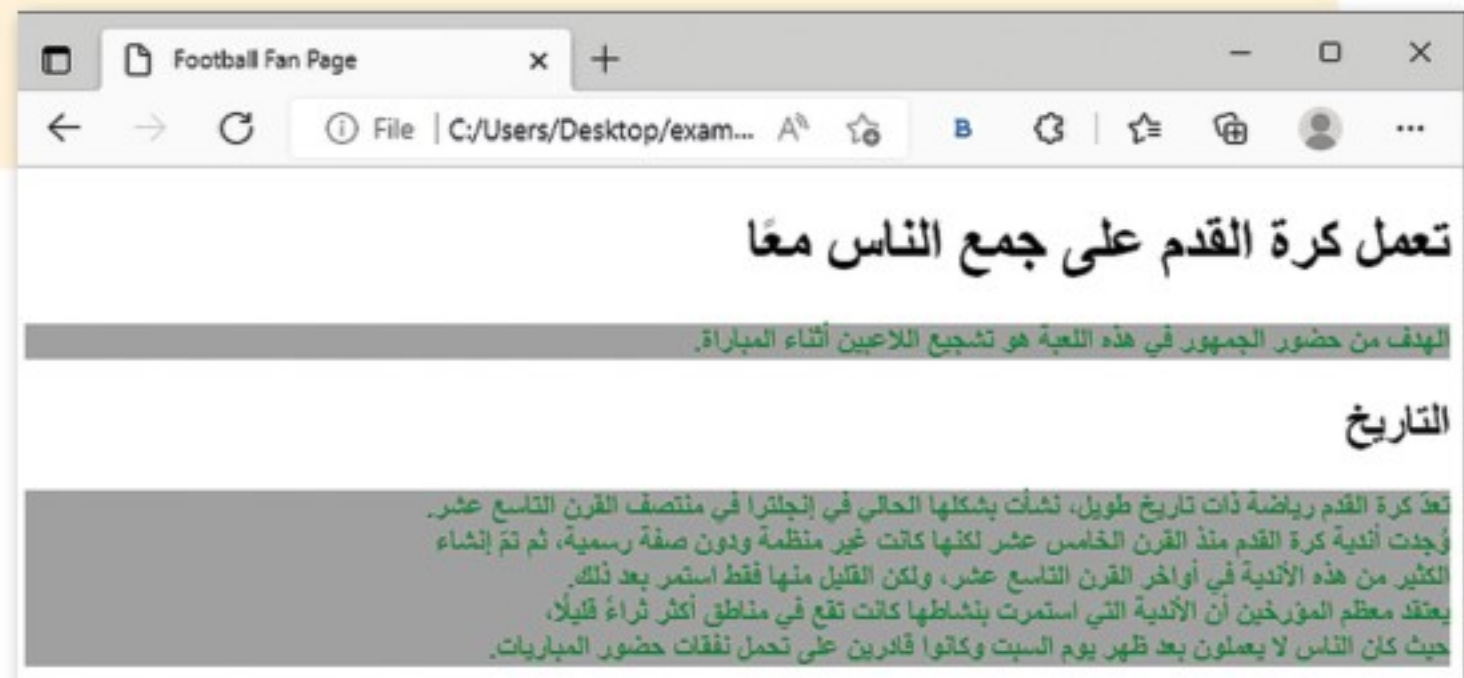

صفحات الأنماط الخارجية (External style sheets)

صفحة الأنماط الخارجية هي ملف CSS منفصل يمكن الوصول إليه عن طريق إنشاء ارتباط داخل قسم < head > بالصفحة الإلكترونية. ويمكن تكرار استخدام نفس ملف CSS مع الصفحات الأخرى بنفس الطريقة بوضع الارتباط داخل قسم < head > لكل صفحة منها.

تعد صفحة الأنماط الخارجية مثالية عندما يتم تطبيق النمط على العديد من الصفحات. يمكنك تغيير نمط الموقع بالكامل عن طريق تغيير ملف واحد فقط. يتم ربط كل صفحة إلكترونية بصفحة الأنماط باستخدام الوسم < link > الموجود داخل قسم < head >.

الربط بين صفحة HTML وملف CSS

بنفس الطريقة التي أنشأت بها ملف HTML، يمكنك إنشاء ملف CSS بامتداد CSS. في اسمه.

لإنشاء ملف CSS جديد:

- 1 < من قسم Explorer (المستكشف)، وفي المجلد الذي تم فتحه اختر **New File** (ملف جديد).
- 2 < اكتب الاسم بالامتداد CSS.
- 3 < يمكنك الآن إضافة المحتوى للمستند.

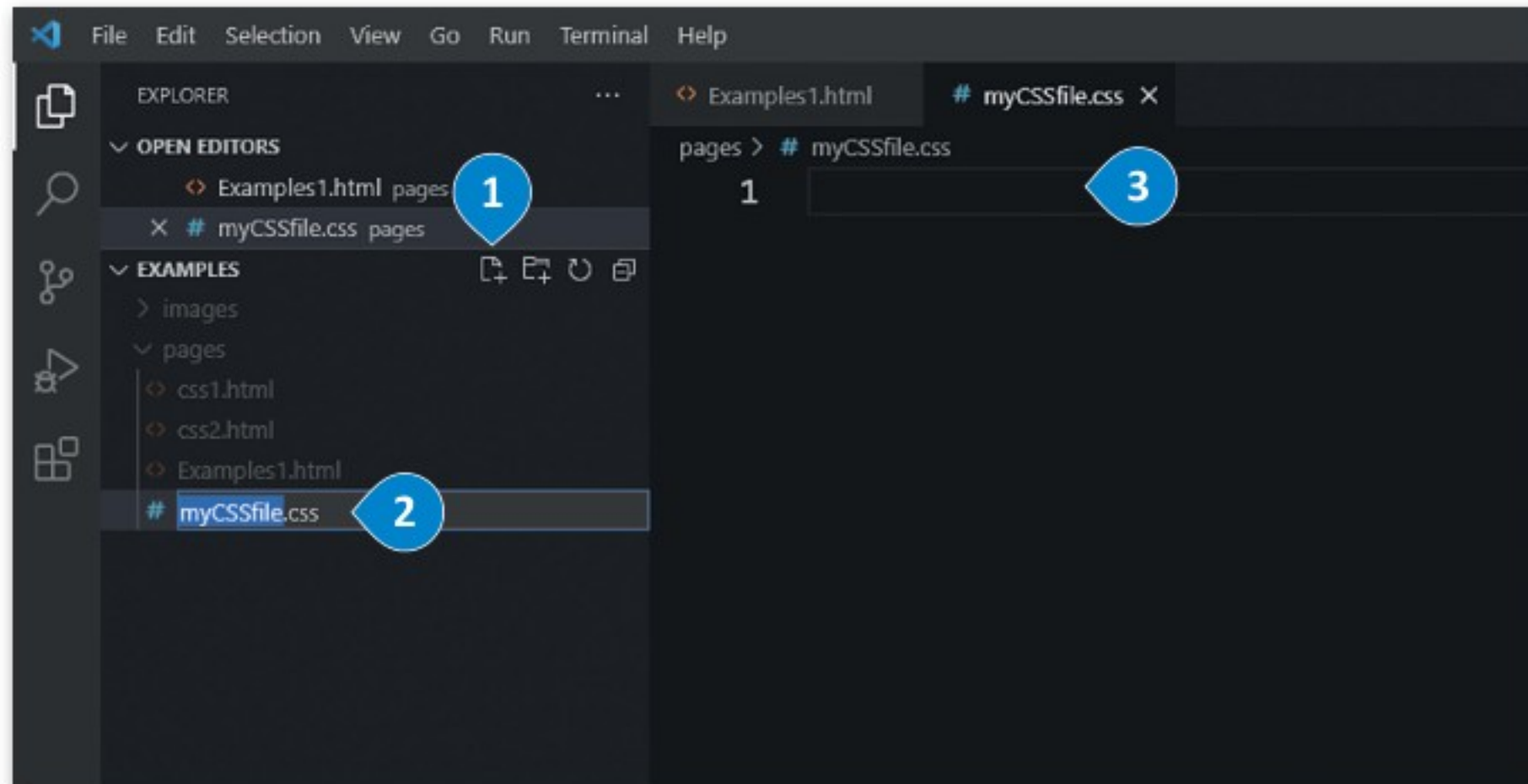

يجب عليك الآن ربط ملف CSS بالصفحة الإلكترونية الخاصة بك. لربط الملف، ضع هذا السطر في قسم <head> في كود HTML الخاص بك.

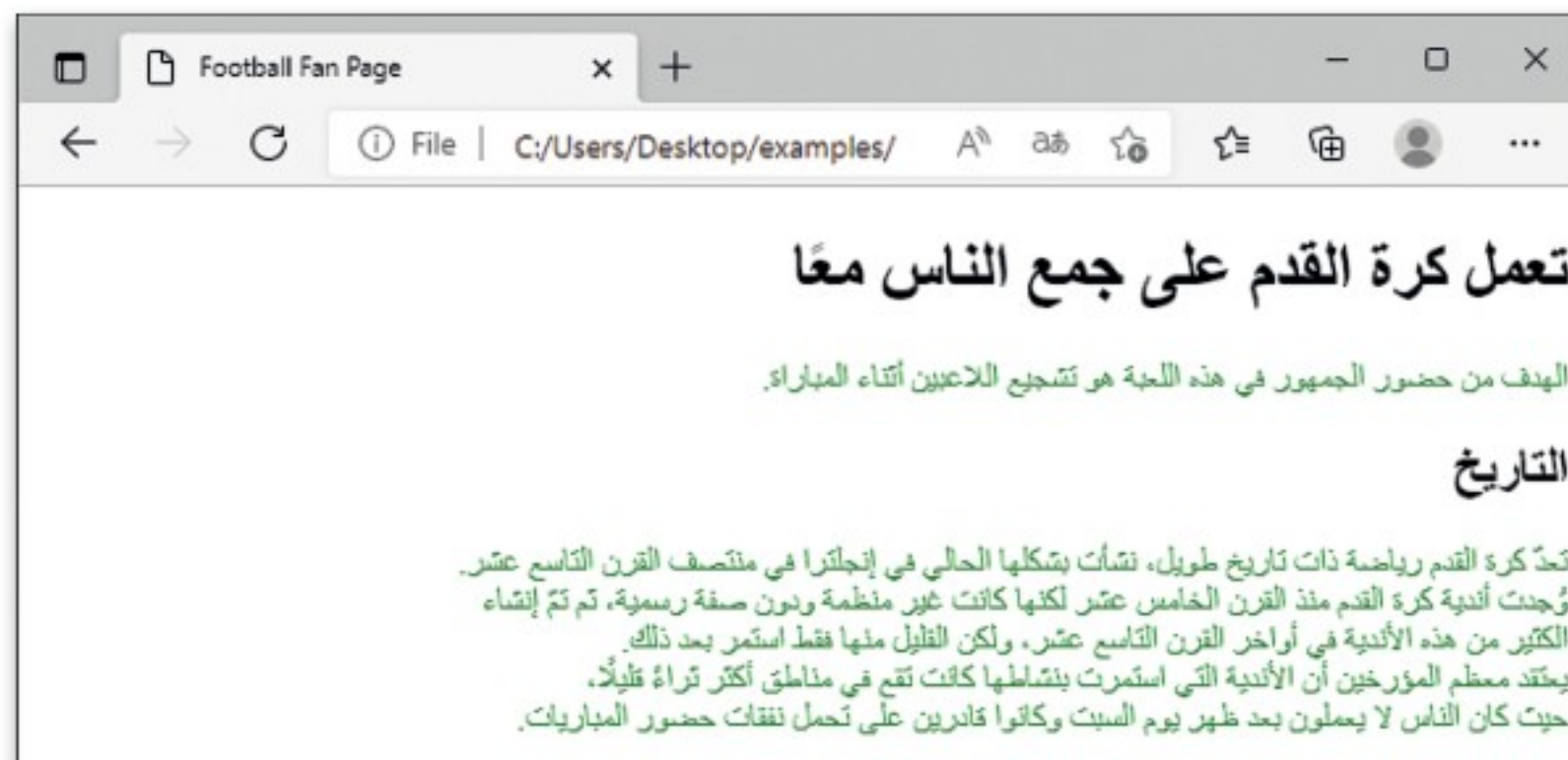
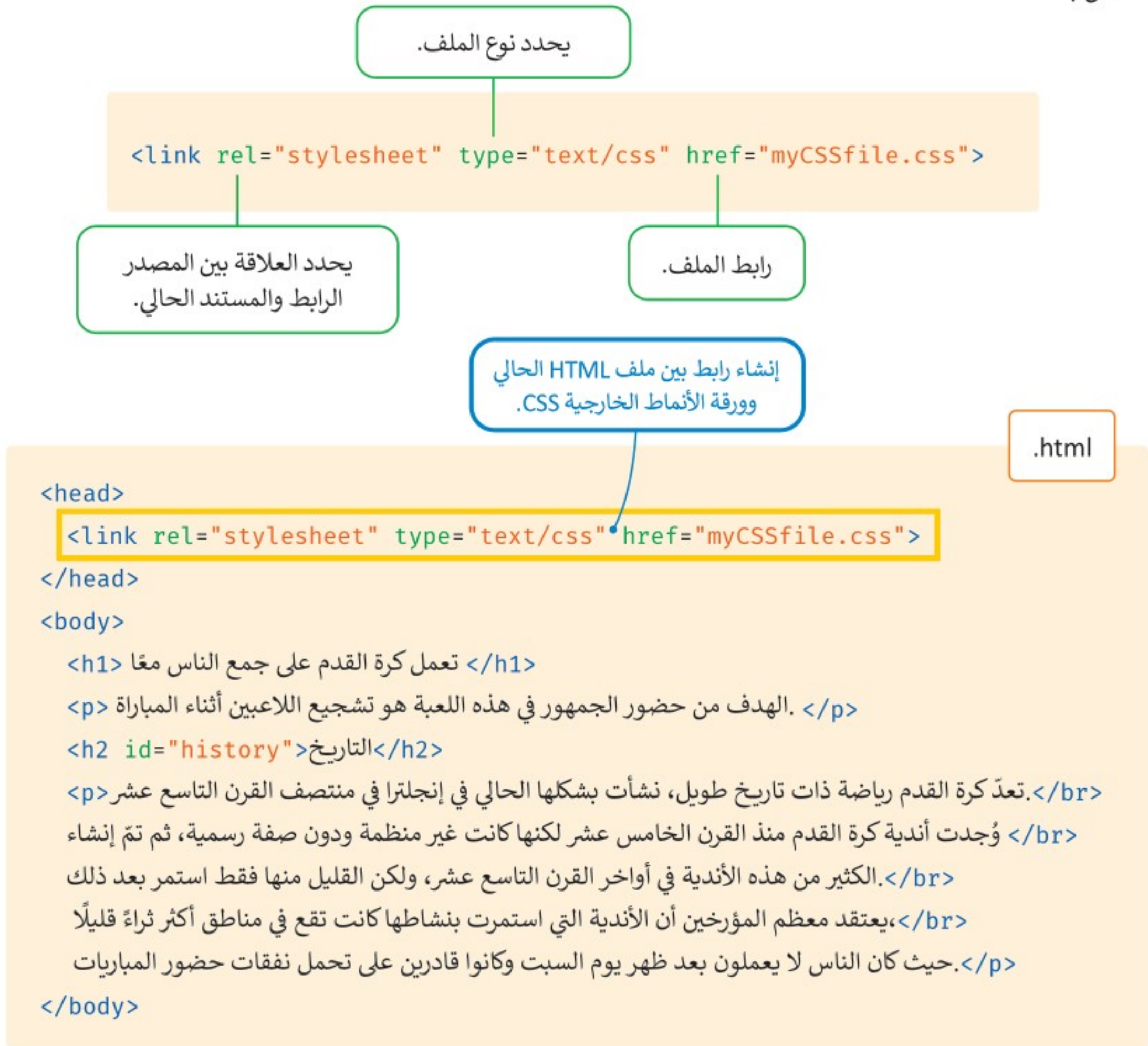

.CSS

```
p{
color: green;
}
```

محددات CSS (CSS Selectors)

يمكنك اختيار الوسوم المراد تنسيقها من خلال محددات CSS، والتي هي أساسًا عبارة عن بعض القواعد التي توفر مرونة كبيرة وتُمكن المتصفح من فهم ما تريد تطبيقه عند الكتابة في كل مرة. ومن أمثلة هذه المحددات:

مُحدد النوع (Type)

عندما يحتوي المحدد على اسم الوسم HTML، ستطبّق الخصائص الموجودة في قاعدة CSS على جميع عناصر الوسم HTML، على سبيل المثال، p تطبق على جميع عناصر الصفحة الإلكترونية الموجودة بين وسمي `<p>.....</p>`.

مُحدد المعرف (id)

لاختيار عنصر بمُعرف محدد، يستخدم رمز # متبوعًا بمُعرف العنصر. مُحدد id يستخدم خاصية id الخاصة بعنصر HTML لاختيار عنصر محدد. على سبيل المثال إذا أردت تطبيق نمط على عنصر HTML بمُعرف id = "header" ستكتب `#header {}`.

مُحدد الفئة (Class)

تُستخدم الفئة class بشكل عام لتجميع بعض عناصر HTML التي لم يتم تطبيق أي مُحدد عليها، ولذلك فإنك تُعين class خاص بهذه العناصر حتى يتم الرجوع إليها في CSS ومن ثم تنسيقها.

يُستخدم محدد الفئة داخل وسم التقسيم `<div>` ويحدد القسم في مستند HTML.

خصائص CSS الأساسية المرتبطة بتنسيق النص

< اللون (color)

< حجم الخط (font-size)

< عائلة الخطوط (font-family)

< نمط الخط (font-style)

< عرض الخط (font-weight)

< زخرفة النص (text-decoration)

اللون (Color)

تتيح لك خاصية اللون تحديد لون النص داخل عنصر ما. يُحدد اللون في CSS بثلاث طرق:

< أسماء الألوان : يوجد 147 لونًا مُعرَّفًا مسبقًا، يتم التعرف عليها بواسطة المتصفحات.

< قيم RGB: درجة كل لون من الألوان الأحمر والأخضر والأزرق المستخدمة في تكوين اللون بحيث تتراوح كثافة كل لون ما بين 0 و 255. على سبيل المثال RGB(120,100,80).

< رموز Hex: رموز مكونة من ستة أرقام تمثل مقدار كل لون من الألوان الأحمر والأخضر والأزرق.

name: blue
RGB: (0,0,255)
Hex: #0000ff

.html

```
<head>
<link rel="stylesheet" type="text/css" href="myCSSfile.css">
</head>
<body>
  <h1>تعمل كرة القدم على جمع الناس معًا</h1>
  <p>الهدف من حضور الجمهور في هذه اللعبة هو تشجيع اللاعبين أثناء المباراة.</p>
  <h2 id="history">التاريخ</h2>
  <br>تعدّ كرة القدم رياضة ذات تاريخ طويل، نشأت بشكلها الحالي في إنجلترا في منتصف القرن التاسع عشر.
  <br>وُجدت أندية كرة القدم منذ القرن الخامس عشر لكنها كانت غير منظمة ودون صفة رسمية، ثم تمّ إنشاء
  <br>الكثير من هذه الأندية في أواخر القرن التاسع عشر، ولكن القليل منها فقط استمر بعد ذلك
  <br>، يعتقد معظم المؤرخين أن الأندية التي استمرت بنشاطها كانت تقع في مناطق أكثر ثراءً قليلاً.
  </p>حيث كان الناس لا يعملون بعد ظهر يوم السبت وكانوا قادرين على تحمل نفقات حضور المباريات
</body>
```

.CSS

```
h1 {
  color: green;}
h2 {
  color: #ee82ee; }
p {
  color: rgb(0,75,250); }
```

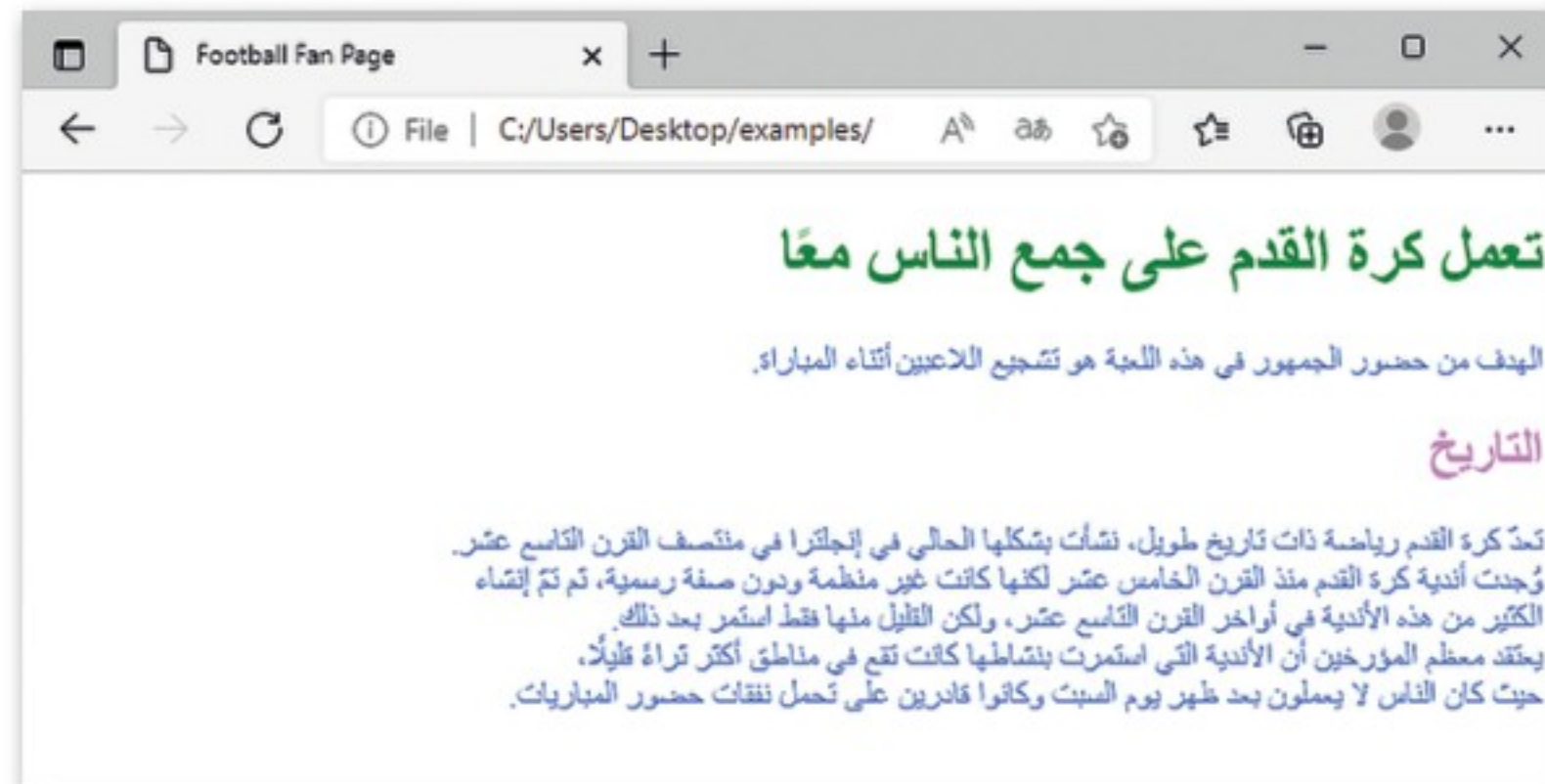

حجم الخط (font-size)

خاصية حجم الخط تسمح لك بتحديد حجم الخط الذي تستخدمه. يمكنك تحديد حجم الخط إما بوحدة البكسل أو بالنسبة المئوية.

.CSS

```
h1 {
  color: green;
  font-size: 50px; }

h2 {
  color: #ee82ee;
  font-size: 70%; }

p {
  color: rgb(0,75,250); }
```

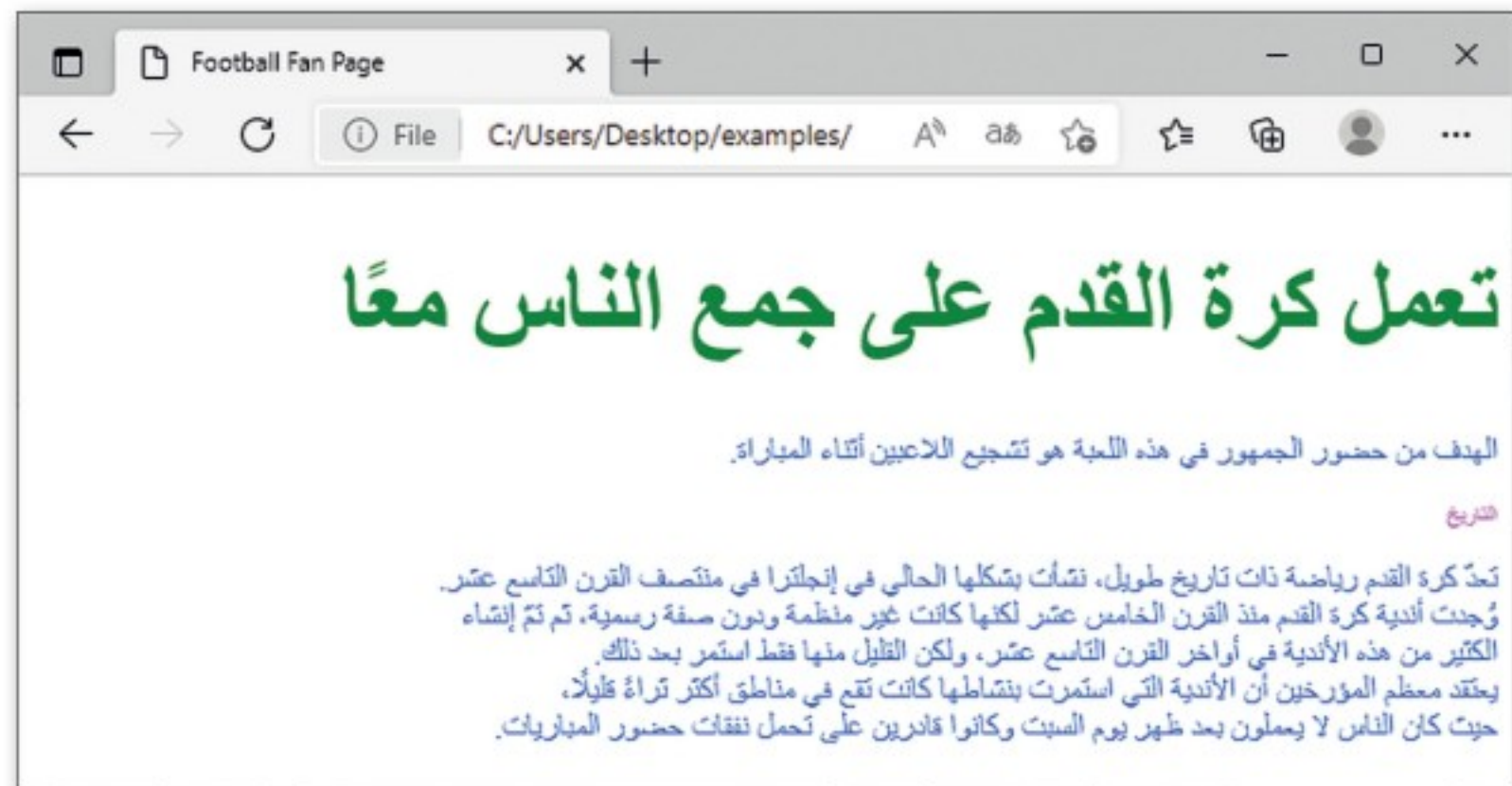

عائلة الخطوط (font-family)

تتيح لك خاصية عائلة الخطوط تحديد عائلة الخط التي تريد استخدامها لأي نص داخل العناصر. يجب أن يتم تثبيت عائلة الخطوط التي تم تحديدها لاستخدامها في الموقع، وكذلك يجب أن يتم تثبيتها على جهاز زوار الموقع. لهذا السبب؛ يتم تحديد قائمة الخطوط مفصولة بفواصل بحيث إذا لم يكن لدى المستخدم أول نوع خط مثبت فإن المتصفح سيستخدم النوع التالي.

.CSS

```
h1 {
  color: green;
  font-size: 50px;
  font-family: Tahoma,sans-serif; }

h2 {
  color: #ee82ee;
  font-size: 100%;
  font-family: Arial,sans-serif; }

p {
  color: rgb(0,75,250);
  font-family: Verdana, Times, sans-serif; }
```

إذا لم يوجد أي من الخطوط التي تحدها على الحاسب المستخدم، فعندئذٍ يحدد المتصفح واحدًا ينتمي إلى عائلة الخطوط العامة.

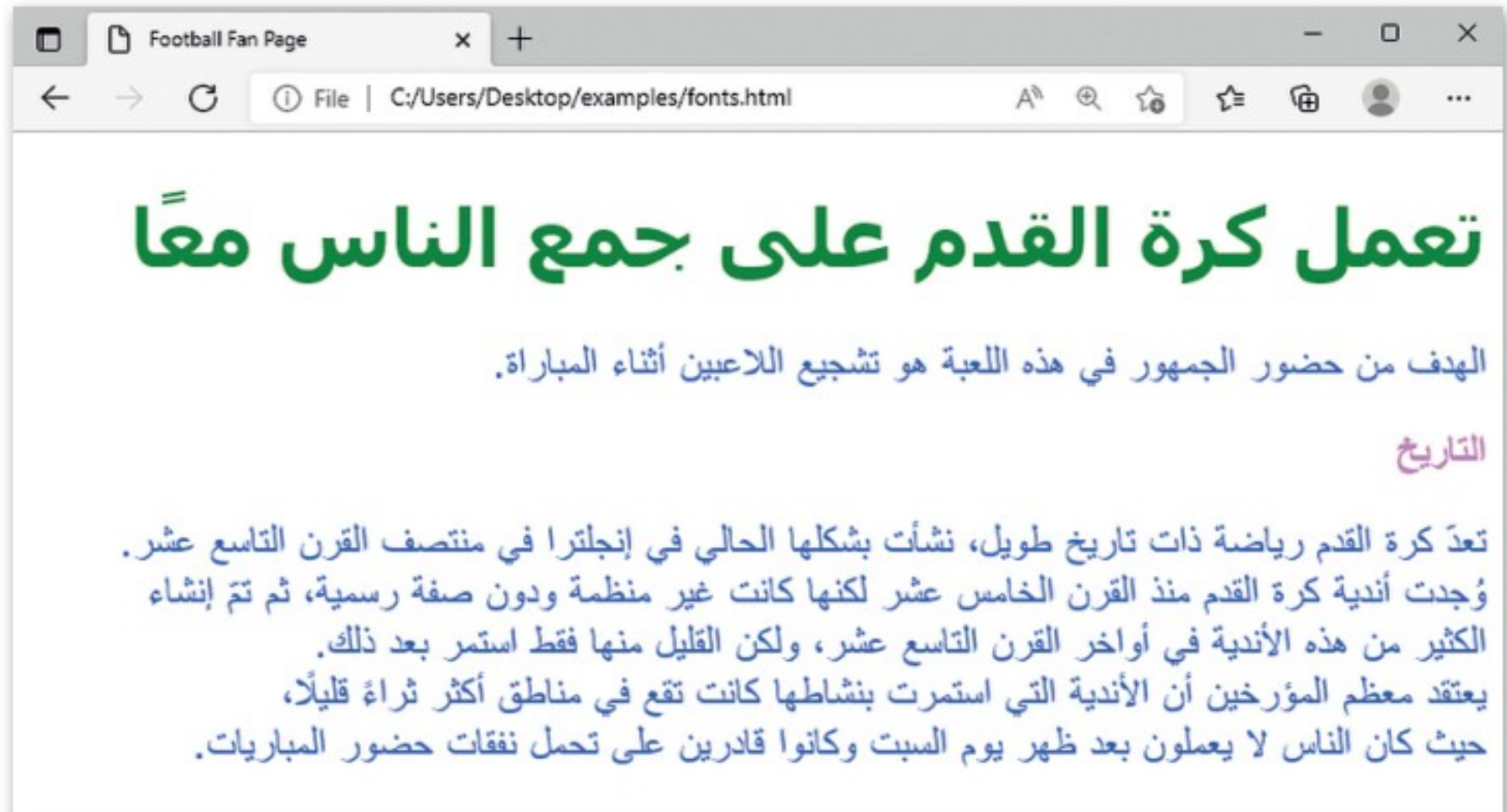

نمط الخط (font-style)

تسمح لك خاصية نمط الخط بإنشاء نص مائل. تتعدد قيم هذه الخاصية ما بين الخط عادي (normal) أو مائل (italic or oblique).

عرض الخط (font-weight)

تسمح لك خاصية عرض الخط بإنشاء نص غامق، يوجد قيمتان لهذه الخاصية: غامق (bold) أو عادي (normal).

.CSS

```
h1 {
  color: green;
  font-size: 50px;
  font-family: Tahoma, sans-serif;
  font-style: italic; }

h2 {
  color: #ee82ee;
  font-size: 120%;
  font-family: Arial, sans-serif;
  font-weight: bold; }

p {
  color: rgb(0,75,250);
  font-family: Verdana, Times, sans-serif; }
```

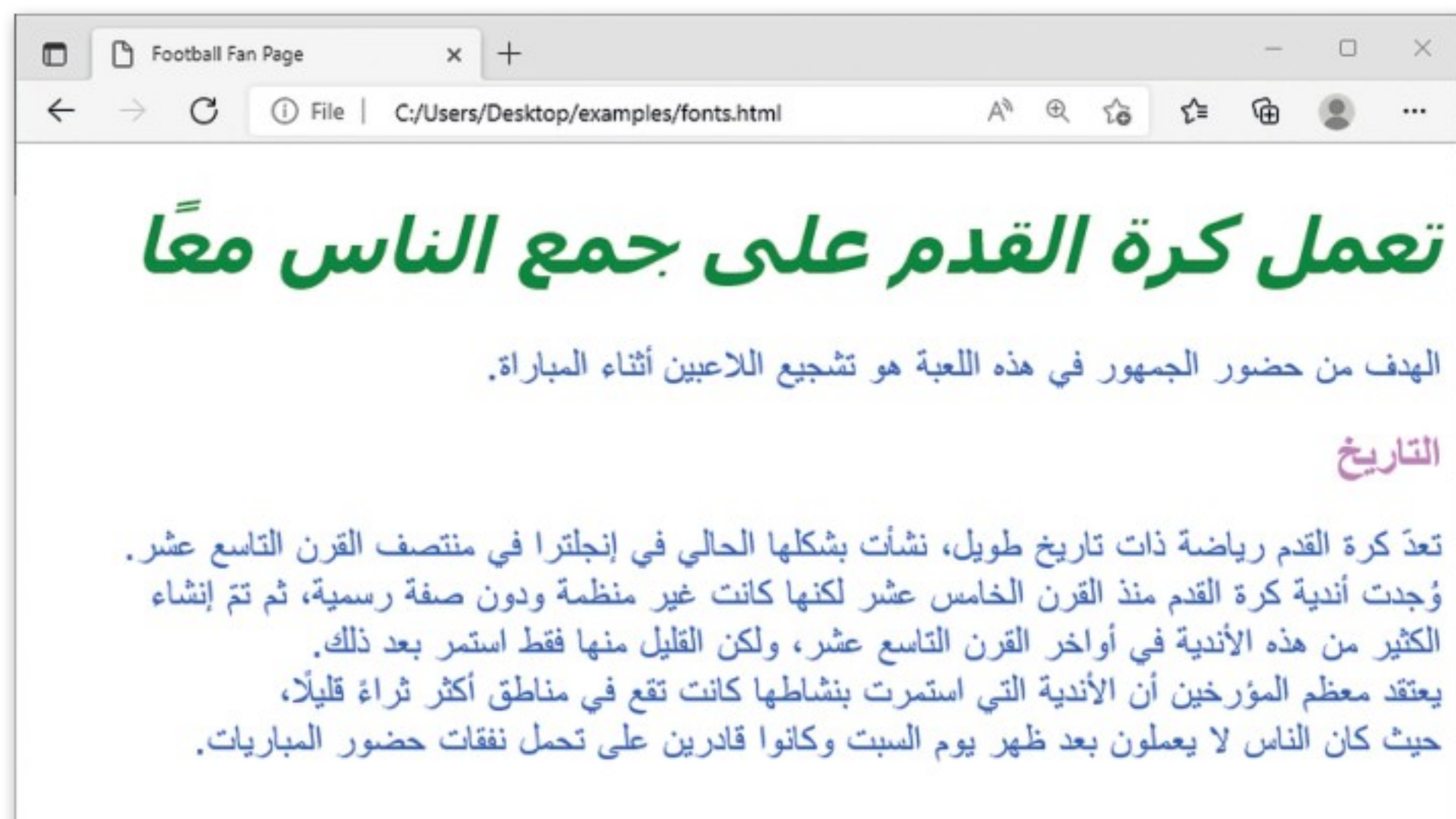

زخرفة النص (text-decoration)

تسمح لك خاصية زخرفة النص بتطبيق العديد من التأثيرات على النص.

تأخذ هذه الخاصية القيم التالية:

< none: إزالة أي زخرفة تم تطبيقها.

< underline: إضافة خط أسفل النص.

< overline: إضافة خط أعلى النص.

< line-through: إضافة سطر أفقي عبر الكلمات.

< blink: إضافة وميض متحرك للنص.

.CSS

```
h1 {
  color: green;
  font-size: 50px%;
  font-family: Tahoma,sans-serif;
  text-decoration: overline; }
h2 {
  color: #ee82ee;
  font-size: 120%;
  font-family: Arial,sans-serif;
  text-decoration: line-through; }
p {
  color: rgb(0, 75, 250);
  font-family: Verdana, Times,sans-serif;
  text-decoration: underline; }
```

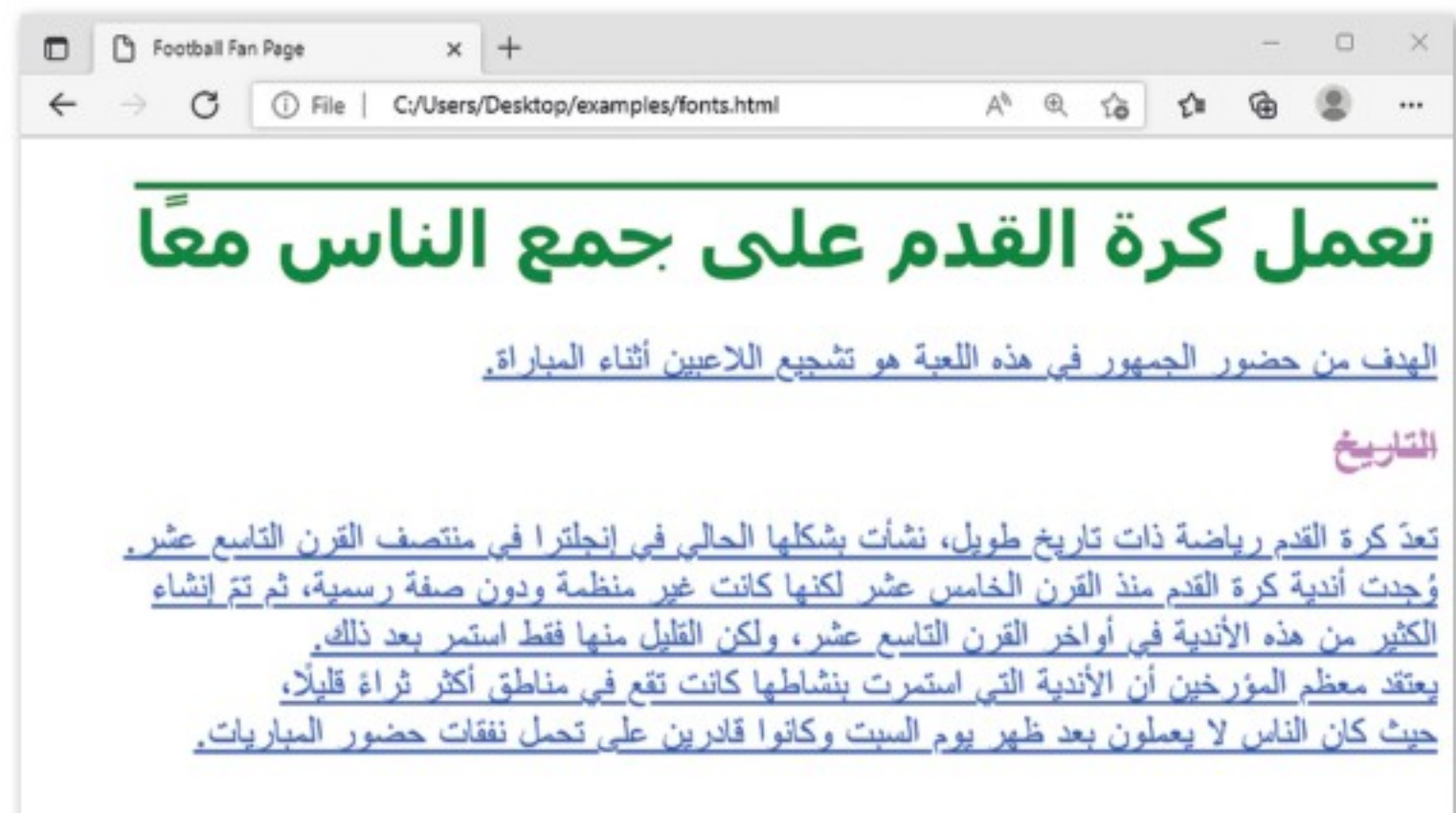

لنطبق معًا

تدريب 1

◀ عدّد طرق إدراج ملف CSS داخل مستند HTML.

.....

.....

.....

.....

.....

تدريب 2

◀ املأ الفراغات بقيمة زخرفة النص (text-decoration) طبقًا للصورة.

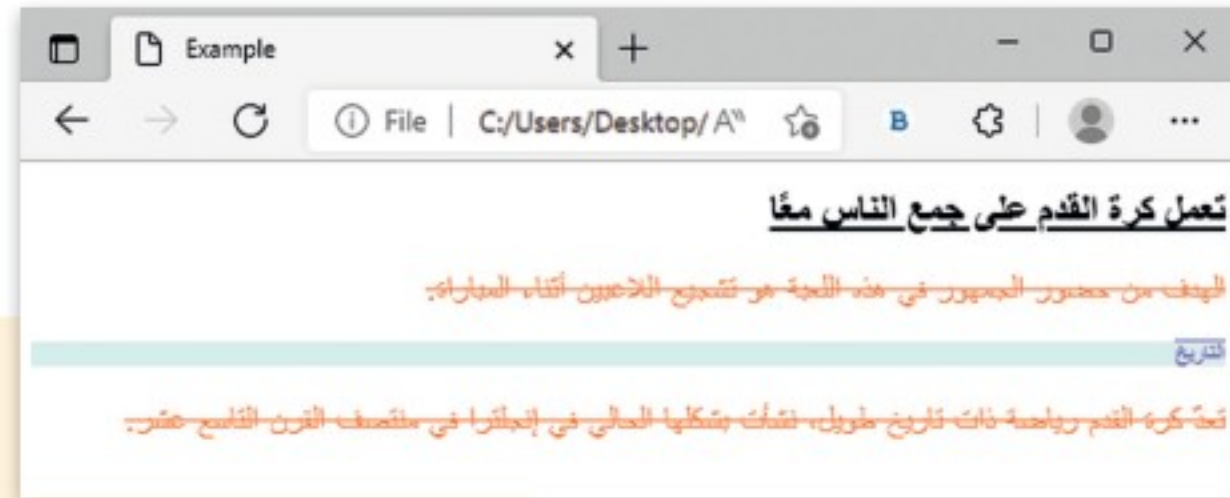

```
h1 {  
  font-size: 20px;  
  text-decoration:  }  
h2 {  
  color: #9682ee;  
  font-size: 50%;  
  background-color:rgb(224, 242, 241);  
  text-decoration:  }  
p {  
  color: rgb(244,124,64);  
  text-decoration:  }
```

تدريب 3

◀ في كود HTML التالي، أضف قاعدة CSS الداخلية وكود HTML المناسبين لتغيير لون كل خط من القائمة غير المرتبة إلى لون مختلف.

```
<html dir="rtl" lang="ar">
<head>
  <meta charset="UTF-8"/>
</head>
<body>
  <ul>
    <li>واحد</li>
    <li>اثنين</li>
    <li>ثلاثة</li>
    <li>أربعة</li>
    <li>خمسة</li>
    <li>ستة</li>
  </ul>
</body>
</html>
```

تدريب 4

◀ في كود HTML التالي، استخدم صفحة الأنماط الداخلية (Internal style sheet) لتحرير الكود بحيث يتغير لون جميع عناصر <p> إلى اللون الأحمر (red).

```
<!DOCTYPE html>
<html dir="rtl" lang="ar">
<head>
  <meta charset="UTF-8"/>
```

```
</head>
```

```
<body>
```

```
<h1>هذا عنوان.</h1>
```

```
<p>هذه فقرة.</p>
```

```
<p>هذه الفقرة الثانية.</p>
```

```
</body>
```

```
</html>
```

تدريب 5

◀ في كود HTML التالي، أضف ورقة تصميم خارجية برابط "mystyle.css"، ثم حرّر الكود لتغيير لون جميع العناصر تحت فئة class="colortext" إلى اللون الأزرق (blue).

```
<!DOCTYPE html>
<html dir="rtl" lang="ar">
<head>
  <meta charset="UTF-8"/>
  <div style="border: 2px solid orange; height: 100px; width: 100%; margin: 10px 0;>
</head>
<body>
  <h1>هذا عنوان.</h1>
  <p>هذه فقرة.</p>
  <p class="colortext">هذه الفقرة الثانية.</p>
  <p class="colortext">هذه الفقرة الثانية.</p>
</body>
</html>
```

تصميم الموقع الإلكتروني

يجب اتباع خطوات محددة وعملية عند إنشاء موقع إلكتروني. تتكون هذه العملية من خطوات متسلسلة تبدأ من تصميم الموقع الإلكتروني وصولاً إلى بنائه ونشره على شبكة الإنترنت.

مراحل إنشاء موقع إلكتروني:

1 التخطيط:

يجب تحديد الهدف والغرض من الموقع ورسم بنيته العامة وذلك قبل البدء بتصميم الموقع.

2 التصميم:

بعد تكوين صورة واضحة عن الموقع ومحتوياته، يُرسم المخطط العام للصفحة الرئيسية والصفحات الفرعية للموقع على الورق.

3 التنفيذ:

بعد تصميم المخطط العام، تأتي عملية تصميم الصفحات وتطوير المحتوى باستخدام أحد برامج تصميم المواقع الإلكترونية، مثل فيجوال ستوديو كود.

4 اختبار الموقع ونشره على شبكة الإنترنت:

في هذه المرحلة تتم عملية اختبار كل صفحة بعناية والتحقق من عمل جميع الروابط بين الصفحات بشكل صحيح ثم نشر الموقع على شبكة الإنترنت.

الخصائص التي ينبغي توافرها في الموقع الإلكتروني:

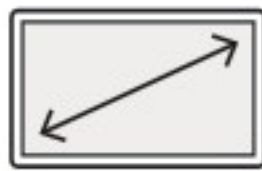

تنسيق مناسب للعرض على الهواتف النقالة.

نسق لوني مناسب.

صور ورسومات مناسبة للمحتوى.

محتوى واضح.

التصميم

في هذه المرحلة ستضع تصميمًا لمخطط صفحة إلكترونية، والتي ستحتوي على ثلاثة أجزاء مختلفة هي:

← رأس الصفحة (Header) ويشمل ترويسة رسومية وشريط التنقل.

← المحتوى الرئيس (Main content) ويشمل المحتوى المتمثل في النصوص والصور وغيرها.

← التذييل (Footer) ويحتوي على روابط مفيدة.

حان الوقت لإنشاء ملف CSS لتصميم الصفحة الإلكترونية الخاصة بك. قبل إنشاء ملف CSS تحتاج إلى تقسيم الصفحة إلى أقسام مختلفة، حيث يُعد تقسيم الصفحة الإلكترونية إلى أقسام رئيسية خطوة مهمة جدًا في تصميم الموقع الإلكتروني.

تجميع النص

يتم استخدام وسم التقسيم `<div>` في لغة HTML لإنشاء أقسام للمحتوى في الصفحة الإلكترونية مثل (النص، الصور، الرأس، التذييل، شريط التنقل، إلى آخره).

يعمل وسم التقسيم `<div>` كحاوية يمكنك وضع أكثر من عنصر HTML داخلها، وهذا مفيد جدًا في تطبيق أنماط CSS على المجموعة كلها.

تخطيط الصفحات

تُستخدم خاصية id وخاصية class مع وسم التقسيم `<div>` لتعديل نمط CSS بسهولة. يتم استخدام خاصية class مع HTML لتطبيق التنسيق نفسه على عناصر الفئة class، وبهذا فإن العناصر التي لها نفس خاصية class لها نفس الشكل والنمط.

أنشئ تخطيطًا للعناصر التي ستستخدمها لتطبيق خاصيتي div و class عليها. ستحتوي صفحتك على أربعة أقسام رئيسية:

Menu ←

Main ←

Photos ←

Footer ←

html

لتركيب يمكنك تجزئة المقطع كالتالي:

الاسم

القيمة

```
<div class="header">.....</div>
```

ستنظم صفحتك باستخدام وسم التقسيم <div> وخاصية class. ستقسّم الصفحة إلى الأجزاء الرئيسة أولاً وأثناء الإنشاء يمكن أن تفصل كل قسم إلى أجزاء.

صفحة مشجعي كرة القدم

.html

```
<body>
  <div class="menu">
    <ul>
      <li><a href="#top">الصفحة الرئيسة</a></li>
      <li><a href="#history">التاريخ</a></li>
      <li><a href="#gallery">المعرض</a></li>
      <li><a href="#about">نبذة</a></li>
      <li><a href="contact-form.html" target="_blank">اتصل بنا</a></li>
    </ul>
  </div>
```

Main

```
<div class="main">
  <h1>تعمل كرة القدم على جمع الناس معاً</h1>
  <p>الهدف من حضور الجمهور في هذه اللعبة هو تشجيع اللاعبين أثناء المباراة</p>
  <h2 id="history">التاريخ</h2>
  <br>تعدّ كرة القدم رياضة ذات تاريخ طويل، نشأت بشكلها الحالي في إنجلترا في منتصف القرن التاسع عشر<br>
  <br>وُجدت أندية كرة القدم منذ القرن الخامس عشر لكنها كانت غير منظمة ودون صفة رسمية، ثم تمّ إنشاء<br>
  <br>الكثير من هذه الأندية في أواخر القرن التاسع عشر، ولكن القليل منها فقط استمر بعد ذلك<br>
  <br>، يعتقد معظم المؤرخين أن الأندية التي استمرت بنشاطها كانت تقع في مناطق أكثر ثراءً قليلاً<br>
  <p>حيث كان الناس لا يعملون بعد ظهر يوم السبت وكانوا قادرين على تحمل نفقات حضور المباريات</p>
</div>
```

Photos

```
<div class="photos">
  <h1>ألبوم الصور</h1>
  
  
  
  
</div>
```

Footer

```
<div class="footer">
  <h2 id="about">نبذة</h2>
  <p>من خلال هذه الصفحة يمكننا تبادل الأفكار والآراء</p>
  <p>حول فريق كرة القدم الذي نشجعه أو حول كرة القدم بشكل عام في وقتنا الحالي</p>
  <p>يمكننا أيضًا التواصل من خلال النموذج لإضافة المزيد من الصور أو المقالات إلى المعرض</p>
  <h2>معلومات مفيدة</h2>
  <ul>
    <li><a href="mailto:info@example.com">info@example.com</a></li>
    <li><a href="https://www.fifa.com/" target="_blank">Fifa.com </a></li>
    <li><a href="https://www.uefa.com/" target="_blank">UEFA.com </a></li>
  </ul>
</div>
</body>
</html>
```

لقد قسمت الصفحة الإلكترونية الخاصة بك إلى أقسام ولكن التغييرات التي أجريتها لا تظهر في المتصفح ولا يستطيع الزائر مشاهدتها.

Menu

Main

Photos

Footer

الآن وبعد أن تعلمت الصيغة العامة لـ CSS وقواعدها، ستستخدمها في إثراء موقعك الإلكتروني بتصميم مناسب.

في البداية ستنشئ تصميم CSS في مجلد الصفحات في محرر فيجوال ستوديو كود باسم: style.css

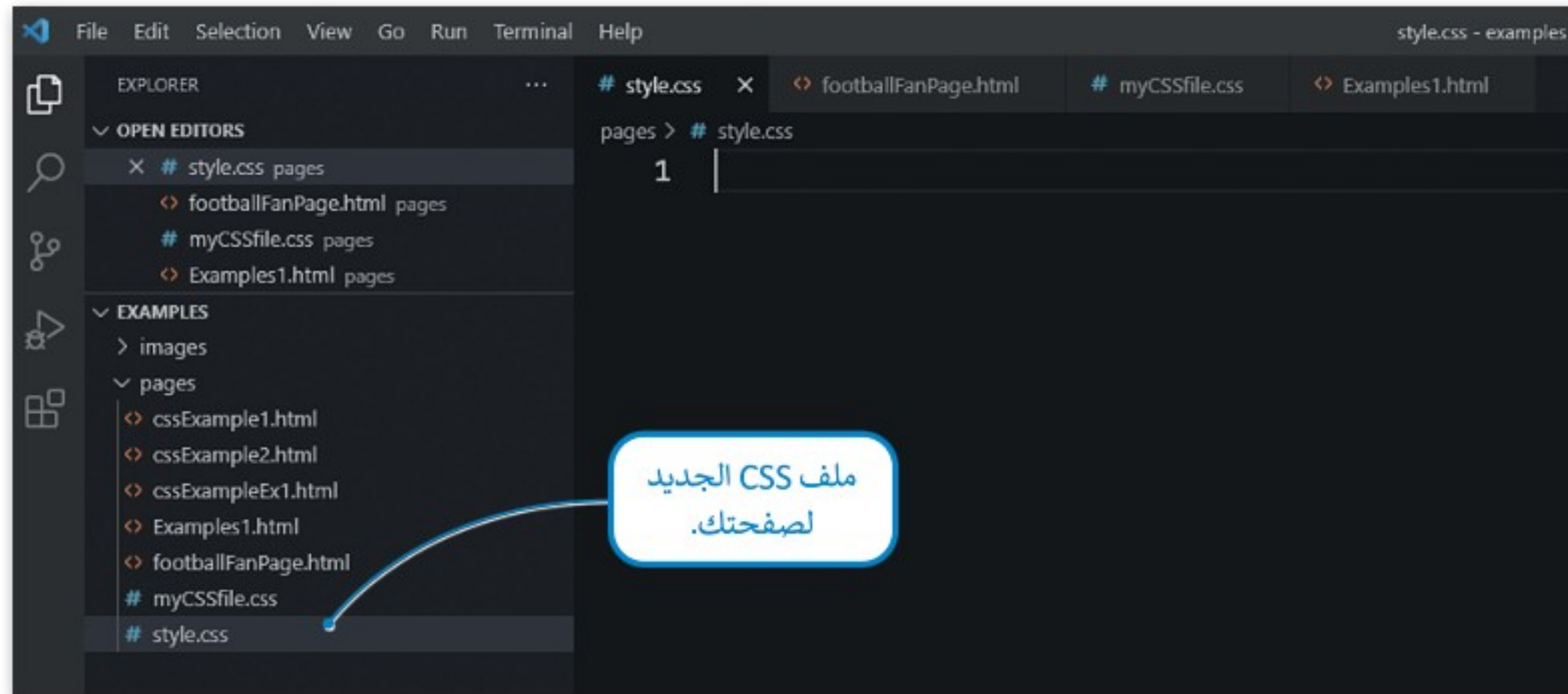

وبعد ذلك ستنشئ مرجعًا إلى صفحة الأنماط (stylesheet) الموجودة في كود HTML باستخدام رابط لوسم يوضع داخل القسم <head>.

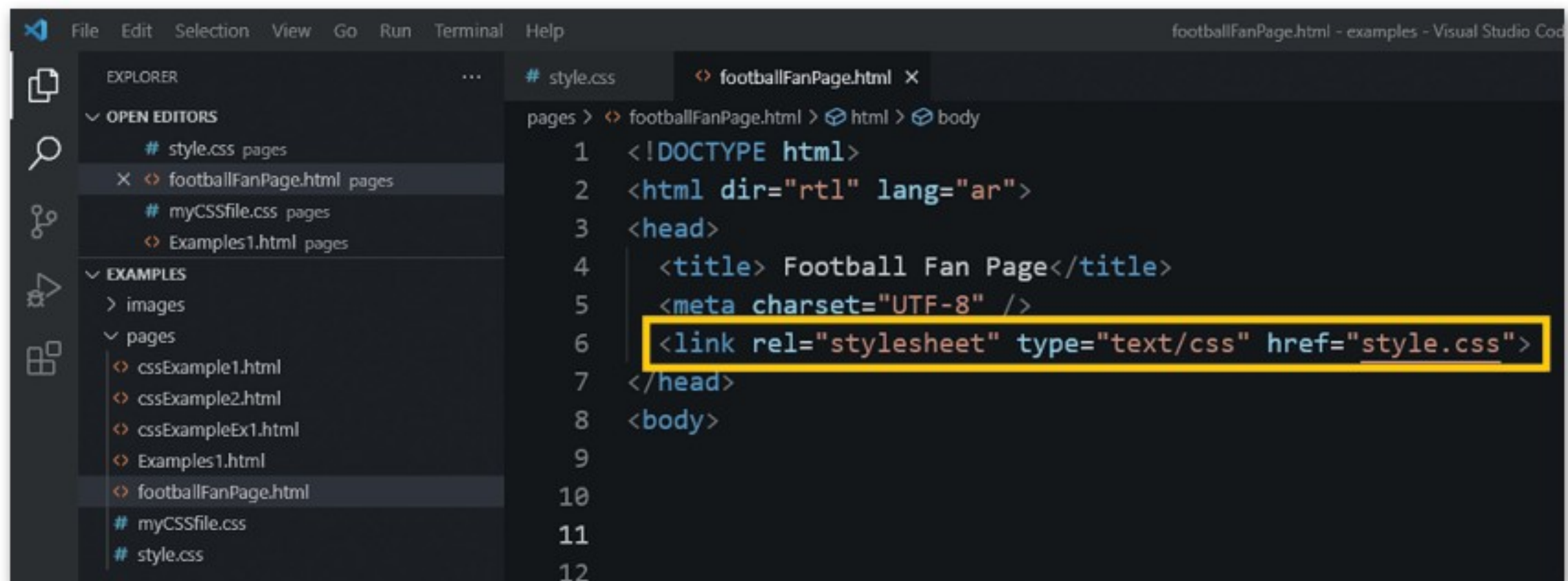

الخطوة الأساسية الأكثر أهمية هي تعيين نوع خط عام إلى المحتوى النصي الذي لم يُطبق أي تصميم عليه.

.CSS

```
body {
  font-family: 'Tahoma', 'Open Sans', sans-serif;
  background:white; }

p {
  color: #111111; }
```

نصيحة:
عند كتابة المحتوى النصي لا بد من
مراعاة نوع الخط المستخدم بحيث
يكون مريحاً للعين وسهل القراءة.

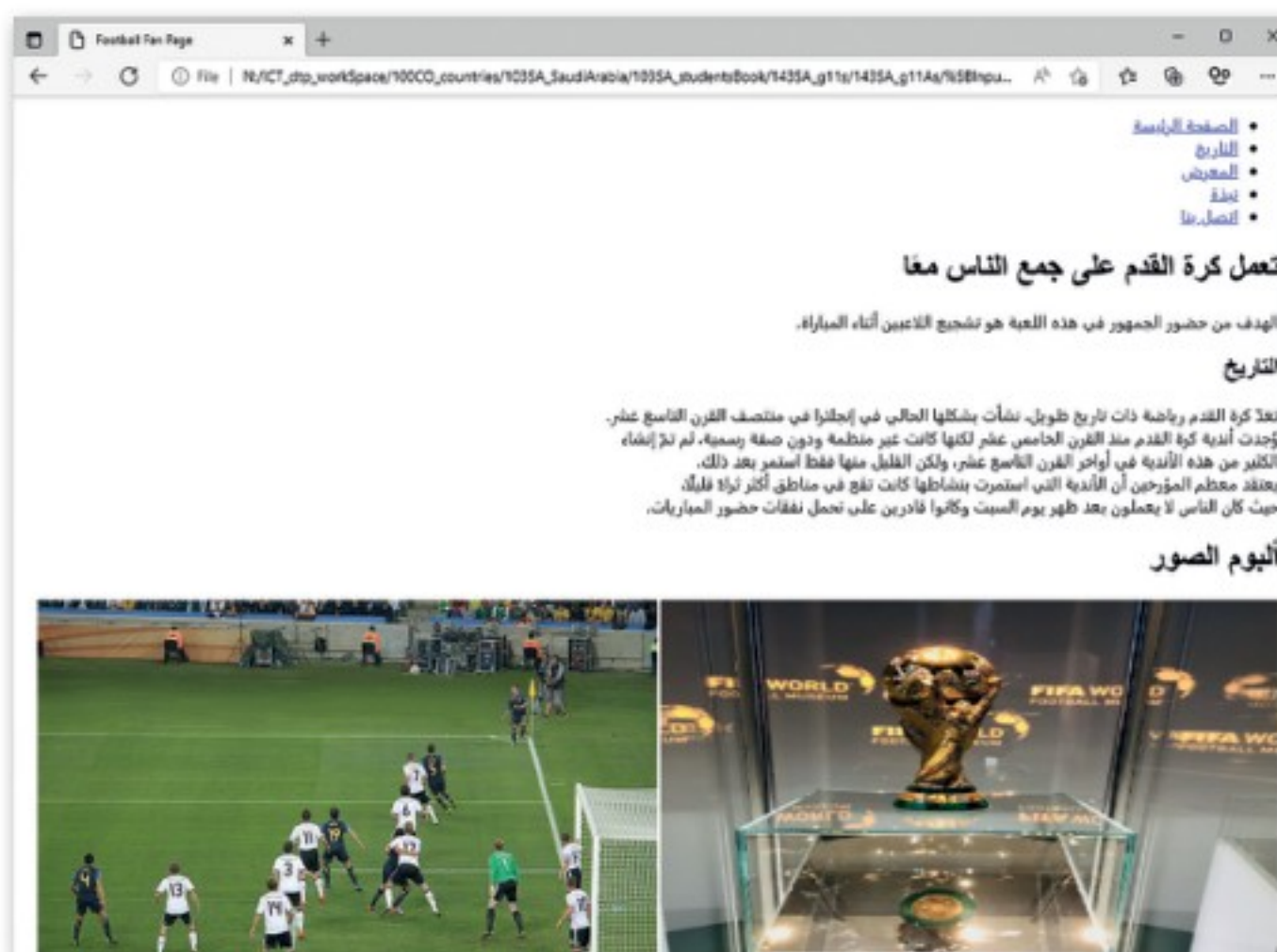

خصائص CSS الأساسية المتعلقة بالخلفية

الوظيفة	الخاصية
تستخدم الخاصية لتعيين لون خلفية العناصر التي تم اختيارها وتحديدها بواسطة المُحدد. يمكن كتابة اللون بأي من التنسيقات الموجودة ضمن خاصية اللون.	background-color (لون الخلفية)
تستخدم لخلفية جميع عناصر HTML الأخرى.	background-image (صورة الخلفية)
قد تحتوي هذه الخاصية على قيم مختلفة، منها: repeat: يتم تكرار الخلفية أفقيًا وعموديًا بشكل افتراضي، بحيث يتم ملء المربع الموجود بكامله.	background-repeat (تكرار الخلفية)
تتيح الخاصية تحديد موضع صورة الخلفية في نافذة المتصفح، وتوجد عدة قيم لهذه الخاصية.	background-position (موضع الخلفية)

مُحدد Class

لتنسيق العناصر في class معين تحتاج إلى استخدام النقطة (.) قبل اسم class. على سبيل المثال سيغير الكود التالي لون الخلفية فقط في قسم menu class.

.CSS

```
.menu {  
  background-color: #426C35; }
```

يمكنك أيضًا تحديد عناصر HTML التي يجب أن تتأثر بمُحدد class. وللقيام بذلك، ابدأ باسم العنصر، ثم اكتب النقطة (.) متبوعة باسم class.

على سبيل المثال سيغير الكود التالي لون النص الموجود فقط بين وسوم <p> لقسم footer class.

.CSS

```
.footer p {  
  color: #f5f5f5; }
```

خاصية تجاوز السعة (Overflow property)

خاصية تجاوز السعة توضع في ملف CSS للتحكم فيما يحدث للمحتوى عندما يكون أكبر من أن يتناسب مع مساحة الصفحة. تأخذ خاصية تجاوز السعة أربعة قيم:

< مرئية (visible)

< مخفية (hidden)

< تمرير (scroll)

< تلقائية (auto)

ستستخدم القيمة التلقائية (auto) وتعني أن تجاوز السعة قد تم قصه، ويضاف شريط تمرير عندما يكون من الضروري رؤية باقي المحتوى.

ستضيف الآن لون خلفية مختلف إلى الأقسام المختلفة في صفحتك الإلكترونية.

.CSS

```
.menu {
  background-color: #426C35;
  overflow: auto; }

.main {
  overflow:auto;
  background-color: #f5f5f5; }

.photos {
  overflow:auto;
  background-color: #F0EDE4; }

.footer {
  overflow:auto;
  background-color: #777777; }
```

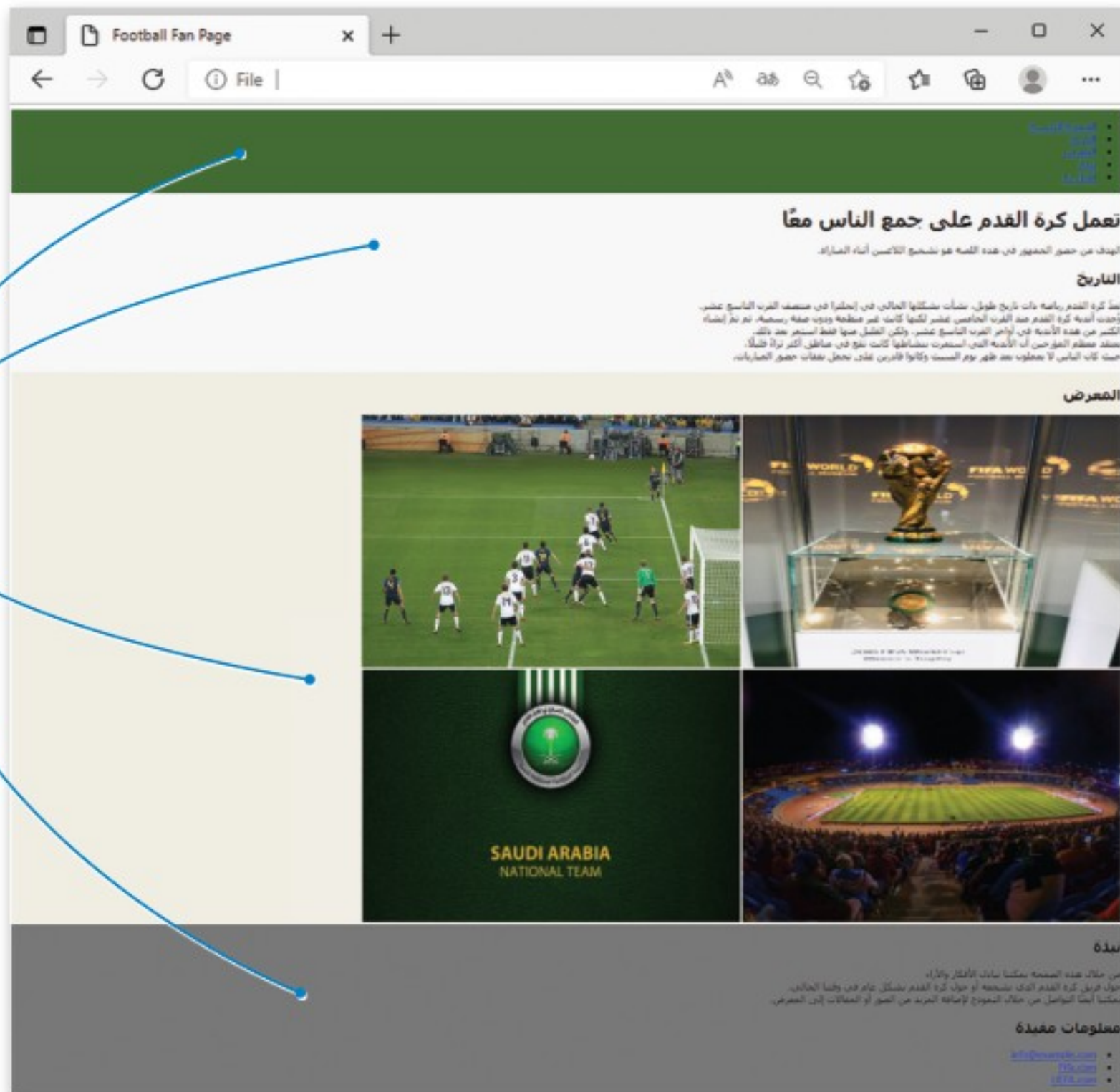

ستظهر الصفحة على المتصفح بالشكل التالي:

يستطيع الزائر للصفحة الآن رؤية التغييرات التي غيرتها في الصفحة والأقسام التي تتضمنها.

نموذج الصندوق (Box-Model)

تتعامل CSS مع كل عنصر في HTML كما لو كان له ما يشبه صندوقه الخاص، مما يسمح لك بالتحكم في الأبعاد والحدود والفراغ حول كل صندوق على حدة.

الخصائص		
مثال	الوصف	الخاصية
	لكل صندوق حدود سواء كان مرئيًا أم لا، بحيث يفصل هذا الإطار بين حافة كل صندوق عن الآخر.	الإطار (Border)
	تأتي الهوامش خارج حدود الإطار.	الهامش (Margin)
	الفراغ هو المسافة ما بين الإطار والمحتوى.	الفراغ (Padding)

الفراغ (Padding)

يمكنك تحديد القيم الخاصة بكل جانب من الفراغ المحيط بالصندوق:

< الفراغ العلوي (padding-top)

< الفراغ في الجهة اليمنى (padding-right)

< الفراغ السفلي (padding-bottom)

< الفراغ في الجهة اليسرى (padding-left)

يمكن تحديد نفس القيم لخاصية الهامش (margin) أيضًا، وبنفس الطريقة المختصرة.

تعد خصائص الحدود، والهوامش، والفراغات المحيطة مفيدة جدًا في تصميم الصفحة. يمكنك استخدامها لإنشاء الفراغات المناسبة بين العناصر في صفحتك الإلكترونية وترتيبها بشكل مناسب. طبق ذلك على صفحتك الإلكترونية.

.CSS

```
.main {
  overflow: auto;
  text-align: center;
  background-color: #f5f5f5;
  padding-top: 20px;
  padding-bottom: 20px;
}

.photos {
  overflow: auto;
  padding-top: 20px;
  padding-bottom: 40px;
  text-align: center;
  background-color: #F0EDE4;
}

.footer {
  overflow: auto;
  padding-top: 20px;
  padding-bottom: 20px;
  text-align: center;
  background-color: #777777;
}
```

استخدم محاذاة النص (text-align) لتوسيط النص.

يجب الابتعاد عن استخدام الأرقام الكبيرة عند تغيير خصائص نموذج الصندوق (BOX-Model)، حيث إنها من الممكن أن تتسبب في تشويه مظهر الصفحات الإلكترونية.

ستظهر الصفحة على المتصفح بالشكل التالي:

Football Fan Page

File |

الصفحة الرئيسية
الرئيسية
التاريخ
المعرض
نبذة

تعمل كرة القدم على جمع الناس معًا

الهدف من حضور الجمهور في هذه اللعبة هو تشجيع اللاعبين أثناء المباريات.

التاريخ

تمتد كرة القدم رياضية ذات تاريخ طويل، نشأت بشكلها الحالي في إنجلترا في منتصف القرن التاسع عشر. وجدت أندية كرة القدم منذ القرن الخامس عشر لكنها كانت غير منظمة ودون صفة رسمية. تم تم إنشاء الكثير من هذه الأندية في أواخر القرن التاسع عشر، ولكن القليل منها فقط استمر بعد ذلك. يعتقد معظم المؤرخين أن الأندية التي استمرت بنشاطها كانت تقع في مناطق أكثر ثراءً فلبلاً. حيث كان الناس لا يعملون بعد ظهر يوم السبت وكانوا قادرين على تحمل نفقات حضور المباريات.

المعرض

نبذة

من خلال هذه الصفحة يمكننا تبادل الأفكار والآراء حول فريق كرة القدم الذي نشجعه أو حول كرة القدم بشكل عام في وقتنا الحالي. يمكننا أيضاً التواصل من خلال النموذج لإضافة المزيد من الصور أو المقالات إلى المعرض.

معلومات مفيدة

info@sample.com
Es.com
USA.com

التحكم في حجم ومحاذاة الصور

يمكنك باستخدام قواعد CSS تحديد حجم ومحاذاة الصور، كما يمكنك جعلها أكثر جاذبية باستخدام بعض الخصائص الأخرى. ستطبق الآن بعض قواعد CSS على الصور داخل الصفحة. يمكنك استخدام خاصية نصف قطر الإطار (border-radius) أيضًا لتغيير مظهر حواف الصورة.

.CSS

```
.photos img {  
  border-style: solid;  
  border-width: 2px;  
  border-color: #426C35;  
  border-radius: 6px;  
  margin: 2px;  
  object-fit: cover;  
  object-position: top;  
}
```

سيظهر قسم photos على المتصفح بالشكل التالي:

تنسيق شريط التصفح

عملية تصميم شريط التصفح مهمة جدًا نظرًا لدورها في تسهيل استخدام موقعك الإلكتروني. سنتسق الآن العناصر الموجودة في شريط التصفح.

.CSS

```
.menu ul {
  text-align: center;
  padding-top: 20px;
  padding-bottom: 20px;
  text-decoration: none;
}
.menu li {
  display: inline-block;
  text-align: center;
}
.menu li a {
  display: inline-block;
  height: auto;
  width: 150px;
  color: #333333;
  background-color: #f5f5f5;
  padding: 10px;
  margin: 4px;
  text-align: center;
  font-size: 18px;
  font-weight: bold;
  text-decoration: none;
  border-radius: 4px;
}
.menu li a:hover {
  background-color: #d6d599;
}
```

يشير وسم `li` إلى قائمة بسيطة.

يشير وسم `a` إلى قائمة عناصرها عبارة عن روابط.

ضع عناصر القائمة في سطر واحد.

تغير لون الأزرار عند تمرير الفأرة عليها.

ستظهر الصفحة على المتصفح بالشكل التالي:

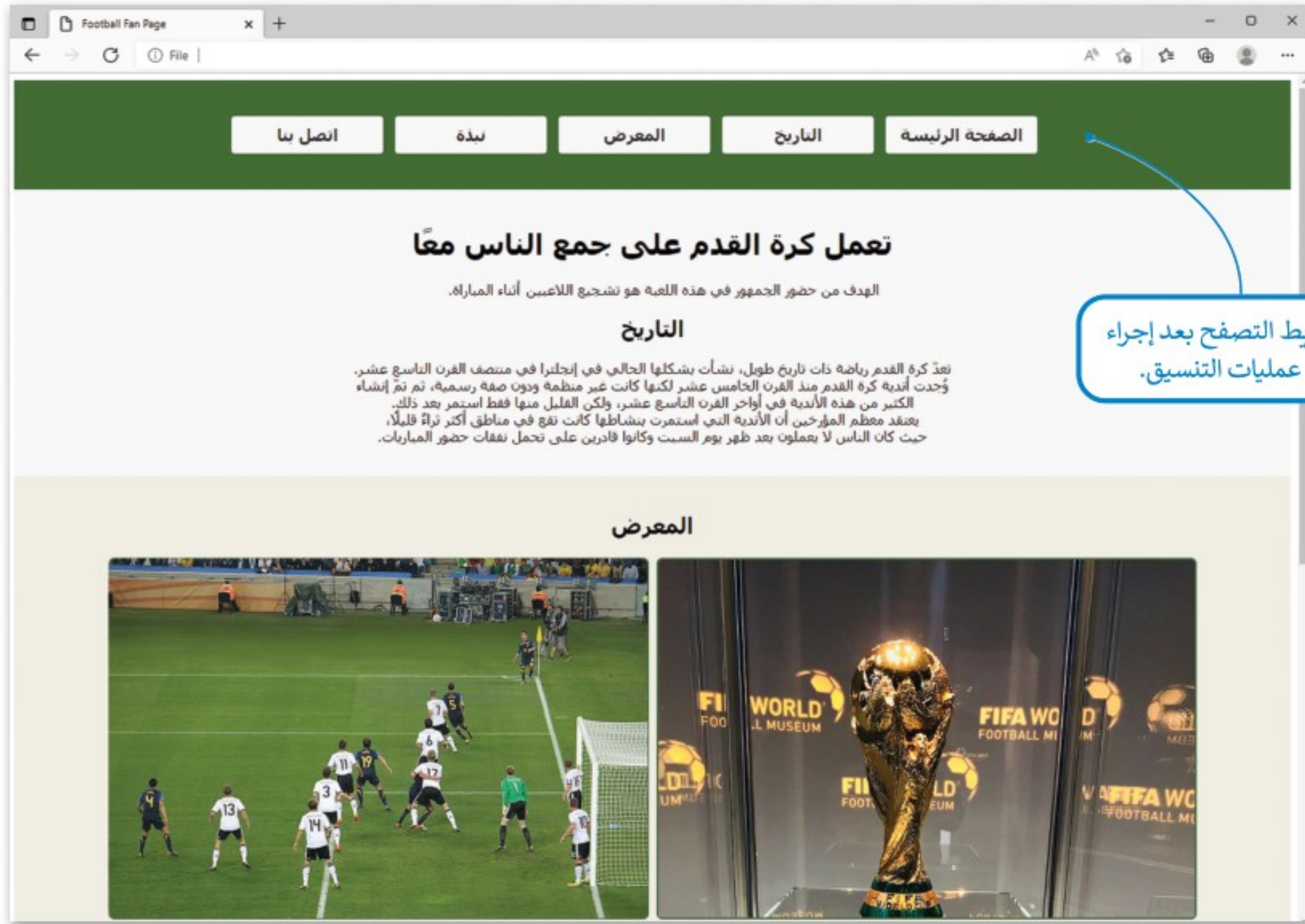

شريط التصفح بعد إجراء عمليات التنسيق.

عندما تمرر الفأرة على الزر يتغير لونه، مثل هذا.

بنفس الطريقة، نسق قسم التذييل (Footer).

.CSS

```
.footer ul {
  text-align: center;
  padding-top: 10px;
  padding-bottom: 10px;
  text-decoration: none;
}

.footer li {
  display: inline-block;
  text-align: center;
}

.footer li a {
  display: inline-block;
  height: auto;
  width: auto;
  color: #333333;
  background-color: #f5f5f5;
  padding: 10px;
  margin: 4px;
  text-align: center;
  font-size: 16px;
  font-weight: bold;
  text-decoration: none;
}

.footer li a:hover {
  background-color: #d6d599;
}
```

ستظهر الصفحة على المتصفح بالشكل التالي:

.css

```
h1 {
  color: #426C35;
  font-weight: bold;
  font-size: 36px;
}

.main h2 {
  overflow: auto;
  margin-top: 40px;
  margin-left: auto;
  margin-right: auto;
  width: 200px;
  padding: 10px;
  background-color: #d6d599;
  color: #426C35;
  font-weight: bold;
  text-align: center;
  border-radius: 30px;
}

.photos h2 {
  color: #426C35;
  font-size: 28px;
}

.footer h2{
  color: #d6d599;
}

.footer p {
  color: #f5f5f5;
}
```

ستظهر الصفحة على المتصفح بالشكل التالي:

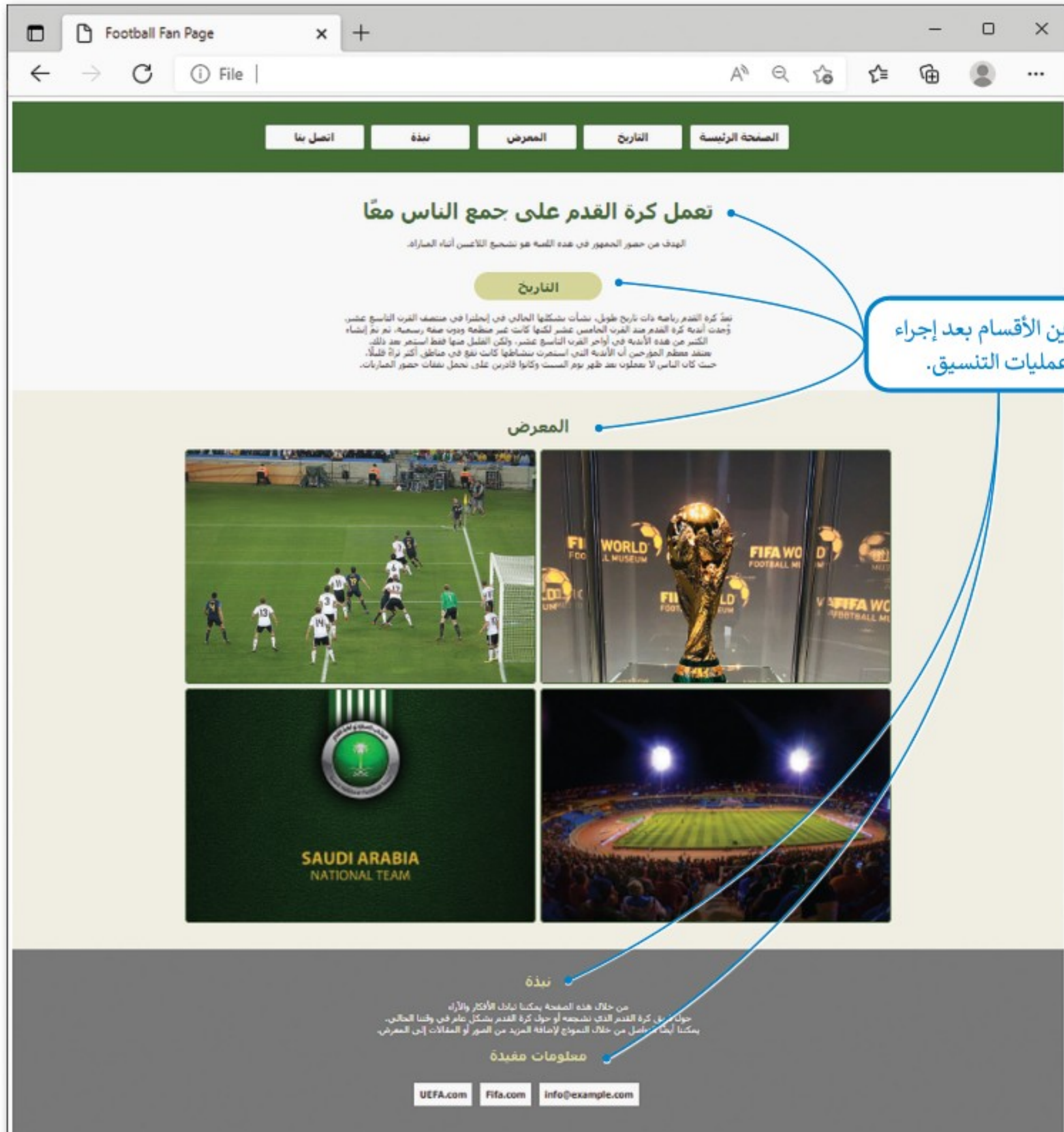

لنطبق معًا

تدريب 1

❖ اختر إحدى خطوات إنشاء موقع إلكتروني واذكر الآثار المترتبة على عدم تنفيذها؟

.....

.....

.....

.....

.....

.....

.....

.....

.....

تدريب 2

❖ أنشئ موقعًا إلكترونيًا خاصًا بوصفات الطعام حسب التعليمات التالية:

- < سيكون لكل وصفة اسم، وقائمة من المكونات، وقسم خاص بالتعليمات .
- < أنشئ صفحة خاصة بوصفة لعمل شطيرة صحية من الخضار والدجاج.
- < في هذه الصفحة يجب عرض المكونات كقائمة غير مرتبة دون نقاط تعداد.
- < اعرض مكونات اللحوم بخلفية حمراء فاتحة، ومكونات الخضار بخلفية بلون أخضر فاتح، ومنتجات الألبان بخلفية بلون أصفر فاتح.
- < اختر الخط من نوع sans serif للعنوان، أما تعليمات الوصفة فيجب أن تكون تحت عنوان الترويسة "Instructions" بخط مائل "italic".
- < في النهاية أضف صورًا للطعام الذي ستعده باتباع الوصفة.

تدريب 3

استخدم قواعد CSS التي تعلمتها في الدرس وغير مظهر قسم الصور في الموقع الإلكتروني الخاص بك.

تدريب 4

استخدم قواعد CSS التي تعلمتها في الدرس وغير مظهر قسم التنزيل في الموقع الإلكتروني الخاص بك.

تدريب 5

استخدم الصفحة الإلكترونية التي أنشأتها في الدرس الأول عن الذوق العام وأعد تصميمها باستخدام ملف CSS خارجي.

مشروع الوحدة

1

خطط لإنشاء صفحتك الإلكترونية حول أحد المواضيع التالية:

1. حدث محلي في بلدك.
 2. ظواهر إيجابية انتشرت في المجتمع المحيط بك مثل: دعم الأعمال الخيرية من خلال الجهات المعتمدة، الترابط الأسري والمجتمعي، احترام حقوق الآخرين والملكية الفكرية ...
 3. ظواهر سلبية انتشرت في المجتمع وكيفية الحد منها مثل: السموم العقلية، التنمر، التسول ...
- ستحتوي الصفحة على ما يلي:
- صور عالية الجودة.
 - وصف موجز للموضوع الذي اخترته.
 - معلومات إضافية عن الموضوع.

2

أنشئ مجلدًا باسم "myProject".
في هذا المجلد أنشئ مجلدين فرعيين: الأول باسم "Pages" والثاني باسم "images"،
والذي تضيف فيه جميع الصور التي ستستخدمها في الصفحة.

3

افتح محرر فيجوال ستوديو كود ثم افتح المجلد الذي أنشأته.
أنشئ ملف HTML وأضف وسوم HTML المناسبة والفقرات إلى صفحتك.

4

قسّم الصفحة الإلكترونية إلى عدة أجزاء.

5

- طبّق خصائص تنسيق CSS الأساسية لجعل الصفحة الإلكترونية أفضل.
- غير خلفية الموقع باستخدام لون مختلف لكل قسم في الصفحة الإلكترونية.

6

احفظ عملك.

في الختام

جدول المهارات

درجة الإتقان		المهارة
لم يتقن	أتقن	
		1. استخدام وسوم HTML لتنسيق نص صفحة إلكترونية.
		2. استخدام النمط المضمن لتنسيق صفحة إلكترونية.
		3. استخدام صفحات الأنماط الداخلية لتنسيق صفحة إلكترونية.
		4. استخدام صفحات الأنماط الخارجية لتنسيق صفحة إلكترونية.
		5. إنشاء موقع إلكتروني على شبكة الإنترنت باتباع خطوات إنشاء الموقع.
		6. تصميم موقع إلكتروني باستخدام ملف CSS لتصميم الموقع الإلكتروني بشكل مناسب.

المصطلحات

Internal or Embedded Style	النمط الداخلي أو المضمن	Background	الخلفية
Internal style sheets	صفحات الأنماط الداخلية	CSS	صفحات التنسيق النمطية
JavaScript	جافا سكريبت	External Style sheets	صفحات الأنماط الخارجية
Website	موقع إلكتروني	HTML	لغة ترميز النص التشعبي

خطأ	صحيحة	حدد الجملة الصحيحة والجملة الخاطئة فيما يلي:
		1. توقعات الطقس هي مصدر البيانات الأساسي.
		2. يمكن الحصول على البيانات والمعلومات والمعرفة دون اتباع أمر معين.
		3. جمع البيانات والتحقق من صحتها هما إجراءان يتم تطبيقهما في نفس الوقت.
		4. سمات جودة المعلومات هي عمليات تحقق يمكن تطبيقها دون اتباع أمر معين.
		5. يُشار البحث عن الموقع المناسب من أجل الحصول على معلومات مفيدة إلى درجة الجودة التي تتسم بها عملية الاكتمال.
		6. تعتبر رموز العملات طريقة لتشفير البيانات.
		7. رقم الإيداع الدولي (ISBN) والرموز الشريطية (Barcodes) هما نفس الشيء.
		8. رموز QR هي تطور للرموز الشريطية (Barcodes).
		9. التوقع والتنبؤ هما نفس الشيء.
		10. لا يمكن تطبيق التشفير إلا في الأقراص الثابتة.
		11. تعتمد طرق التوقع في مايكروسوفت إكسل على أسلوب الانحدار الخطي.
		12. يتم استخدام فاصل الثقة ليتم ضبطه عند 95% ولكن يمكن أيضًا أن يساوي 75%.
		13. تتكون حدود الثقة العليا والسفلى في مايكروسوفت إكسل من نطاق فاصل الثقة.
		14. يستخدم مفتاح عام في التشفير المتماثل.
		15. المفتاح الخاص هو جزء من التشفير المتماثل وغير المتماثل.

السؤال الثاني

اختر الإجابة الصحيحة	
<input type="radio"/>	ينشئ قائمة محددة من القيم بشكل مسبق.
<input type="radio"/>	يبحث عن القيمة الأدنى والقيمة القصوى.
<input type="radio"/>	يحدد أن كل خلية يجب أن يكون لها قيمة مسجلة.
<input type="radio"/>	يحدد طول القيمة العددية.
<input type="radio"/>	يتحقق من أخطاء الكتابة.
<input type="radio"/>	يمكن الحصول على قيم سالبة.
<input type="radio"/>	يتحقق من القيمة الأدنى والقيمة القصوى.
<input type="radio"/>	يحدد خطأ التنسيق.
<input type="radio"/>	تقع القيم المدخلة ضمن نطاق معين.
<input type="radio"/>	يمكن إدخال نوع معين من القيم.
<input type="radio"/>	يضمن للمستخدمين إدخال القيم في نطاق مسبقاً.
<input type="radio"/>	يتحقق من أخطاء التنسيق.
<input type="radio"/>	يمكن تخزين قيم النص.
<input type="radio"/>	يضمن إدخال البيانات في نوع محدد مسبقاً.
<input type="radio"/>	يتحقق من أخطاء الكتابة.

السؤال الثالث

خطأ	صحيحة	حدد الجملة الصحيحة والجملة الخاطئة فيما يلي:
		1. يستخدم موقع اليوتوب محرك التوصيات ليعرض لك مقاطع الفيديو.
		2. خلف روبوت الدردشة (chatbot) يوجد موظف يجيب على الأسئلة.
		3. سيرى هو روبوت دردشة شهير.
		4. معالجة اللغات الطبيعية هو فرع من فروع الذكاء الاصطناعي يهتم بفهم أو توليد اللغة البشرية سواءً كانت على شكل نص أو كلام.
		5. تعلم الآلة والذكاء الاصطناعي متماثلان.
		6. أخلاقيات البيانات دراسة مخصصة للوائح الأخلاقية المتعلقة باستخدام البيانات من قبل الشركات والحكومات.
		7. ستُقدِّمُ الشركات والحكومات في المستقبل القريب على تطبيق الذكاء الاصطناعي في مهامها الوظيفية اليومية.
		8. في المستقبل، بتقنية الذكاء الاصطناعي، ستكون هناك مركبات ذاتية القيادة ستساعدنا على أن نكون آمنين أثناء القيادة.
		9. ستزيد المدن الذكية من تكاليف الطاقة والنقل.
		10. إذا لم يُصمم نموذج الذكاء الاصطناعي بشكل صحيح، واستخدم الأفراد قراراته دون تفكير، فقد يؤدي ذلك إلى نتائج خطيرة.
		11. عندما تختبر نموذج تعلم الآلة، يجب أن تستخدم نفس الصور مع الصور التي استخدمتها في التدريب.
		12. عند تدريب نموذج تعلم الآلة، فإن إضافة العديد من الصور المختلفة تساعد على تدريب نموذجك بشكل أفضل.

السؤال الرابع

صل الكلمات في العمود الأول بما يناسبها من العمود الثاني.

يمكنك فيه العثور على أنماط في البيانات غير المهيكلة من خلال المراقبة والتجميع.

1. التعلُّم الموجَّه

يتفاعل فيه الوسيط (برنامج الحاسب) مع البيئة لتحديد بيانات الإدخال المناسبة ويحتاج للوصول إلى الحالة النهائية من خلال إجراء عملية من الحلقات المستمرة للحصول على المكافآت الصغيرة أو عقوبات.

2. التعلُّم غير الموجَّه

تُغذى فيه الخوارزمية ببيانات تاريخية أو بيانات تدريبية وتحاول التنبؤ بالقيم الجديدة ببيانات الاختبار.

3. التعلُّم التعزيزي

السؤال الخامس

صل العلامة في العمود الأول بالنتيجة من العمود الثاني.

- | | |
|-----------------------------------|---|
| <input type="radio"/> النص | <input type="radio"/> <code> النص </code> |
| <input type="radio"/> النص | <input type="radio"/> <code><u> النص </u></code> |
| <input type="radio"/> <u>النص</u> | <input type="radio"/> <code> النص </code> |
| <input type="radio"/> النص | <input type="radio"/> <code><mark> النص </mark></code> |
| <input type="radio"/> النص | <input type="radio"/> <code> النص </code> |

السؤال السادس

في كود HTML التالي، استخدم صفحة الأنماط الداخلية (Internal style sheet) لتحرير الكود:
< لون النص لجميع عناصر الوبس <p> تكون خضراء ومخططة.
< لون نص العنوان أزرق وخطه يكون "Tahoma".

```
<!DOCTYPE html>  
<html dir="rtl" lang="ar">  
<head>  
  <meta charset="UTF-8"/>
```

```
</head>  
<body>  
  
  <h1>هذا عنوان.</h1>  
  <p>هذه فقرة.</p>  
  <p>هذه الفقرة الثانية.</p>  
  
</body>  
</html>
```