

تم تحميل وعرض المادة من منصة

حقيبتك

www.haqibati.net



منصة حقيبتك التعليمية

منصة حقيبتك هو موقع تعليمي يعمل على تسهيل العملية التعليمية بطريقة بسيطة وسهلة وتوفير كل ما يحتاجه المعلم والطالب لكافة الصفوف الدراسية كما يحتوي الموقع على حلول جميع المواد مع الشروح المتنوعة للمعلمين.

1444 - 2022

- قررت وزارة التعليم تدريس
- هذا الكتاب وطبعه على نفقتها

التربية الفنية

الصف الثاني المتوسط

الفصول الدراسية الثلاثة

قام بالتأليف والمراجعة

فريق من المتخصصين

طبعة ١٤٤٤ - ٢٠٢٢

ح) وزارة التعليم، ١٤٤٣ هـ

فهرسة مكتبة الملك فهد الوطنية أثناء النشر

وزارة التعليم

التربية الفنية - الصف الثاني متوسط - الفصول الدراسية الثلاثة -
التعليم العام. / وزارة التعليم - الرياض، ١٤٤٣ هـ

٣٨٢ ص.؛ .سم

ردمك: ١٨١-٢-٥١١-٦٠٣-٩٧٨

١- التربية الفنية - تعليم - السعودية ٢- التعليم المتوسط -
السعودية أ.العنوان

١٤٤٣/٩٤٩٣

ديوي ٣٧٢,٥

رقم الإيداع: ١٤٤٣/٩٤٩٣
ردمك: ١٨١-٢-٥١١-٦٠٣-٩٧٨

حقوق الطبع والنشر محفوظة لوزارة التعليم
www.moe.gov.sa

مواد إثرائية وداعمة على "منصة عين الإثرائية"



IEN.EDU.SA

تواصل بمقترحاتك لتطوير الكتاب المدرسي



FB.T4EDU.COM



وزارة التعليم

Ministry of Education

2022 - 1444

بِسْمِ اللَّهِ الرَّحْمَنِ الرَّحِيمِ



الفصل الدراسي الثاني



المحتويات

الصفحة	الموضوع
الوحدة الأولى : مجال الخزف	
١٣٢	الموضوع الأول : البلاطات الخزفية .
١٥٧	الموضوع الثاني : تزجيج الأواني الفخارية .
١٨١	تقويم الوحدة .
الوحدة الثانية : مجال الرسم والتلوين .	
١٨٥	الموضوع الأول : الفن الحديث .
١٩٧	الموضوع الثاني : الرسومات الرمزية في الشعارات .
٢١٣	الموضوع الثالث : الإعلان والتصميمات المطبوعة .
٢٣٣	تقويم الوحدة .
الوحدة الثالثة : مجال الزخرفة .	
٢٣٧	الموضوع الأول : تصميم ابتكاري للوحدات الزخرفية اللانهائية .
٢٤٥	الموضوع الثاني : تلوين التصميم الابتكاري للوحدات الزخرفية اللانهائية .
٢٤٩	تقويم الوحدة .
٢٥١	المشروع الفصلي .
٢٥٤	المصطلحات
٢٥٧	فهرس الأشكال

الوحدة الأولى مجال الخزف

الوحدة الأولى: مجال الخزف

مواضيع مجال الخزف:

الموضوع (١) البلاطات الخزفية.

الموضوع (٢) تزجيج الأواني الفخارية.



البلاطات الخزفية

الموضوع الأول

نبذة عن تاريخ البلاطات الخزفية:



عُرفت البلاطات الخزفية قديماً بالقاشاني وهو فن عربي إسلامي رفيع وعريق تعود بدايات ظهوره إلى العصر العباسي وكانت أهم مدنه "سامراء والرقعة" في العراق وسوريا ولقد تركت لنا هذه المدن أكبر كمية من الشواهد على هذا الفن الذي أرتبط بالعمارة ليزينها ويجملها ويحرك مساحاتها وفراغاتها بلوحات بديعة، أنظر الشكل (١).

شكل (١): بلاطات خزفية بزخرفة نباتية وكتابية في مسجد الخسروفية بمدينة حلب.

ساهم التبادل الحضاري والتجاري بين البلدان العربية في نقل التأثيرات الفنية والأساليب الصناعية بين الدول بعضها ببعض ، فقد تأثر الخزاف التونسي و الجزائر بزخرفة بلاطات سامراء بالعراق والتي تشبه أيضاً تلك البلاطات التي عثر عليها بحفائر الفسطاط التي ترجع إلى القرن الخامس الهجري كما تأثرت زخرفة القاشاني المصري بزخارف مستوحاة من الكتابة العربية. ذلك أن الحضارة الإسلامية أظهرت قدرتها على خلق إيقاع موحد ومشترك تردد في جنبات الرقعة الممتدة الواسعة التي رفرق الإسلام على ربوعها.

تاريخ القاشاني:

يعود تاريخ صناعة القاشاني إلى مصر في عصر قديم جداً، ثم انتشرت صناعته في بلاد ما بين الرافدين في بداية الألف قبل الميلاد لتزين قصور آشور وبابل، ثم بدأ يتدهور حتى جاء الفتح العربي، حينئذ بدأ يزدهر في العهد السلجوقي وانتشرت صناعته في مدينة قاشان حيث تتميز بدقة الرسوم الزخرفية وتعدد ألوانها، ومنها أخذت هذه البلاطات تسميتها بالقاشاني، بعدها انتقلت صناعته وانتشرت في دمشق وحلب واستخدم في زخرفة المحاريب والجدران الداخلية والخارجية للمباني وقباب ومآذن المساجد.

مكونات القاشاني:

تتألف لوحات القاشاني من مجموعة بلاطات خزفية متعددة الأشكال والألوان والقياسات، تنظم جنباً إلى جنب بشكل مدروس، لتؤلف في النهاية منظراً لزخارف وتشكيلات هندسية أو نباتية.

(الشكل ٢).



شكل (٢): بلاطات خزفية من القاشاني سداسية الشكل من الجامع الأموي الكبير بحلب.

شكل (٣): محراب مكون من البلاطات القاشاني، يتفرد باعتماده المستطيل بدلا من طراز المحراب المقوس الشائع، كذلك يتفرد بالخط الثلث الذي يوطره لدقته وبراعة تركيبه وزخرفته وتلوينه.



وقد تميزت لوحات القاشاني بالجمع الموفق بين الزخارف والتشكيلات المستوحاة من الكتابة العربية. ولقد تطور هذا الفن حتى بلغ آيات من الروعة والإتقان تأمل الشكل (٣).



شكل (٤): زخرفة القاشاني لقبة مسجد ببغداد تعود إلى القرن ١٣ م.

لقد كان فن الزخرفة بالبلاطات الخزفية ولازال... فناً فريداً من نوعه يبعث في النفس الراحة والهدوء والانسراح ويشهد ببراعة المعمارين المسلمين الشكل (٤).

ماهية البلاطات الخزفية:

هي قطع من الطين الصلصالي تمر بمراحل فنية مختلفة حتى تصل إلى شكل بلاطة شكل (٥).



شكل (٥): بلاطات خزفية سداسية الشكل تتجاور مع بعضها البعض لتشكيل لوحة متكاملة من العصر المملوكي في مصر.

ساد الشكل المربع في تشكيل البلاطات الخزفية لذلك سميت بـ (الترابيع)، الشكل (٦).



شكل (٦): بلاطات خزفية مربعة الشكل من العصور الإسلامية القرن ١٨ م متحف الفن الإسلامي بالقاهرة.

المراحل الفنية التي تمر بها البلاطات الخزفية:

- ١- تشكل البلاطة بطريقة الشرائح من الطين الجيد، حسب الشكل المطلوب.
- ٢- في مرحلة التجلد تغطى بطبقة رقيقة من طين نقي سائل (البطانة) وتترك لتجف.
- ٣- توضع البلاطة داخل الفرن، لكي تشوى، وتصبح فخاراً.
- ٤- تخرج البلاطة من الفرن، وينعم سطحها، وتلون بالطلاءات الزجاجية.
- ٥- تعاد إلى الفرن ثانية، لتثبيت الطبقة الزجاجية عليها.
- ٦- تخرج من الفرن، وتزين بالزخرفة والنقوش التي يتم رسمها بواسطة مزيج من مواد مختلفة.
- ٧- تعاد البلاطة إلى الفرن للمرة الثالثة، لتثبيت ألوان الزخارف والنقوش عليها.

تنويه:



إن للطين حالة تعرف (بالذاكرة) فيمكن أن تشني نفسها ثانية داخل الفرن أثناء عملية الحرق. لذا عليك وضع البلاطة بعد تشكيلها بين لوحين من الخشب وتركها حتى تجف. فهذه أفضل طريقة للتأكد من أنها ستظل مسطحة تماماً.

التصميمات الزخرفية المستخدمة على البلاطات الخزفية:

انطلق الفنان المسلم يبدع ويبتكر رسوماً وزخارف على بلاطاته الخزفية وفق عقيدته ودينه وكانت الطبيعة مصدر إلهامه، فتنوعت الأشكال والعناصر التي استخدمها في الزخرفة. إن الاهتمام بتنوع الزخارف والأشكال هي من أجل الوصول إلى بلاطات رائعة يتمتع بها ملايين الناس.

ومن أبرز العناصر الزخرفية التي استخدمت:

١- **الزخارف النباتية:** لقد عشق الفنان المسلم العناصر النباتية ورسمها أحياناً بأسلوب واقعي وأحياناً كثيرة بأسلوب محّور. ولقد امتد بالتحوير وتمكن منه ليعالج به فراغ السطح بدقة ومهارة فائقة. ومن أهم العناصر التي استخدمت وكانت أكثرها شيوعاً هي:

أ. الفروع النباتية: تعتبر الفروع النباتية الأساس للموضوع الزخرفي. والفروع النباتية هي الساق والفروع والأوراق. تظهر أحياناً أوراق النبات متجمعة مع بعضها وأحياناً أخرى تكون فردية حسب التصميم الزخرفي للبلاطة. الشكل (٧)

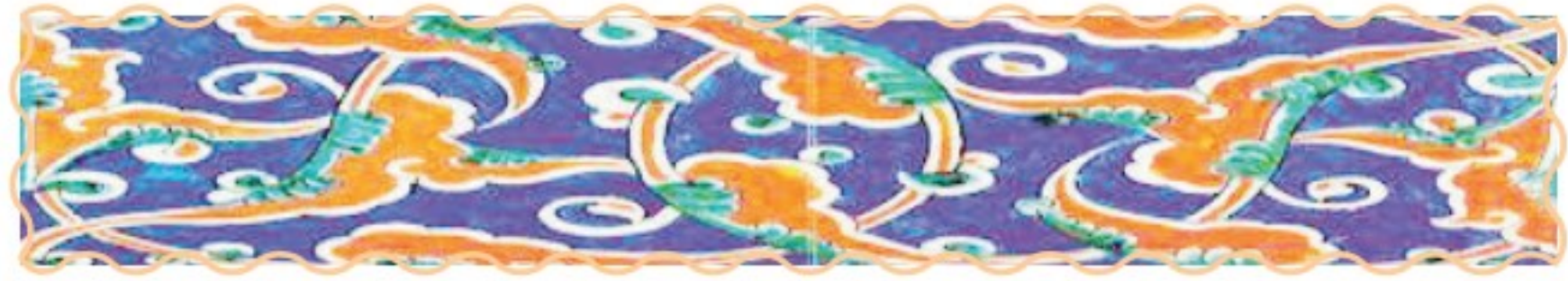

شكل (٧): بلاطات بزخارف نباتية.



شكل (٨) : بلاطات مزخرفة بالأزهار.

ب. الأزهار: عشق الحكام والأمراء وعامة الشعب الأزهار وكان عشق الناس للأزهار دافعاً للفنانين أن يهتموا برسمها، ومن الأزهار المنتشر شكلها على البلاطات الخزفية: زهرة القرنفل، زهرة الأقحوان، زهرة السوسن، زهرة الرمان، زهرة التوليب.
الشكل (٨).

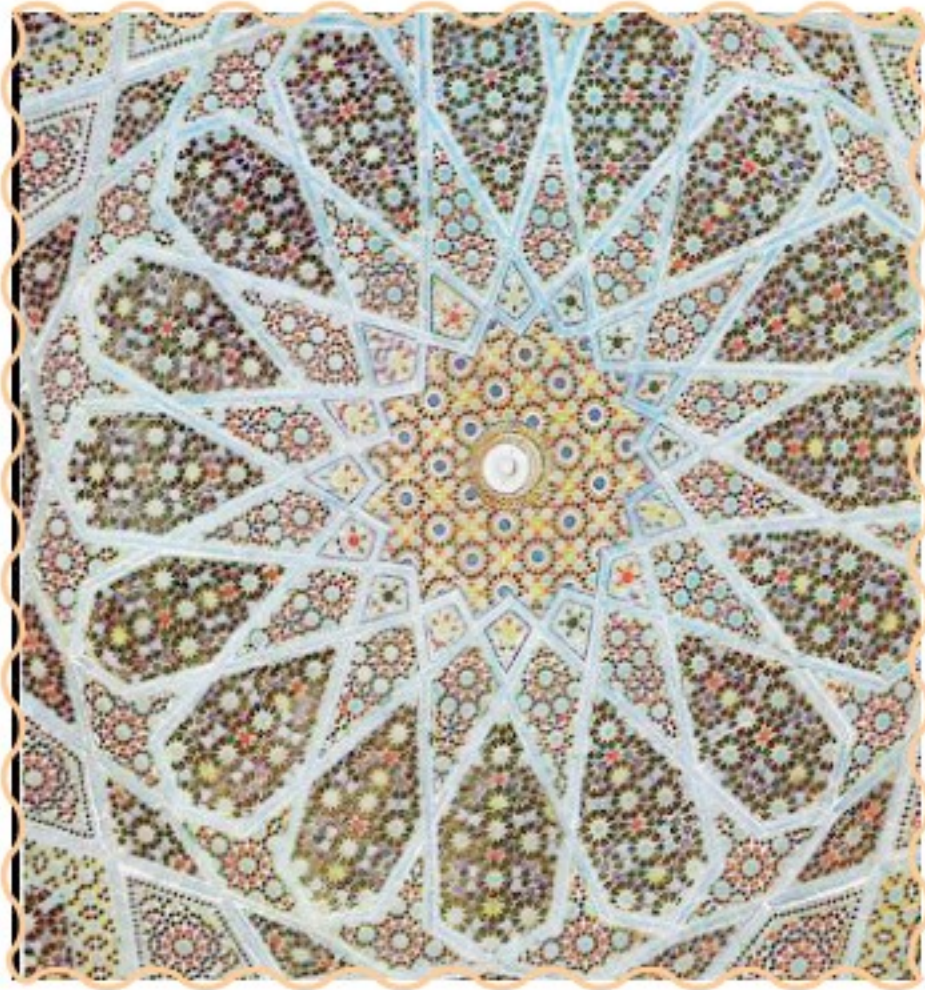

شكل (٩) : تفصيل من زخارف هندسية.

٢- الزخارف الهندسية:

عرف الفنان المسلم الزخارف الهندسية واستخدمها بكثرة في جميع الفنون التطبيقية ومنها الخزف، ولقد استمرت على مر العصور الإسلامية عنصراً مميزاً من عناصر الزخرفة الإسلامية الشكل (٩).

٣- الزخارف الكتابية:

اهتم الفنان المسلم بالزخارف الكتابية وذلك لتمسكه باللغة العربية وأبداع في استخدام الخط العربي بكافة أنواعه، النسخ، الرقعة، الكوفي، المورق... إلخ وترسم الزخارف الكتابية على البلاطات الخزفية كبعض آيات من القرآن الكريم أو بعض الدعوات تحيط بها الأزهار والزخارف النباتية. الشكل (١٠).



شكل (١٠): بلاطات خزفية مربعة الشكل متجاورة تشكل زخرفة كتابية لآيات من سورة يس المتحف الإسلامي في الحرم الشريف - القدس.

٤- زخرفة الأرابيسك:

الأرابيسك هي لفظ أجنبي Arabesque أطلقه مؤرخو الفن الأوروبيون على نوع معين من الزخرفة الإسلامية، والكلمة العربية التي يجب أن تُستعمل بدلاً من هذا اللفظ الذي شاع بين مؤرخي الفن الإسلامي من العرب هي (التوريق) ولا تزال كلمة توريق مستعملة في اللغة الأسبانية Turquoise وأسبانيا أوثق اتصال بالفنون الإسلامية من أي بلد أجنبي آخر.

التوريق:

هي زخارف تميز بها الفن الإسلامي عن غيره من فنون الأمم الأخرى، وهي تقوم على اختصار خطوط التزيين النباتية المؤلفة من براعم وأوراق متفرعة ومتصلة، وأكثر النماذج النباتية ظهرت بشكل متكرر ومتقابل ومروحي ومتشابك مع التقيد بأداء الحركة بانسجام وإيقاع وتوزيع للزخارف مدروس ملء الفراغ وتكسيه كاملة للسطح بحيث لا نرى بداية لها ولا نهاية الشكل (١١).



شكل (١١): زخارف مورقة.

القيم الجمالية في زخارف الحرم النبوي الشريف^(١)



الجدار القبلي في الحرم النبوي

قامت هيئة تطوير منطقة المدينة المنورة بالتعاون مع وكالة الرئاسة العامة لشؤون المسجد النبوي الشريف في عام ٢٠٢٠م، بتنفيذ مشروع ترميم الجدار القبلي في المسجد النبوي، وذلك وفق المواثيق الدولية للترميم والمحافظة على المنشآت التاريخية، والذي يهدف إلى صيانة وإظهار القيمة الجمالية والتاريخية للجدار، واحترام مادته الأصلية، والحفاظ على مكونات تراث وتاريخ الحرم المدني، والعناية بكامل تفصيلات التكسيات الأثرية على الجدار، وعليه تم ترميم وإعادة المكونات

(١) موقع الوثام، شاهد بالصور: تنفيذ مشروع ترميم الجدار القبلي بالمسجد النبوي - صحيفة الوثام الإلكترونية (alweeam.com.sa).

والتفاصيل الزخرفية لأكثر من ٢١٠٠ قطعة تمثل إجمالي قطع البلاطات والإطارات الزخرفية المزججة بمختلف المقاسات المختلفة التي تزين جدار القبلة، إضافة إلى ترميم وتأهيل ١٢٦ متراً مربعاً تمثل كافة المسطحات الرخامية التي تكسو الرواق القبلي، بما في ذلك محراب عثمان بن عفان رضي الله عنه^(١)، وخوخة آل عمر رضي الله عنه^(٢) بما يشكله من اكتشاف تراثي في الزخرفة والعمارة الإسلامية.

تنحصر الزخارف النباتية على البلاطات الخزفية والرخام والحجر على جدران الرواق القبلي من الأسفل، ابتداءً من مدخل باب السلام في إطار جمالي على اختلاف ألوانها المتدرجة من الأزرق الغامق إلى الأزرق الفاتح، والأخضر الزرعي^(٣). وكما يظهر من الشكل فإن الزخرفة المستخدمة هي زخارف توريق مكررة على خلفية بيضاء.

نشاط (١)

- فن الخزف من أروع ما تركه لنا فنانون العالم الإسلامي القديم بأصالة خاصة وإبداع متميز وللألوان التي استخدمها الفنان المسلم في تلوين بلاطات القاشاني تأثيرها الجمالي المباشر وغير المباشر على النفس فلنبحث في هذا الموضوع. وندعم كتاباتنا بالصور التوضيحية.

(١) <https://www.okaz.com.sa/news/local/2025016>

(٢) السمهودي، نور الدين، (٢٠٠٦) وفاء الوفاء بأخبار دار المصطفى، دار الكتب العلمية، بيروت.

(٣) جريدة الرياض "باب السلام" أجمل مداخل الحرم النبوي (alriyadh.com).



شكل (١٢): (لوحة بلاطات خزفية من الحضارة الإسلامية).

شكل (١٢) عبارة عن لوح مكون من تسع بلاطات خزفية مزخرفة بزخارف إسلامية مورقة برسوم مفرد (لكل قطعة نفس الرسمة) زهر وأوراق نبات ملونة بعدة ألوان، وأساس التصميم بني على الزهرة المحببة لدى المسلمين وهي زهرة (التوليب) تظهر في توزيع محبك ومتكامل، حيث تلعب الفروع النباتية دورها بحرية ونجاح في التصميم وعلاقتها الإيقاعية مع الزهور المتكررة واهتمام الفنان بالحساب الدقيق لفراغ الأرضية وتوازنه مع وحدات التصميم.

نشاط (٢)



شكل (١٣)

- كان صناع الخزف المسلمون يجربون طرقاً زخرفية جديدة، فلنبحث عن بدايات ظهور الأسلوب المتبع في زخرفة هذه البلاطة الخزفية الجميلة، ثم ندون معلوماتنا أسفل الصورة. شكل (١٣)

أوروبا وزخرفة البلاطات الخزفية:

لقد استفاد الغرب من جماليات الزخارف العربية الإسلامية، واقتبسوا منها ما زينوا بها منتجاتهم الخزفية كأثر زخرفي جذاب يوضع على سطح البلاطات الخزفية. والدليل أن كل ما تشاهد في الشكل (١٤) هو مصنوع في فرنسا وألمانيا وإيطاليا. استعمل الغرب مصطلح سيراميك " Ceramic " وهو لفظ فرنسي أطلق على فن الخزف، والكلمة مأخوذة أصلاً عن كلمة إغريقية قديمة " كيراميك " وهي كلمة مرادفة لمصطلح البلاطات الخزفية.



شكل (١٤): مجموعة من البلاطات الخزفية المصنوعة في البلاد الأوروبية بتصاميم مستمدة من الفن الإسلامي.

نشاط (٣)

- لتأمل البلاطات الخزفية في الشكل (١٥)، ثم نجب على الآتي:
- أ- من خلال خبراتنا السابقة في مجالات التربية الفنية في أي مجال استخدم هذا الأسلوب؟
- ب- لنشرح فكرة التنفيذ.
- ج- لنظهر مهارتنا الفنية في تطبيق هذا الأسلوب باستخدام الطلاء الزجاجي.

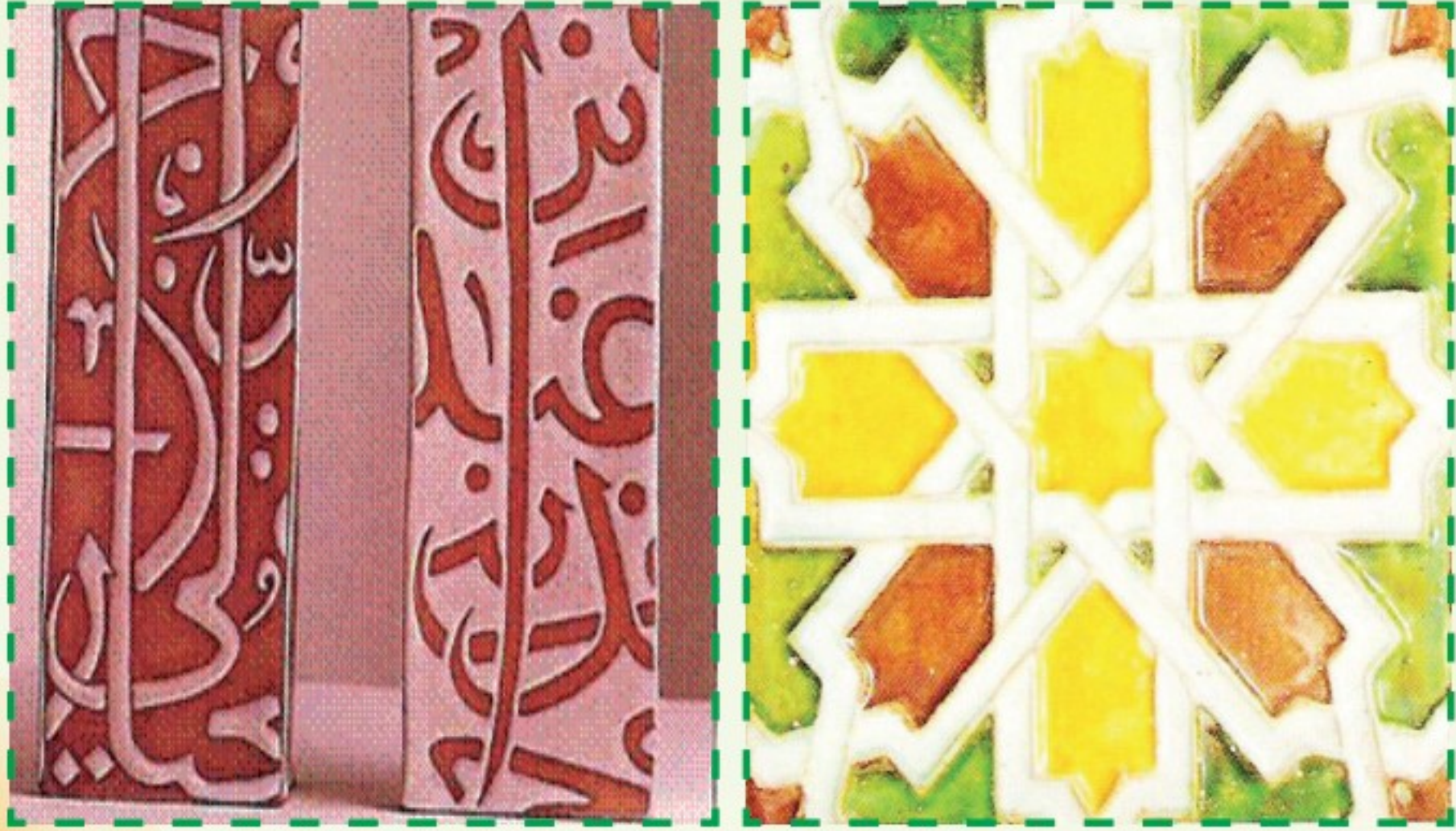

شكل (١٥)

نشاط (٤)

من خلال خبراتنا في مجال الخزف، ما العامل المشترك في العناصر الآتية:
قاشاني، سيراميك، موزايكو، فسيفساء، بورسليين.
لنذكر تعريفاً مختصراً لكل منهم.

.....
.....
.....

نشاط (٥)

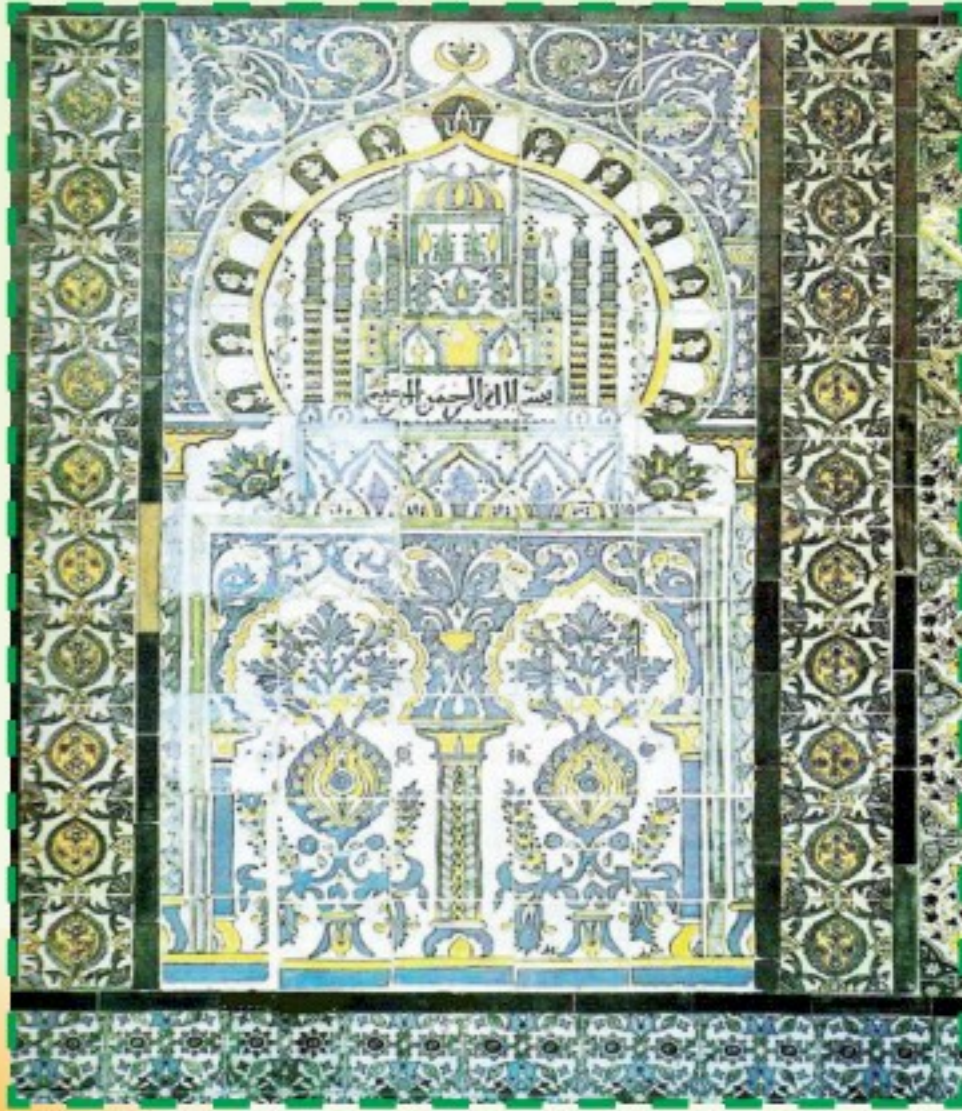

شكل (١٦)

لنتأمل اللوحة الجدارية
البديعة شكل (١٦) والمكونة
من العديد من البلاطات
الخزفية، ثم نحلل المقومات
الجمالية لها.

أساليب حديثة لزخرفة البلاطات:

١- طريقة الرسم بالأقلام الملونة التصميم (وحدة تكرار متنوعة): الشكل (١٧).



شكل (١٧): فكرة للإخراج.

٢- طريقة الرسم بالفرشاة التصميم (وحدة مجزئة) شكل (١٨).



الخطوة (٢)



الخطوة (١)



الخطوة (٤)



الخطوة (٣)

شكل (١٨): فكرة للتوظيف.

٣- طريقة الرسم بألوان التصميم (وحدة مكررة) شكل (١٩).



الخطوة (٣)

الخطوة (٢)

الخطوة (١)



شكل (١٩): فكرة أخرى للتوظيف.

٤- طريقة الرسم الغائر والبارز الشكل (٢٠).

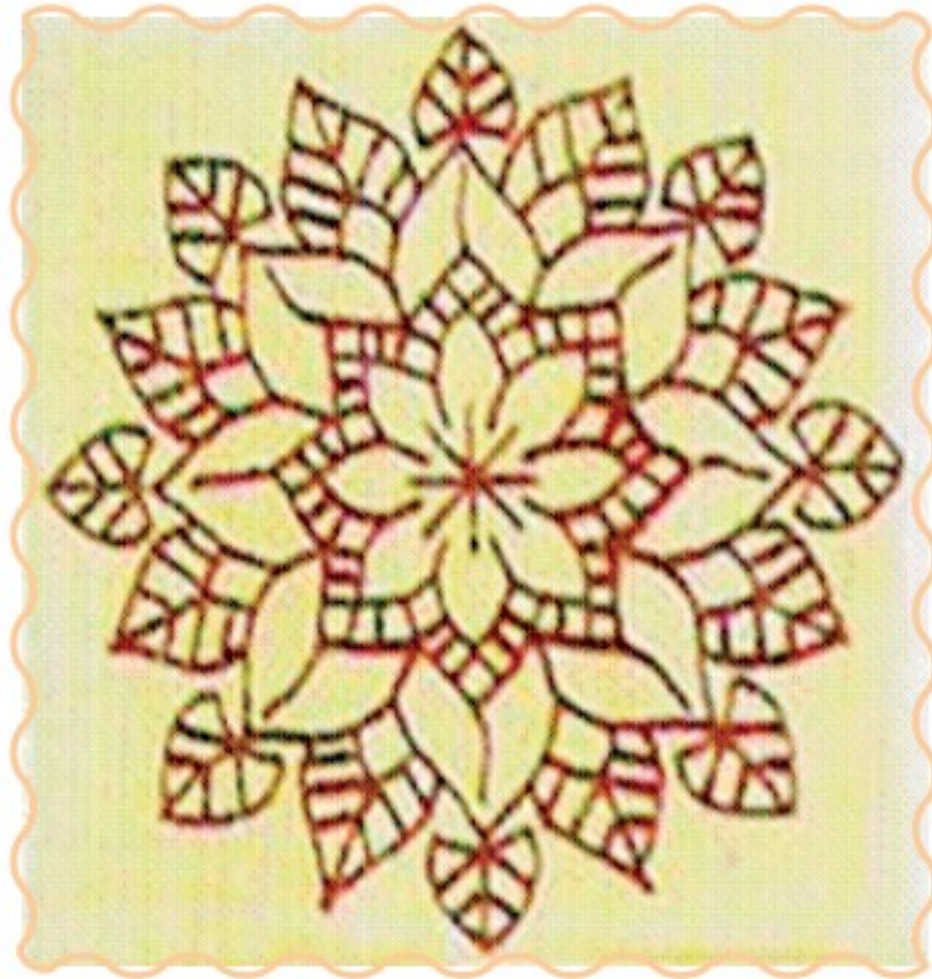

شكل (٢٠): طريقة الرسم الغائر والبارز.



الخطوة (٢)

الخطوة (١)



الخطوة (٣)

٥- طريقة الطباعة بالقالب . شكل (٢١).



شكل (٢١): فكرة للتوظيف.



الخطوة (٢)



الخطوة (١)



الخطوة (٤)



الخطوة (٣)



الخطوة (٥)

٦- طريقة التلوين الحر.



الخطوة (٢)



الخطوة (١)



الخطوة (٤)

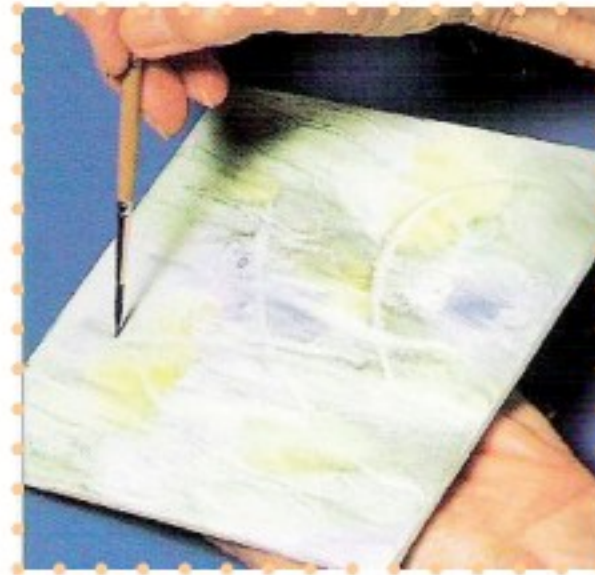

الخطوة (٣)



شكل (٢٢): الرسم الحر.

٧- طريقة الإستنسل .



الخطوة (٢)



الخطوة (٢)



الخطوة (١)



الخطوة (٦)



الخطوة (٥)



الخطوة (٤)



شكل (٢٣): فكرة للتوظيف.

٨- أساليب متنوعة في الزخرفة. الشكل (٢٤).



شكل (٢٤): أساليب متنوعة في الزخرفة.



لنستلهم من الخطوات في شكل (٢٥) فكرة جديدة تشكل بها
بلاطات خزفية بأسلوب حديث.



شكل (٢٥): بلاطة خزفية بأسلوب حديث.

نشاط (٦)

- بما هو متوفر لدينا من بلاطات ملونة لنشكل بها بأسلوب الموزايكو أعمالاً فنية بأفكار حديثة أو تقليدية. الشكل (٢٦).



شكل (٢٦): أسلوب الموزايكو.

نشاط (٧)

- لنشكّل بلاطة مربعة منتظمة الأبعاد لنكون بها لعبة ذكاء.
تعرف هذه اللعبة بـ (التانغرام – Tangram) أو بالخطط السبعة البارعة، وهي لعبة قديمة جداً، ظهرت لأول مرة في الصين في القرن التاسع قبل الميلاد، ثم انتقلت إلى أوروبا سنة ١٨٠٠م. تتألف هذه اللوحة من سبع قطع هندسية هي:
خمس مثلثات مختلفة ومربع ومتوازي الأضلاع، وهذه القطع بمجموعها تؤلف مربعاً واحداً منتظماً الشكل (٢٧) تعتبر هذه اللعبة من أفضل الألعاب ذلك أنها تدفع العقل للتفكير والتأمل، كما أنها تشحن طاقة الخيال وتنميها الشكل (٢٨) لنحاول تجربة تشكيلها ونتنافس نحن وأصدقائنا. باللعب بها.

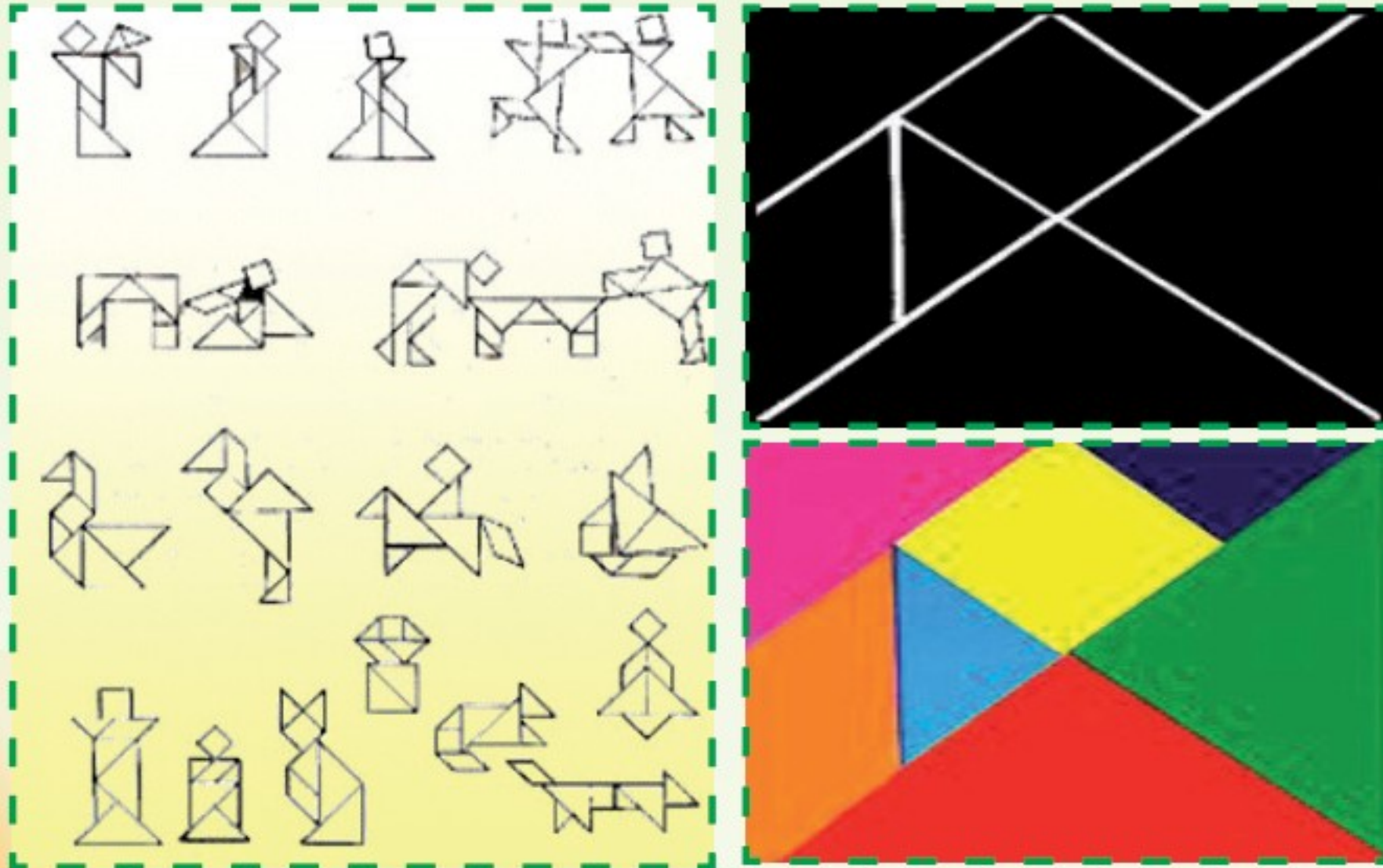

شكل (٢٨): يمكن تكوين عدد لا حصر له من الأشكال يتجاوز ١٥٠٠ شكلاً.

شكل (٢٧): لعبة التانغرام.

نشاط (٨)

في الأشكال (٢٩)(٣٠) صوراً لبعض الأماكن التي كسيت حوائطها بالبلاطات الخزفية. فلنبحث عن المزيد من البلاطات وأماكن تواجدها ولنسجل ذلك.



شكل (٣٠): جدارية من البلاطات الخزفية تكسو الجدار القبلي في المسجد النبوي الشريف بالمدينة المنورة.



شكل (٢٩): آيات قرآنية مؤطرة ببلاطات خزفية أعلى الصورة، وأخرى نسقت كحليات ممتدة تزين كامل الجدار الداخلي للمسجد النبوي الشريف.



تزجيج الأواني الفخارية

الموضوع الثاني

مساهمات المسلمين في تطور صناعة الخزف:

توصل الخزافون المسلمون في القرنين الثالث والرابع بعد الهجرة إلى اكتشاف أساليب جديدة في صناعة الخزف وزخرفته، وكان من أبرز ما أضافه الخزاف المسلم هو:

١- البريق المعدني Lusterware

كان الابتكار العظيم الذي اهتدى إليه الخزافون المسلمون في العراق هو إكساب الإناء الخزفي بريقاً معدنياً يتلألأ يشابه لمعان الأواني المعدنية شكل (٣١)، وبذلك تمكنوا من الاستغناء عن الأواني الذهبية والفضية التي حرم الإسلام استخدامها. ولم يكن هذا النوع من الخزف معروفاً من قبل. ولقد اقتصر الزخرفة بالبريق المعدني على المنتجات الثمينة من الخزف التي تصنع للعظماء وكبار رجال الحكم. وانتشر هذا الابتكار الفني في أنحاء العالم الإسلامي في العصر العباسي. ولا زالت الطريقة التي استخدمها الخزافين لإنتاج هذا البريق على الأواني الخزفية سرّاً غامضاً.



شكل (٣١): أواني خزفية مطلية بالبريق المعدني.

ولقد ارتقت صناعة الخزف ذي البريق المعدني في قاشان ووصلت إلى قمة ازدهارها في العصر المغولي.

ولم تعرف صناعة الأواني الخزفية ذات البريق المعدني في الأندلس قبل القرن الرابع عشر الميلادي، وقد اشتهرت مدينتا ملقة وغرناطة بإنتاج هذا النوع من الخزف في الوقت الذي توقف إنتاجه في الري والقاهرة ودمشق، وانتقلت صناعة الخزف إلى مدينة بلنسية أواخر القرن الرابع عشر وكانت مدينة منيشة الواقعة بالقرب من بلنسية هي مركز إنتاج الخزف ذي البريق المعدني الذي صدر إلى البلاد الأوروبية.

٢- الخزف المينائي:

ظهر نوع جديد من الخزف في العصر السلجوقي تميز بتعدد ألوانه ووضوح العنصر التصويري فيه. يصنع هذا الخزف من عجينة ملونة تغطي بطلاء قصديري وترسم الزخارف بألوان مختلفة يضاف إليها في بعض الأحيان اللون الذهبي. وعرف هذا النوع من الخزف ذي الزخارف المتعددة الألوان فوق الدهان باسم (الخزف المينائي) ويعد هذا النوع من الخزف من أفخر أنواع الخزف الإسلامي.

٣- خزف سلطان آباد:

بدأ في منتصف القرن الثامن الهجري ظهور نوع جديد من الخزف يختلف

عما عرف من قبل أطلق عليه خزف (سلطان أباد) تميز بزخارفه المرسومة باللونين الأزرق والفيروزي فوق الأرضية البيضاء تحت الطلاء الشفاف وتأثرت الرسوم بعناصر الفن الصيني شكل (٣٢).



شكل (٣٢): أواني خزفية مطلية بالبريق المعدني.

ازدهرت تجارة الأواني الخزفية قديماً ازدهاراً عظيماً وكان لها شأناً حالها حال تجارة السيارات في وقتنا الحالي شكل (٣٣).



شكل (٣٣): مخطوطة ترجع إلى القرن الخامس عشر تسجل مظهر من مظاهر تجارة الخزف.

نشاط (١)

- اكتشفت في حفريات بعض الأقطار العربية أواني من الخزف الصيني القديم التي تعد من النفائس وتحظى ببالغ الاهتمام باعتبارها دلائل أثرية على الاتصالات الودية التي قامت بين الصين والبلاد العربية منذ العصور القديمة. ابحث عن مصورات لأواني من الخزف الصيني شكل (٣٤).

فلنقارن بينها وبين الأواني الخزفية الإسلامية من حيث الشكل العام، والألوان، نمط الزخرفة.



شكل (٣٤): نماذج من الخزف الصيني.

الطلاء الزجاجي Glaze:

عبارة عن تغطية لامعة لسطح القطع الفخارية والتي تلتصق بالسطح الطيني بفعل الحرارة حتى تصل لدرجة النضج فتصبح عديمة المسام وتعطي تقوية عالية كما تعطي لونا وملمسا.

أنواع الطلاء الزجاجي:

للطلاء الزجاجي أنواع عديدة فمنها الشفاف الذي لا لون له وهو يتميز بأنه يظهر لون الطينة الطبيعي، ومنها ما هو معتم وهو يعرف بتغطيته لون الطينة بلون يحدده نوع الأكسيد المستعمل كأن يكون أبيض بإضافة أكسيد القصدير، أو أزرق بإضافة أكسيد الكوب

طريقة استعمال الطلاء الزجاجي والزخرفة به:

تنظف الأواني الفخارية إما بالماء أو بالإسفنج، تصب ألوان الجليز بداخل الشكل ويفرغ الإناء سريعا منها. سيتمص بنسبة معينة عليه من الداخل، أما من الخارج فيقلب الشكل على خشبتان ويصب عليه الطلاء الزجاجي فيمتص الشكل نسبة معينة على سطحه، وبعدها يمكن زخرفة الشكل بالفرشاة بألوان مغايرة للون (الجليز) الذي استخدم في الأرضية وبعد الانتهاء يوضع في الفرن للتسوية.

أساليب زخرفة الأواني بالطلاءات الزجاجية إلى:

١- رسم الزخارف تحت الطلاء بلون واحد أو بألوان متعددة^(١).

وتسمى بزخارف تحت (الجليز) Under Glaze Decoration.

٢- رسم العناصر الزخرفية بلون واحد أو بألوان متعددة فوق أرضية بيضاء

مزججة.

وتسمى بزخارف فوق (الجليز) Decoration Over Glaze.

الزخرفة فوق (الجليز):

تستخدم فيها ألوان جاهزة تزخرف بها الأواني المزججة و تثبت بالحرارة عند ٣٥٠ درجة

مئوية ولا تتغير ألوانها عند التسوية.

و من أفضل القطع المستخدمة للتلوين هي ما تشاهده في شكل (٣٥)، وهي أواني تكون

مطلية(بجليز) لامع ويمكن البدء بالتلوين اليدوي عليها.



شكل (٣٥): مجموعة من الأواني الخزفية المغطاة بطبقة من الجليز.

(١) سبقت دراسته في الصف الأول المتوسط.

الأدوات والخامات المستخدمة في التلوين شكل (٣٦):



شكل (٣٦): الأدوات والخامات المستخدمة في التلوين (بالجليزات).

- ١- الفرشاة المسطحة ذات الحجم الكبير: تستعمل للخلفيات الكبيرة.
- ٢- الفرشاة المسطحة ذات الحجم المتوسط: استعمالها متنوعة، ويفضل استخدام واحدة لكل لون.
- ٣- الفرشاة المسطحة ذات الحجم الصغير: تستعمل للورود الصغيرة ورسم البتلات.
- ٤- الفرشاة المحدبة الدائرية (رقم ٤): تستعمل لرسم أوراق الشجر والبراعم والطيور البعيدة.
- ٥- الفرشاة المسننة الصغيرة (رقم ٥): تستعمل للخطوط الرفيعة ورسم العناصر الصغيرة وهي مثالية في التذهيب.
- ٦- فرشاة (اسكرولر) تستعمل للخطوط الحرة.
- ٧- فرشاة الخلط تستعمل لخلط الألوان.
- ٨- العازل القابل للتقشير. يستعمل لعزل المساحات، وعند استعماله يجب استخدام فرشاة صناعية وعند الانتهاء يجب غسلها بالماء الدافئ والصابون وتجفيفها.
- ٩- قطعة من الصوف تستخدم لترقيق اللون على السطح الملون.
- ١٠- إسفنجة ولها استعمالات متعددة، لترقيق أو لوضع ألوان بكميات كبيرة.
- ١١- قطعة من الحرير تلف على قطعة من الإسفنج وتربط بالمطاط، وتستخدم للمعالجة بالتدرج ولتنعيم المنطقة الملونة.
- ١٢- المصاصات أو الخلة، يمكن لف القطن عليها واستخدامها للتنظيف.

١٣- المرسمة الصينية للتخطيط ، تستخدم للرسم والزخرفة على القطع الخزفية .

١٤- قلم بنهايتين يستخدم لتنظيف البقع كما يمكن استخدامه لفرد اللون .

١٥- قطع من القماش لتنظيف الفرش المستخدمة في التلوين .

١٦- مناديل للتنظيف العام .

١٧- تتوفر الألوان على شكل بودرة في عبوات جافة صغيرة أو عبوات سائلة .

١٨- المادة الوسيط عبارة عن زيت بطيء الجفاف موجود منه ما يذوب بالماء .

▲ مادة (الميثيل) تستخدم لتنظيف قطع السيراميك قبل تلوينها، ونحتاج إلى بلاطة سيراميك لطحن وخط الألوان أما الفرش فتتنظف بمادة (التربنتين)، وتستخدم سكين الرسم لتحريك الألوان ومزجها ثم تحفظ في صندوق البالت شكل (٣٧) .

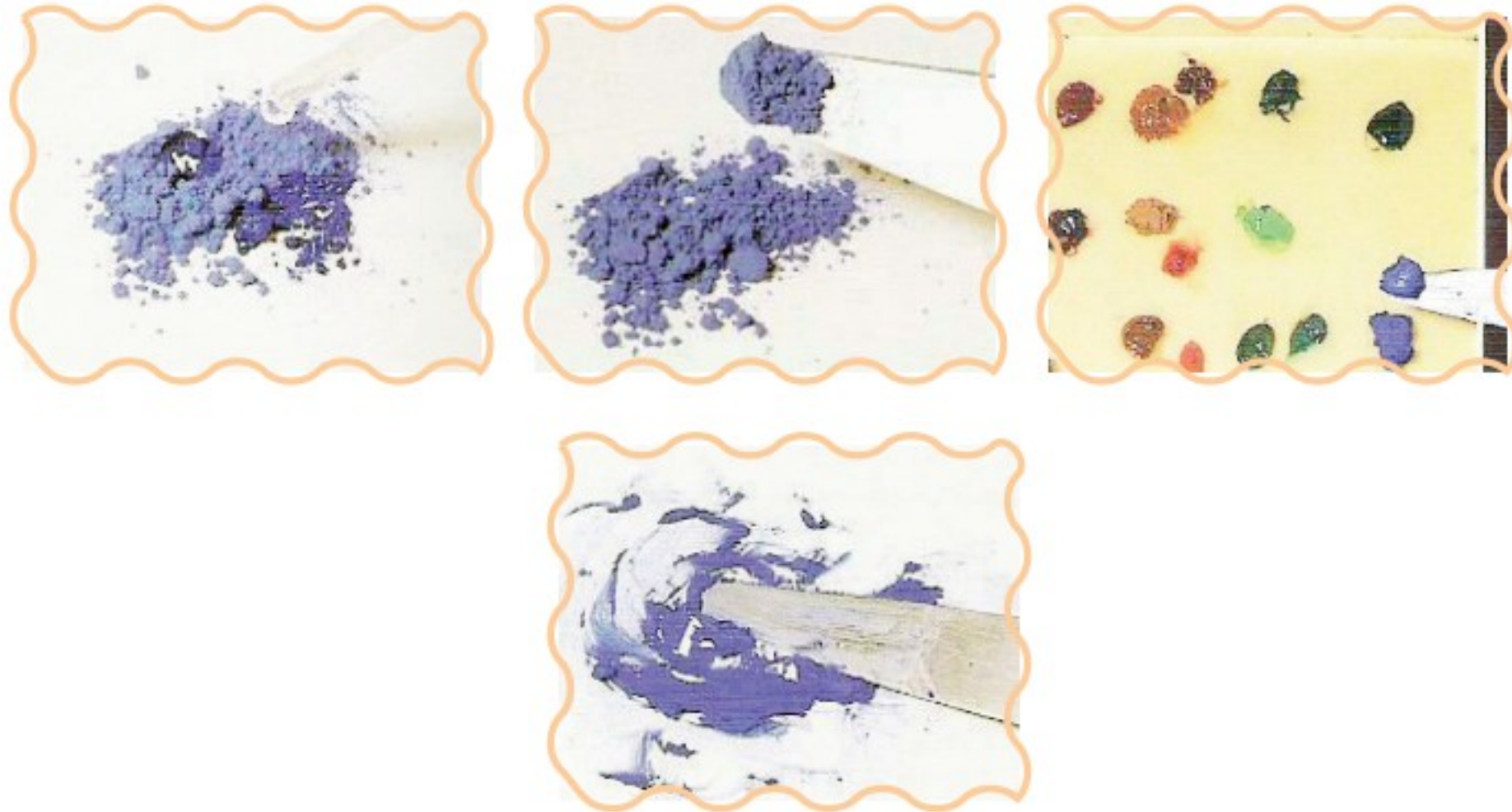

شكل (٣٧): خطوات إعداد ألوان السيراميك .

إرشادات هامة يجب مراعاتها عند التطبيق:



- عند استخدام الألوان أو المواد الكيماوية، يفضل العمل في غرف ذات تهوية جيدة.
 - تهئية مكان مريح ونظيف خالي تماماً من الأتربة، تتوفر فيه إضاءة مناسبة وتهوية.
 - تغليف الطاولة بورق نظيف.
 - تسليط الإضاءة من الجهة اليسرى إذا كنا نستخدم اليد اليمنى.
 - مراعاة شكل الأنية مع التصميم المختار.
 - هناك نوعان من الألوان، سريع الجفاف، وبطيء الجفاف، وعند استخدام الألوان بطيئة الجفاف يمكن أن نعطي عمقاً للون كما يتاح وضع طبقات متكررة مع تعريضه للحرارة بين كل طبقة وأخرى. وهو أسهل من حيث الاستخدام.
 - ألوان البودرة تخلط مع الوسيط المناسب وتجهز قبل البدء بالتلوين.
 - عند التلوين يجب ألا نضع كمية كبيرة من اللون حتى لا تنفصل عن سطح الإناء.
 - من غير الضروري شراء العديد من الألوان يمكن البدء بلون واحد أو لونين فقط.
- وبعد التمرين والتجربة يمكننا العمل بمجموعة من الألوان.

نشاط (٢)

الانكماش. Crazing، السيلان. Crawling. التقشير. Peeling، التشقق
Crackle. هي عيوب تظهر أحياناً في الجليز.
فلنعد تقريراً مختصراً عن أحدها موضحين السبب في حدوثه وطرق تلافيه
ومعالجته.

إبداعات التلوين الصيني:

برع الفنانون الصينيون في تلوين وزخرفة الخزف منذ فترة زمنية قديمة ووضعا
تقنيات في التلوين غدت من أجمل وأمتع الأشياء، تابع في المصورات الآتية حرفية رسم
العناصر والتنوع في أشكالها بتنوع الحركة وباستخدام أنواع مختلفة من الفرش شكل
(٣٨).



ضربات الفرشاة في حركة تصاعدية
تعطي ايحاء بأوراق الشجر.

أشكال مدببة ومسننة
متنوعة المساحات.

أشكال منحنية
متحركة ولينة.

الفرشاة المربعة تعطي خطوط مستقيمة
ومساحات متنوعة.

شكل (٣٨): أنواع مختلفة من الفرش.

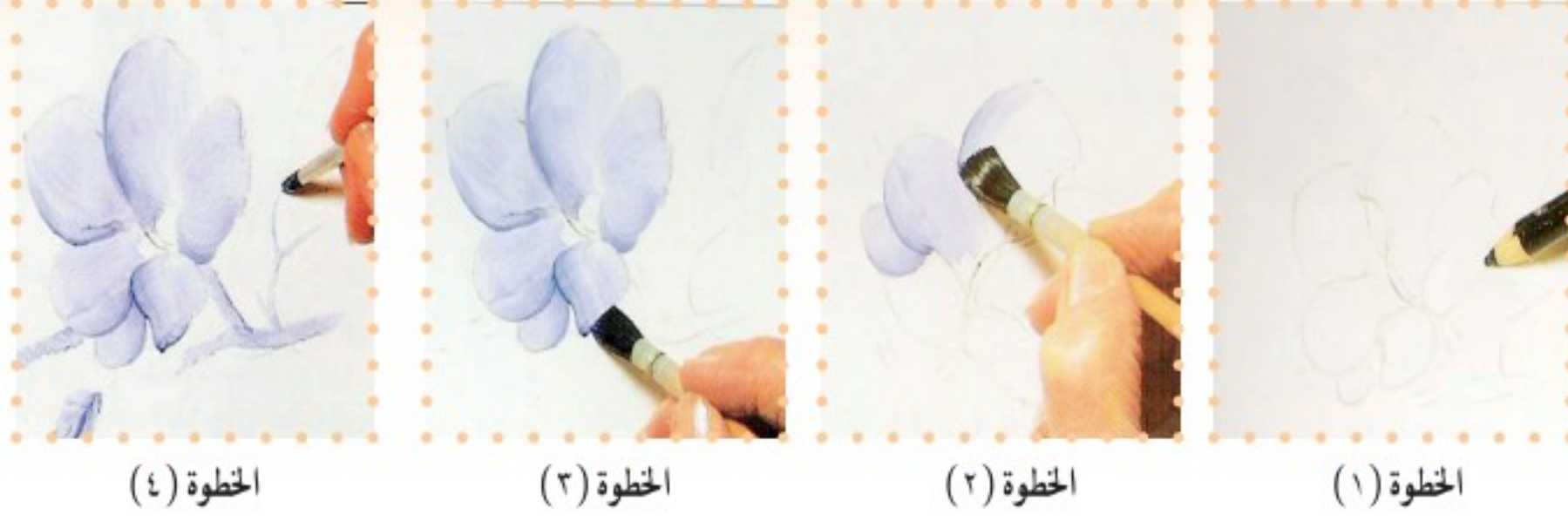

شكل (٣٩): نماذج من الزخرفة الصينية.

عند تعلم التقنيات الأساسية لحركات الفرشاة سنكتشف احتمالات لا نهائية لطريقة توزيع الألوان وحتماً سنبتكر أسلوباً خاصاً بنا في الرسم والتلوين.

نشاط (٣)

- لنجرب استخدام أواني ذات ألوان قاتمة، ولنقم بزخرفتها بتأثيرات مختلفة
لنلاحظ الشكل (٤٠).

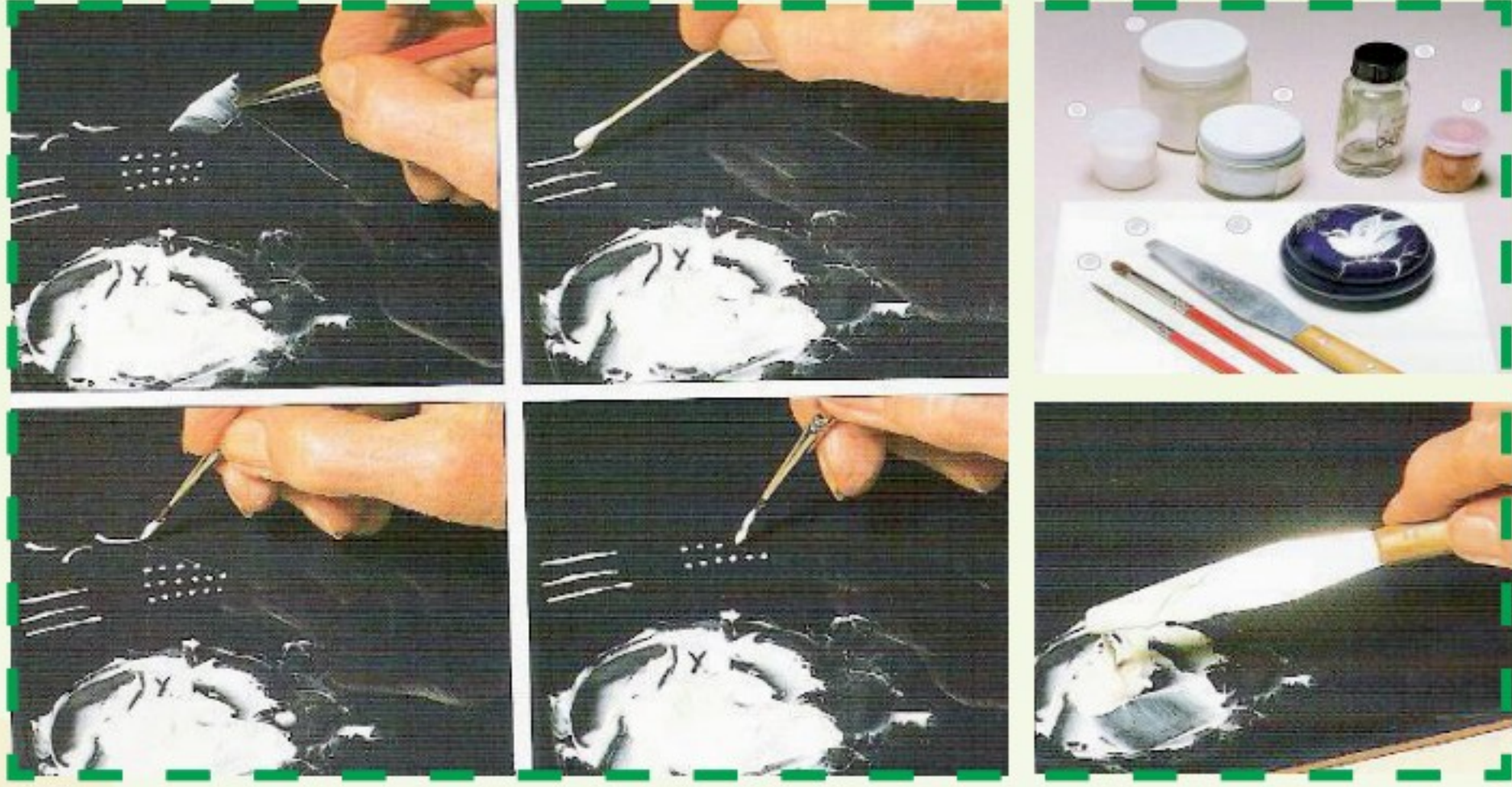

شكل (٤٠): أنواع من التأثيرات الزخرفية.



شكل (٤١): أساليب تعبيرية في الزخرفة.

أساليب فنية للمعالجات السطحية:

أولاً: التعتيق بألوان الجليز:

التعتيق على الأواني الفخارية:

ويعني إضفاء تأثيرات لونية على المشغولات الفخارية لإكسابها مظهراً

أثرياً قديماً شكل (٤٢).



شكل (٤٢): التعتيق على أواني فخارية.

المواد اللازمة للتعتيق:

- القطعة الفنية المراد تعتيقها.
- (صنفرة).
- ألوان ترابية.
- ورنيش.
- ألوان جليز جاهزة.
- قطعة قماش أو قطعة اسفنج.

طريقة التعتيق:

- ينعم السطح الفخاري بالصنفرة.
- تنظف القطعة وتزال الشوائب عنها بغسلها بالماء.
- يوزع لون ترابي أساسي على الإناء باستخدام قطعة قماش.
- دمج لون آخر مع اللون الأساسي. يثبت التعتيق بواسطة رش القطعة بالورنيش ويفضل الورنيش بدون لمعة.

ثانياً: التذهيب:

التذهيب على الأواني الفخارية:

- وفيها تستخدم أوراق الذهب شكل (٤٣) كحليات لإضفاء لمسة جمالية قيمة شكل (٤٤).
- المواد اللازمة للتذهيب:** ورق ذهب، مادة لاصقة (ميسيون).



شكل (٤٣): أوراق من الذهب.

فرشاة رسم، قطن، قلم رصاص، صنفرة.

طريقة التذهيب: تحضر القطعة المراد تذهيبها حيث يتم حفرها بورق الصنفرة حتى تصبح ناعمة جداً، وينفض عنها الغبار، ثم نرسم بالقلم الرصاص الأماكن التي نرغب في تذهيبها، ثم نطلي هذه الأماكن بالمادة اللاصقة بواسطة الفرشاة، ثم نضع ورق الذهب على المنطقة

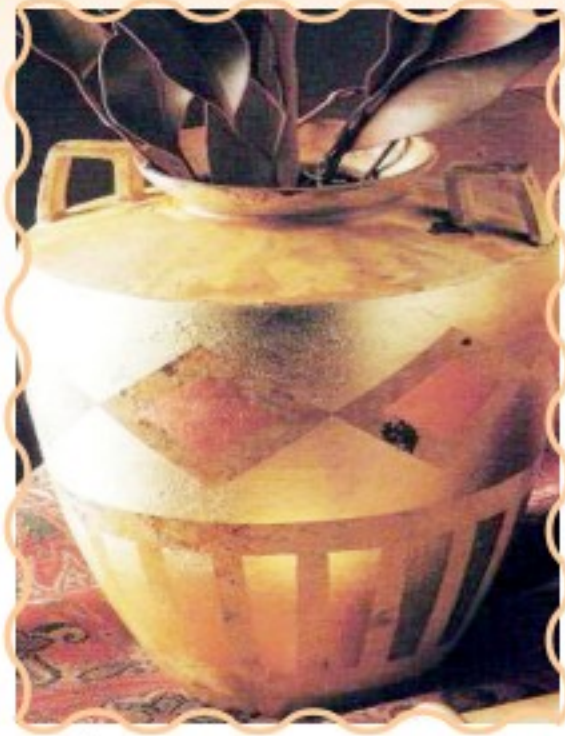

شكل (٤٤): أنية فخارية مزخرفة بأوراق الذهب.

المصمغة بهدوء وعناية ونضغط على الورق بقطعة من القطن على شكل طبقات خفيفة حتى تلتصق الورقة بالسطح المصمغ تماماً، ثم نفرك السطح بلطف وعناية فتسقط الأجزاء التي لا يوجد تحتها لاصق.

ثالثاً: التذهيب على الأواني الخزفية:

تقوم هذه العملية على ترسيب طبقة رقيقة من معدن نفيس على سطح الطلاء الزجاجي وغالباً ما يستعمل فيها الذهب وإن كان البلاطين والفضة يستعملان أيضاً. ويمكن شراء مخلوطات التذهيب تجارياً. يوضع المزيج على سطح الطلاء الزجاجي ويجفف ويسوى على درجة حرارة منخفضة (٧٠٠ / ٨٠٠) درجة مئوية. وعندما يبرد المعدن يبدو بنياً وبالصقل يصبح المعدن متألّقاً ولامعاً شكل (٤٥).



شكل (٤٥): طبق ذو إطار مذهب.

رابعاً: الزخرفة بأسلوب الفسيفساء

تتحقق الزخرفة بأسلوب الفسيفساء على الأواني الفخارية والخزفية بطرق متعددة

منها:

أ- طريقة الرسم والتخطيط اليدوي شكل (٤٦):



الخطوة (٤)



الخطوة (٣)

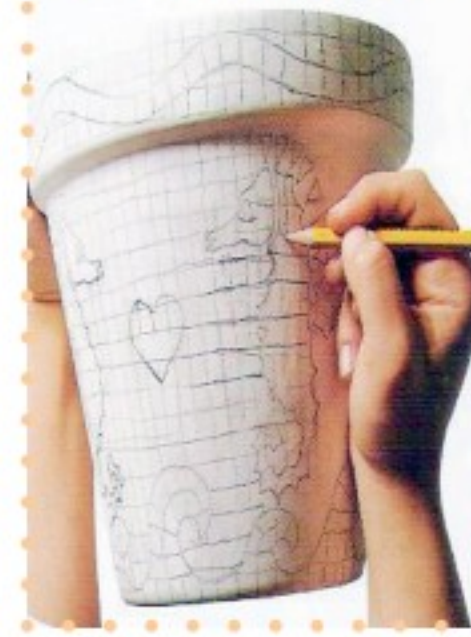

الخطوة (٢)



الخطوة (١)



شكل (٤٦): أصيص للزرع زخرف بأسلوب الفسيفساء.

ب - الزخرفة بأسلوب الفسيفساء طريقة العزل شكل (٤٧):



الخطوة (٤)

الخطوة (٣)

الخطوة (٢)

الخطوة (١)



شكل (٤٧): وعاء زخرف بأسلوب الفسيفساء طريقة العزل.

ج - طريقة التفريغ (الإستنسل) شكل (٤٨):



الخطوة (٤)



الخطوة (٣)



الخطوة (٢)



الخطوة (١)

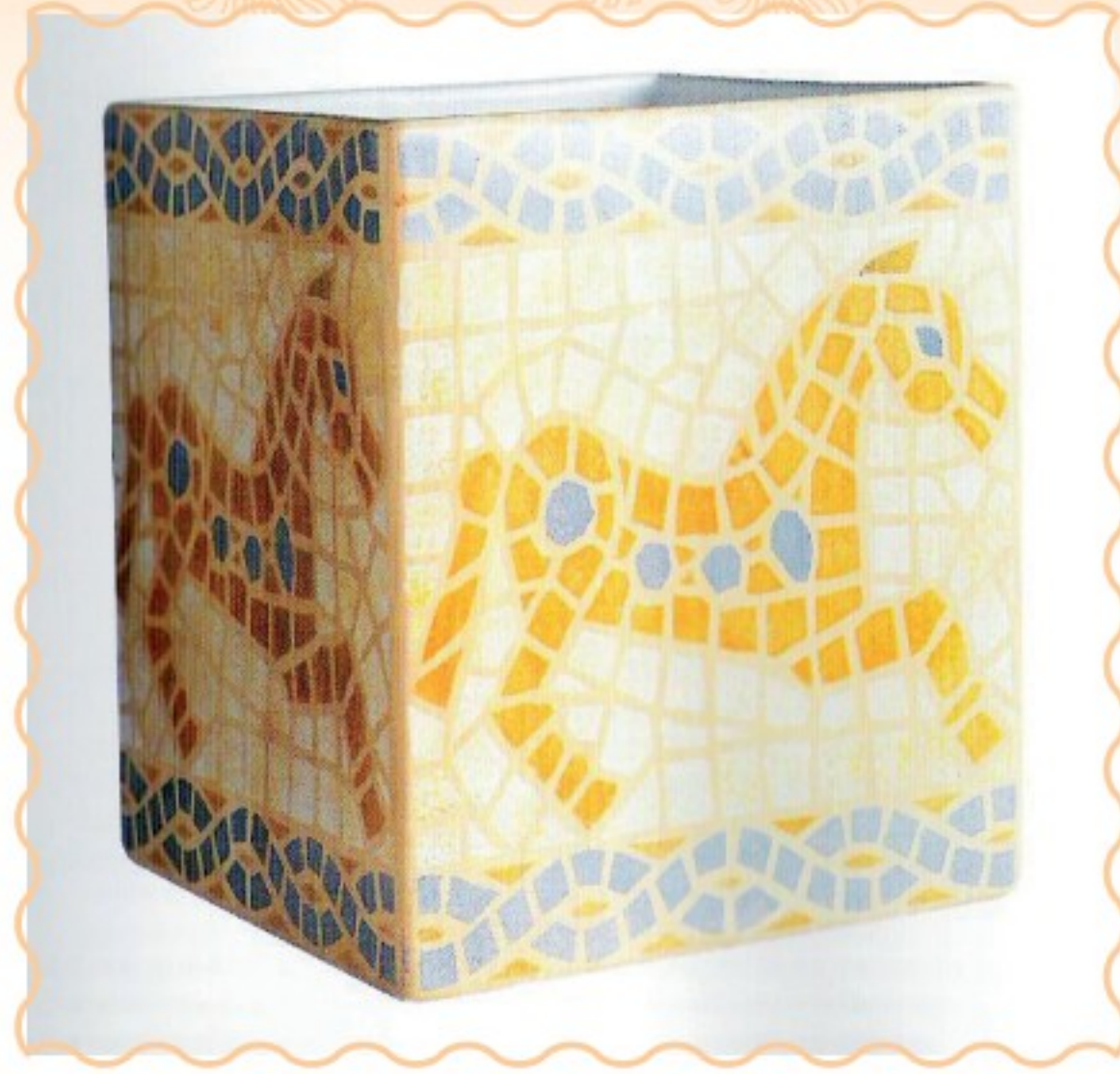

شكل (٤٨): صندوق خزفي زخرف بأسلوب الفسيفساء طريقة التفريغ.

نشاط (٤)

- في الشكل (٤٩) تطبيق يجمع بين التعتيق والزخرفة بوحدة نباتية لمرسم توزيعاً آخر للوحدات.



شكل (٤٩): تطبيق يجمع بين التعتيق والزخرفة.

نشاط (٥)

- لتتابع الخطوات في شكل (٥٠)، ثم نسجل إجراءات التنفيذ ولنطلق حكماً جماًلياً على الشكل النهائي.



الخطوة (٣)



الخطوة (٢)



الخطوة (١)

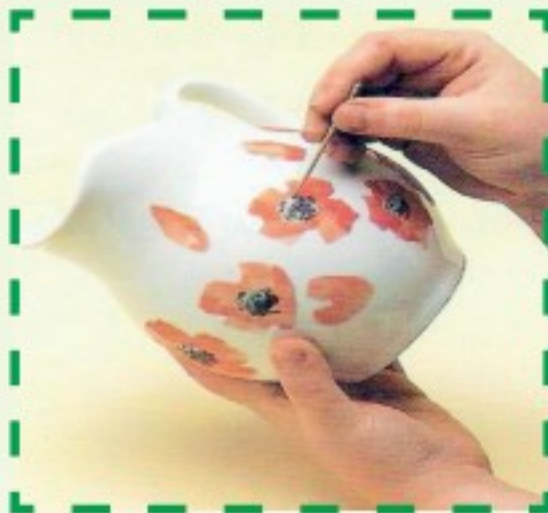

الخطوة (٦)



الخطوة (٥)



الخطوة (٤)



شكل (٥٠): وعاء للماء وكأس.

نشاط (٦)

- لنتخير تصميماً مميزاً ومجموعة لونية متوافقة كالتالي نشاهدها في الشكل (٥١) ونزخرف بها بعض الأواني الخزفية المتوفرة لدينا.



الخطوة (٢)



الخطوة (٢)



الخطوة (١)



شكل (٥١): إناء مزخرف بزخارف وألوان مستوحاة من الطبيعة.

نشاط (٧)

- من خلال ما درسناه من أساليب للمعالجة السطحية على الأواني المزججة،
لنبتكر أسلوباً حديثاً كالذي نشاهده في شكل (٥٢).

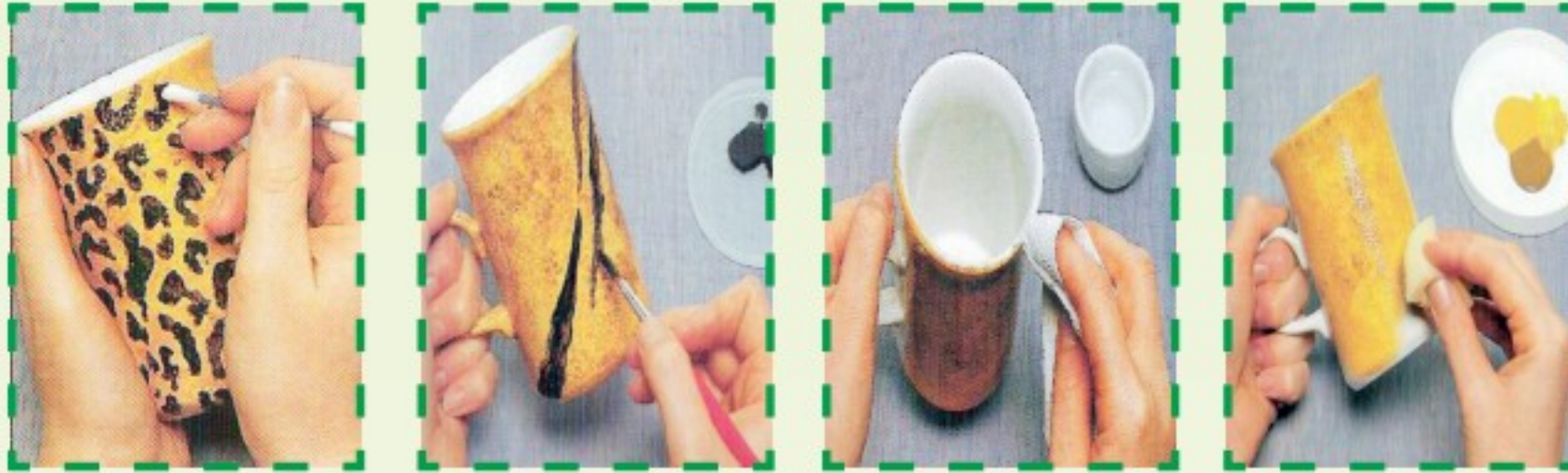

شكل (د)

شكل (ج)

شكل (ب)

شكل (أ)



شكل (٥٢): أنواع من التأثيرات الزخرفية بأسلوب حديث على الأواني المزججة.

نشاط (٨)



- بما هو متوفر لدينا من خامات بيئية الشكل (٥٣) كقطع الزجاج أو البلاستيك أو الأحجار. الخ
لنستفيد منها في ابتكار حلول جمالية يتم إضافتها على بعض القطع الخزفية شكل (٥٤).

شكل (٥٣): خامات من البيئة. ▲



شكل (٥٤): نتائج متنوعة.

نشاط (٩)

- لتأمل المجموعات الخزفية في الشكل (٥٥) والذي يحوي مجموعات بأفكار جديدة، ثم نفاضل بينها من حيث:
- الفكرة الإبتكارية.
 - التصميم العام وارتباطه بالوظيفة.
 - العنصر المختار حركته. توزيعه وتكراراته.
 - المجموعة اللونية المختارة.



شكل (٥٥): المجموعات الخزفية.

تقويم الوحدة

مجال الخزف

السؤال الأول:

- أ- اذكر نبذة تاريخية مختصرة عن البلاطات الخزفية.
ب- ماهي أبرز العناصر الزخرفية التي استخدمت في الرسم على البلاطات الخزفية؟

السؤال الثاني:

اختر الإجابة الصحيحة:

- يعود تاريخ صناعة القاشاني إلى:

- ١- الهند ٢- مصر ٣- السعودية

- البلاطات الخزفية هي قطع من:

- ١- الطين الصلصالي. ٢- الزجاج. ٣- الخشب.

- التوريق هي زخارف تميز بها الفن:

- ١- الفن الإفريقي. ٢- الفن الأشوري. ٣- الفن الإسلامي.

- من أبرز ما أضافه الخزاف المسلم:

- ١- البريق المعدني. ٢- الخزف المينائي. ٣- جميع ما سبق.

السؤال الثالث:

ضع علامة (✓) أمام العبارة الصحيحة وعلامة (X) أمام العبارة غير الصحيحة فيما يأتي:

أ- الأرابيسك هي لفظ عربي أطلقه مؤرخو الفن على نوع من الزخرفة الإسلامية () .

ب- التزجيج هو عبارة عن زجاج محفز ومسحوق يوضع على سطح المشغولات الفخارية () .

ج- أفران الخزف هي عبارة عن أفران خاصة لحرق الفخار تصل درجة حرارتها إلى درجات مرتفعة () .

د- الزخرفة بأسلوب الفسيفساء وفيها تستخدم أوراق الذهب كحليات لإضفاء لمسة جمالية () .

هـ- توصل الخزافون المسلمون في القرنين الثالث والرابع بعد الهجرة لاكتشاف أساليب جديدة () .

و- الخزف المينائي يعد من أفخر أنواع الخزف الإسلامي () .



الوحدة الثانية

مجال الرسم والتلوين



الوحدة الثانية: مجال الرسم والتلوين

الموضوعات

- الموضوع الأول: الفن الحديث.
- الموضوع الثاني: الرسومات الرمزية في الشعارات.
- الموضوع الثالث: الإعلان والتصميمات المطبوعة.



الفن الحديث

الموضوع الأول

يعتبر الفن الإغريقي (الكلاسيكي) المصدر الوحيد للمداخل الفنية حتى القرن التاسع عشر ولعدة عوامل منها وقفة الفنانين التشكيليين في ذلك العصر أمام هذا الفن وهل هو ابتكار أم تقليد على يد الفنان كلود مونييه الذي كان رائداً للمدرسة الانطباعية (التأثيرية) إضافةً إلى اختراع كاميرا التصوير واكتشاف نظريات الضوء، وتوفر الألوان في أنابيب وغيرها من العوامل التي أدت إلى تطوير أساليب هؤلاء الفنانين، الشكل (٥٦).



الشكل (٥٦): إحدى لوحات الفنان كلود مونييه.

الانطباعية بداية للفن الحديث:

بدأت المدرسة الانطباعية والتي هي المحور الأساسي للفن الحديث التمرد على الأسلوب الأكاديمي الكلاسيكي الذي يتمثل في المحاكاة التامة للطبيعة بأدق تفاصيلها وفق قواعد المنظور. والانطباعية قائمة أساساً على نظرية (اسحق نيوتن) حول الضوء وألوان الطيف. والتعبير الشخصي في التصوير ولم يكن من السهل الاعتراف بفناني هذه الحركة حتى أن لوحاتهم لا يمكن عرضها في صالات العرض وتباع بأسعار زهيدة جداً وبعد مرور السنين أصبحت هذه الحركة وفنانيها جورج سورا و بول جوجان وفان جوخ وبول سيزان وغيرهم هي المتسيدة، وظهرت بعدها ما يسمى بالمدارس الفنية. الشكل (٥٧).



الشكل (٥٧): لوحة للفنان بول سيزان أحد رواد المدرسة الانطباعية.

الفن الحديث في المنطقة العربية:

- وصل الفن الحديث للمنطقة العربية متأخراً في أواخر القرن التاسع عشر وبدايات القرن العشرين كما أن هوية الفن الحديث في المنطقة العربية متأثرة برواد الفن التشكيلي الغربي وأساليبهم الفنية وذلك بأسباب الاستعمار والبعثات العربية لدول هؤلاء الرواد ورؤية أعمالهم. الشكل (٥٨) لوحة للفنان العراقي صبيح كلش، الشكل (٥٩) لوحة للفنان المغربي حكيم الغزالي، والشكل (٦٠) لوحة للفنان الفلسطيني إسماعيل شموط ونلاحظ تأثره بالفنان العالمي فان جوخ.



الشكل (٥٨) : لوحة (الاختراق) للفنان العراقي صبيح كلش .

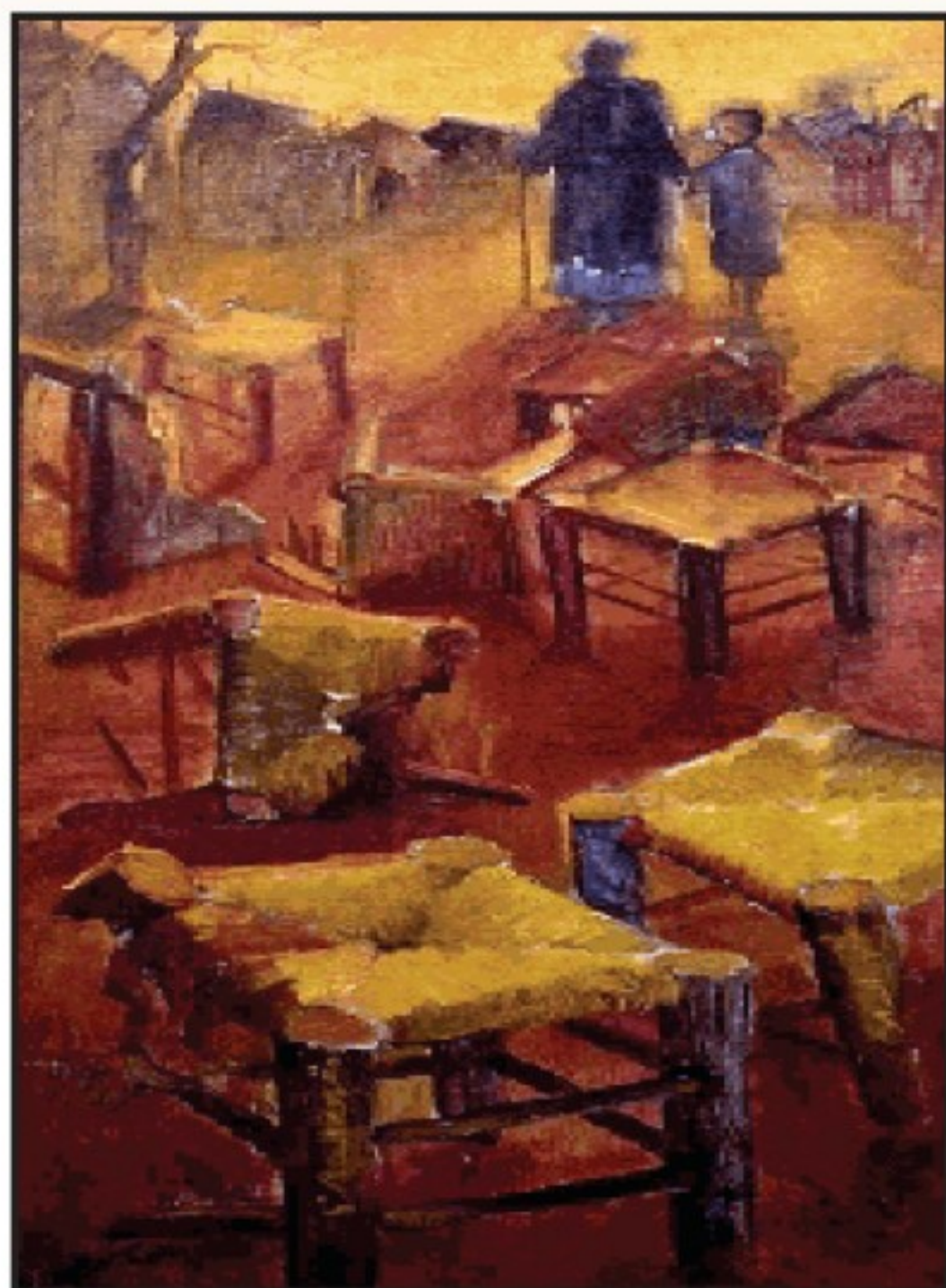

الشكل (٦٠) : لوحة للفنان الفلسطيني إسماعيل شموط .

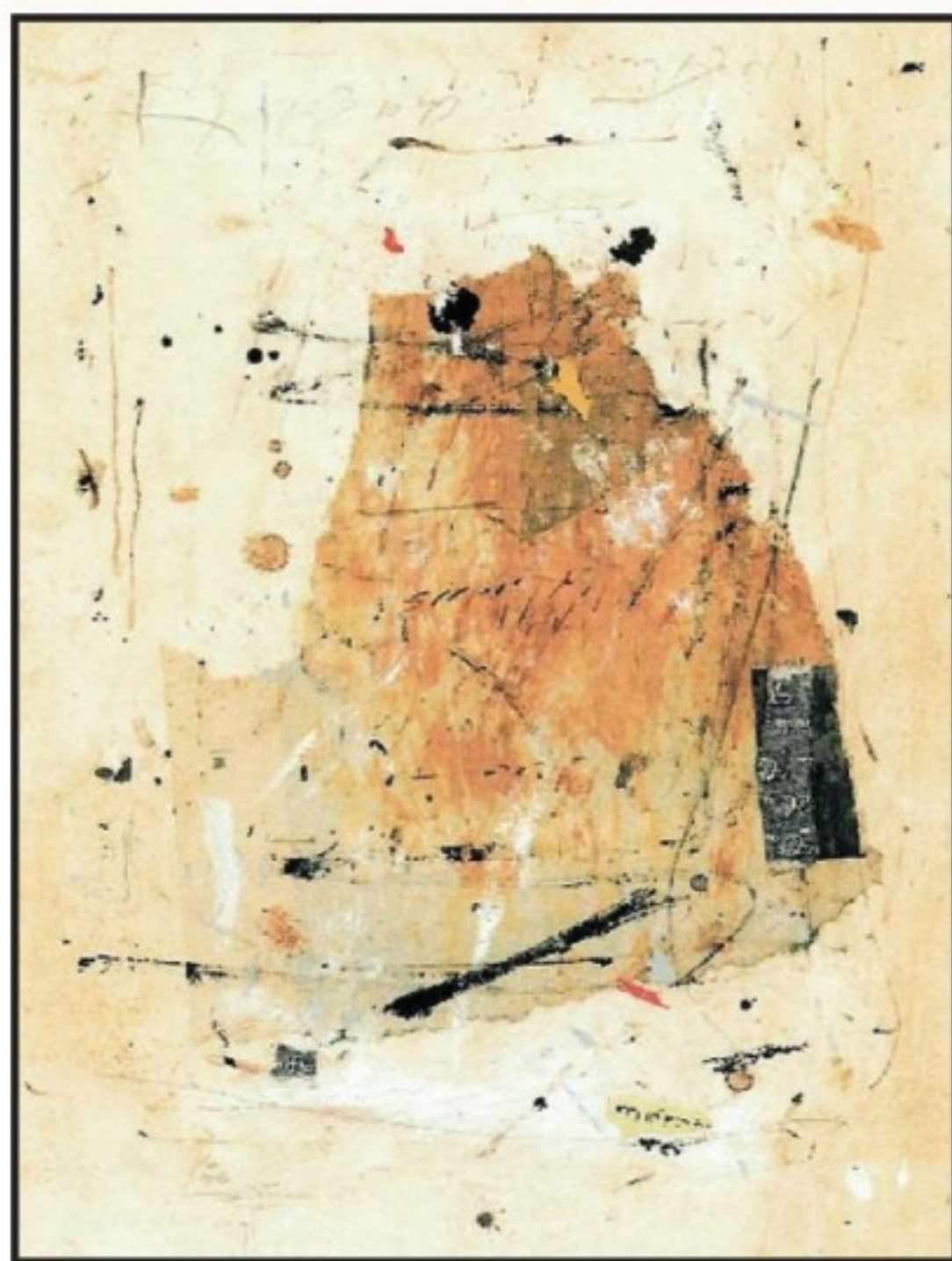

الشكل (٥٩) : لوحة للفنان المغربي حكيم الغزالي .

نشاط (١)

ابحث / ي في مصادر التعلم المتاحة عن مميزات المدرسة الانطباعية وأبرز فنانيها مدعماً ذلك بالصور.

الفن الحديث في المملكة العربية السعودية:

ظهر الفن التشكيلي في المملكة العربية السعودية بمفهومه الحديث متأخراً مقارنةً ببقية الدول العربية في فترة الستينات الميلادية، إلا أنه كان هناك فناً تشكيمياً قائماً على مفهوم الحرفة والصناعة لأغراض الزينة والانتفاع ويحمل بعض صفات اللوحة الفنية .

وبعد التغيرات التي مرت بها المملكة العربية السعودية في جميع نواحي الحياة بعد اكتشاف النفط كان هناك تغير نوعي في التعليم في المملكة حيث بدأت البعثات للطلاب والمعلمين إلى جميع أقطار العالم للدراسة في جميع المجالات العلمية بما فيها الفنون .

وارتفع دخل الفرد وأصبح الاهتمام بالفنون عامةً والفن التشكيلي خاصةً من أغلب فئات المجتمع وبدأ اقتناء اللوحات التشكيلية التي كانت لفئة خاصة من المجتمع .

وبدأ إبتعاث مجموعة من الفنانين من قبل وزارة المعارف (وزارة التعليم) والمديرية العامة للرعاية والشباب (الرئاسة العامة لرعاية الشباب) وبعثات فردية من بعض الفنانين على حسابهم الخاص إلى أقطار الفن العالمي، وكانت البعثة الأولى لمجموعة بسيطة من الفنانين على رأسهم الرائد عبد الحلیم رضوي صاحب أول معرض فردي في المملكة في مدينة جدة، الشكل (٦١) .



الشكل (٦١) : لوحة (أطلال الرياض) للفنان عبد الحلیم رضوي .

ثم توالت البعثات الرسمية والدراسات الخاصة وقد شملت هذه البعثات الفنانين والفنانات، ومن أوائل الفنانات الدراسات صفية بن زقر ونبيلة البسام ومنيرة موصللي .

وقد بدأت أعمال هؤلاء الفنانين والفنانات بسيطة في تعبيراتها واضحة في أشكالها وكأنها تميل إلى توثيق البيئة والمجتمع، وقد تأثرت لوحاتهم بمدارس فنية محدودة، ومن فناني هذه المرحلة الفنان علي الرزیزاء الشكل (٦٢).



الشكل (٦٢): لوحة (من التراث) للفنان علي الرزیزاء.

ثم تطور أسلوب الفنان السعودي وأصبح يشار إليه بالبنان وحصل على كثير من الجوائز العالمية وابتكر كثير من الفنانين أساليب خاصة بهم ومن الرواد الأوائل في الفن السعودي الفنان ضياء عزيز الشكل (٦٣) والفنان طه الصبان الشكل (٦٤) .



الشكل (٦٣) : لوحة (القوة) للفنان ضياء عزيز .



الشكل (٦٤) : لوحة للفنان طه الصبان .

- ومن الملاحظ تأثر الفنان السعودي ببيئته والحفاظ على أصالته العربية بالإضافة إلى تأثره كفنان مسلم بالأماكن المقدسة والحرمين الشريفين وهذه المواضيع تناولها رواد الفن الحديث بالمملكة وما زال يتناولها الفنان السعودي ولو نظرنا لموضوع المسجد الحرام لوجدنا أن أغلب اللوحات تعبر عن عظمته وروحانيته وإن اختلف الأسلوب، الشكل (٦٥)، لوحة للفنان عبد الله الشلتي.



الشكل (٦٥): لوحة للفنان عبد الله الشلتي.

نشاط (٢)

من خلال اللوحة التالية نجب عن ما يلي :

- ١- ما هو نوع البيئة التي عبر الفنان عنها في اللوحة التالية في شكل (٦٦)؟
- ٢- هل ينتمي الفنان إلى الرواد في الفن السعودي الحديث؟
- ٣- ما هو نوع الألوان المستخدمة في اللوحة؟

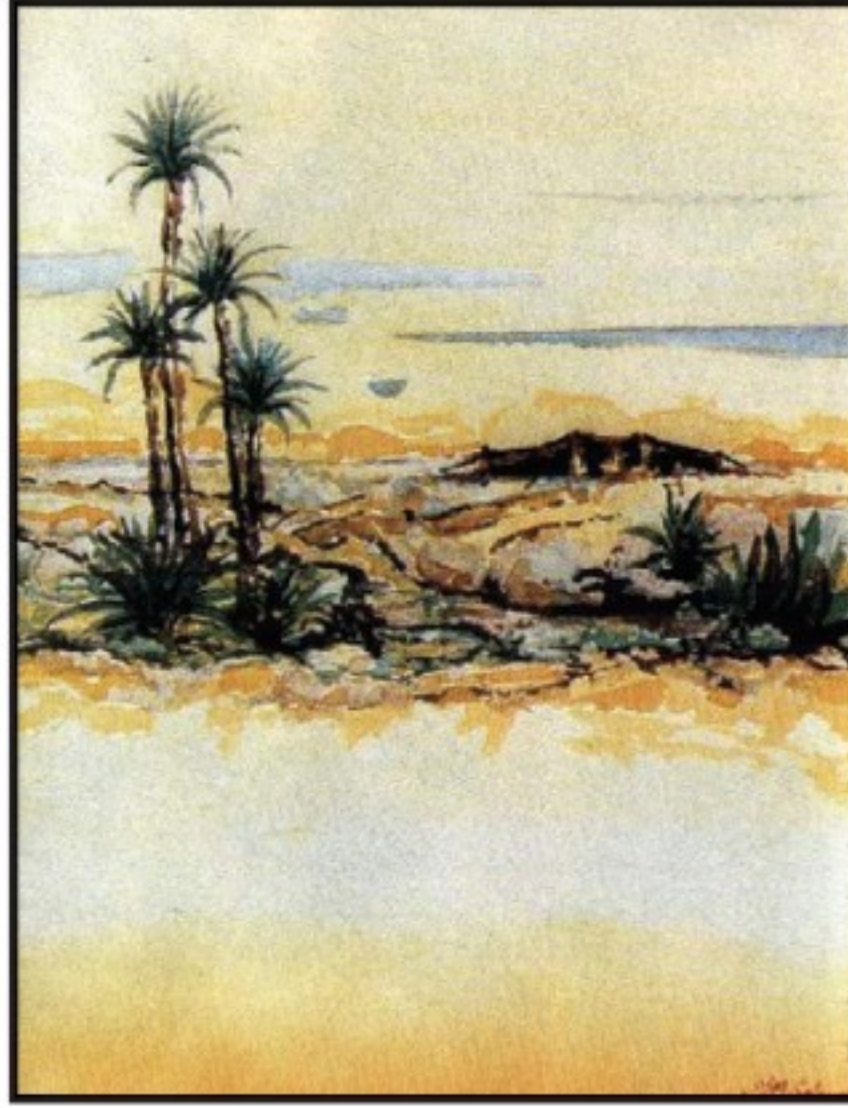

الشكل (٦٦): لوحة (من البيئة) للفنان محمد السليم.

القيم الجمالية في الفن الحديث:

إن القيم الجمالية الموجودة في لوحات فناني الفن الحديث كثيرة ومختلفة، فمنها الذوق وطبيعة الموضوع والتقنية والأسلوب واللون وجميع هذه القيم وغيرها تختلف من فنان لآخر، ومن مدرسة فنية إلى أخرى، وهذا الاختلاف يرينا أكثر من قيمة جمالية، كما أن وجود أكثر من قيمة جمالية في اللوحة الواحدة كان أسلوب كثير من الفنانين. فنجد الفن الحديث في الشكل (٦٧) لوحة الفنانة السعودية موضي المرعشي التي تتضمن أكثر من قيمة جمالية.

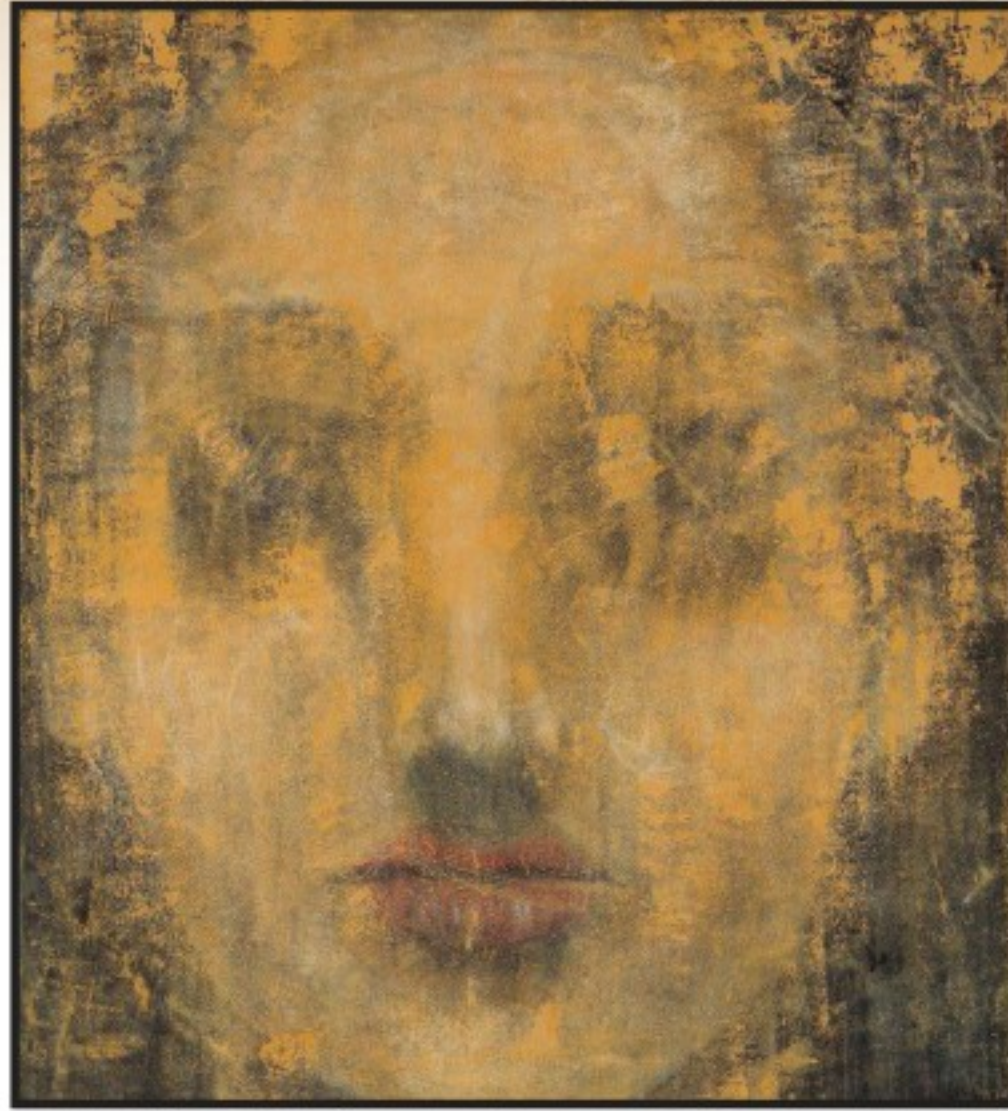

الشكل (٦٧): لوحة الفنانة السعودية موضي المرعشي.



الشكل (٦٨): لوحة الفنان حمزة باجودة من فناني الفن الحديث، في السعودية.



الشكل (٦٩): لوحة للفنان السعودي عارف الغامدي.

نشاط (٣)

فلنستنتج بعض القيم الجمالية من اللوحات السابقة بالشكل (٦٨) والشكل (٦٩).

.....

.....

نشاط (٤)

لنرسم لوحة فنية من البيئة تُعبر عن مظاهر الحياة الاجتماعية، باستخدام الألوان المناسبة وسكين الرسم لإظهار القيم الجمالية في العمل.



الرسومات الرمزية في الشعارات

الموضوع الثاني

الرموز:

عبر الإنسان منذ بداية الخليقة عن أفكاره ومشاعره وأفراحه ومعاناته بعدة أساليب إما بالأصوات أو الحركات أو الصور أو الرموز، والرموز هي إحدى ابتكارات الإنسان التي اخترعها للتعبير عن الأشياء وليست الأشياء بذاتها: فعبر بالحمامة عن السلام، وعبر بالأسد عن القوة، كما أن لفظ القط يدل على الحيوانات الأليفة وهكذا. وقد استخدمت الرموز في جميع الحضارات القديمة ومنها الحضارة المصرية القديمة التي اعتمدت أساساً على الرموز.

كما استخدم نبي الأمة ﷺ الرموز في بعض الأحاديث حيث روى سهل بن سعد قال: قال رسول الله ﷺ: «أَنَا وَكَافِلُ الْيَتِيمِ فِي الْجَنَّةِ هَكَذَا» وَأَشَارَ بِالسَّبَابَةِ وَالْوَسْطَى، وَفَرَجَ بَيْنَهُمَا (١).

ونلاحظ على سبيل المثال توظيف الرمز في شعار نادي الإبل، حيث تم تصميم رمز يمثل (رأس الإبل) بشكل متناغم مع رمز السيفين والنخلة ليشكل شعاراً متكاملًا الشكل (٧٠).

معلومة إثرائية:

نظراً لما تمثله الإبل من أهمية في تاريخ المملكة العربية السعودية ولارتباطها بتراثها وثقافتها، أتى الأمر الملكي في عام ٢٠١٧م بتأسيس نادي الإبل تحت إشراف ولي العهد صاحب السمو الملكي الأمير محمد بن سلمان بن عبدالعزيز آل سعود - حفظه الله -، حيث يهدف النادي إلى رعاية الإبل والمهتمين بها من خلال رابطة واحدة تجمعهم.

نَادِي
الإِبِلِ
CAMEL CLUB



الشكل (٧٠): شعار نادي الإبل السعودي.

وهناك نوعان من الرموز: الرموز اللفظية وتتمثل في الكلام المكتوب أو المسموع، والرموز التشكيلية منها: (الرموز الدينية، السياسية، والاجتماعية).

تعريف الرمز:

تعريف الرمز (Symbol): عبارة عن رسوم رمزية يعبر عن فكرة، شخص، أو نشاط مؤسسة ويتميز بصغر حجمه وبساطة التصميم. ويعني إشارة مرئية لشيء غير واضح وقد يكون مجرداً ولا يتوقف على العملية الحسية بل يشمل معاني أعم وأوسع، وقد يرمز لأحداث معينة لفترة زمنية محددة، كما في الشكل (٧١) والذي يمثل رؤية المملكة ٢٠٣٠.



الشكل (٧١): شعار رؤية المملكة العربية السعودية (٢٠٣٠).

الرموز في الشعارات الدولية:

أستخدم الرمز في شعارات الدول وله دلالات خاصة، الشكل (٧٢)، شعار المملكة العربية السعودية ونرى فيه رمزين السيف والنخلة ولكل رمز من هذه الرموز دلالة معينة فالسيف للقوة والمنعة والتضحية أما النخلة فترمز للحيوية والنماء والرخاء، أما في شعار دولة الكويت الشكل (٧٣) فنرى الصقر الباسط جناحيه ومحتضناً السفينة المستقرة فوق الأمواج البيضاء والزرقاء تخليداً لماضي الكويت البحري بينما يدل الصقر على البادية.



الشكل (٧٣): شعار دولة الكويت.



الشكل (٧٢): شعار المملكة العربية السعودية.

الشعارات:

تعريف الشعار (LOGO) :

صورة بصرية تستخدم للدلالة على هوية فرد، مؤسسة، منتج أو مجموعة تزاوّل نشاط ما سواء كان نشاط تجاري أو تعليمي، أو حملة تطوعية أو قناة... الخ معينة، وهو ذو دلالات خاصة برسومات رمزية ترمز إلى معاني معينة، أو تصف نشاطاً معيناً، وقد تكون هذه الرموز ذات صلة مباشرة أو غير مباشرة بموضوعها وربما تكون بعيدة كل البعد عن هذه المعاني ولكنها خاصة بالجهة التابعة لها ومرتبطة بها.

نشاط (١)

استخدم المصمم في الشكل (٧٤) عدة رموز فلندكرها، وهل الرموز مناسبة للتصميم؟ مع ذكر البديل المناسب إن وجد؟



الشكل (٧٤): تصميم بمناسبة اليوم الوطني.

أهمية الشعار:

يعد الشعار من أهم الوسائل المستخدمة في مجال الدعاية والإعلان، بل إنه الأساس في هذه الوسائل ويستخدم من قبل الشركات والمؤسسات الحكومية والخاصة، وأيضاً في المنظمات العالمية والدولية والعربية والإسلامية، ومن شعارات المنظمات العالمية، الشكل (٧٥) شعار منظمة الصحة العالمية، الشكل (٧٦) شعار منظمة الأمم المتحدة للتربية والثقافة والعلوم (اليونيسكو)، الشكل (٧٧) شعار منظمة الأمم المتحدة للطفولة (اليونيسيف)، الشكل (٧٨) شعار منظمة التجارة العالمية، أما المنظمات الإسلامية فهناك شعار مركز الملك سلمان للإغاثة والإعمال الإنسانية الشكل (٧٩)، والشكل (٨٠) شعار الاتحاد الإسلامي العالمي للمنظمات الطلابية، هذا فيما يخص الشعارات العالمية والإسلامية أما فيما يخص الشعارات العربية فنرى الكثير من الشعارات ومنها الشكل (٨١) شعار جامعة الدول العربية، وشعار المجلس العربي للطفولة والتنمية الشكل (٨٢)، والشكل (٨٣) شعار مكتب التربية العربي لدول الخليج.



الشكل (٧٥): شعار منظمة الصحة . الشكل (٧٦): شعار منظمة اليونسكو . الشكل (٧٧): منظمة اليونيسيف .



الشكل (٧٨) : شعار منظمة التجارة العالمية .



**مركز الملك سلمان للإغاثة
والأعمال الإنسانية**
**KING SALMAN HUMANITARIAN
AID & RELIEF CENTRE**

الشكل (٧٩) : شعار مركز الملك سلمان للإغاثة
والأعمال الإنسانية .



الشكل (٨٠) : شعار الاتحاد الإسلامي للمنظمات الطلابية .



المجلس العربي للطفولة والتنمية
Arab Council for Childhood And Development

الشكل (٨٢): شعار المجلس العربي للطفولة والتنمية.



الشكل (٨١): شعار جامعة الدول العربية.



الشكل (٨٣): شعار مكتب التربية العربي لدول الخليج.

الشعارات في المناسبات الخاصة:

قد يكون الشعار عاماً أو خاصاً بمناسبة ما ولفترة محدودة، وهناك الكثير من الشعارات الخاصة بمناسبات دولية، مثل شعارات إسلامية الشكل (٨٤) شعار مكة المكرمة عاصمة الثقافة الإسلامية ٢٠٠٥، أو مناسبات وطنية خاصة بدولة معينة الشكل (٨٥) شعار الذكرى المئوية لتأسيس المملكة العربية السعودية.



Makkah Capital of
Islamic Culture
2005

مكة المكرمة عاصمة
الثقافة الإسلامية
١٤٢٦ هـ

الشكل (٨٤): شعار مكة المكرمة عاصمة الثقافة الإسلامية.



توحيد وبناء

الشكل (٨٥): شعار الذكرى المئوية للمملكة العربية السعودية.

الحروف والأرقام في الشعارات:

وتستخدم في الشعارات الحروف والأرقام بالإضافة إلى الرسومات الرمزية كرموز يعتمد عليها المصمم في تصميم الشعارات الشكل (٨٦) شعار الهيئة العامة للغذاء والدواء بالمملكة العربية السعودية

حيث يدل حرف (غ) على الغذاء وحرف (د) على الدواء والحروف (SFDA) على الحروف الأولى من ترجمة الهيئة باللغة الإنجليزية (Saudi Food & Drug Authority) وكذلك شعار اللجنة الوطنية السعودية للجودة للشكل (٨٧) حيث أخذ المصمم الحرف الأول من كلمة (جودة) والحرف الأول من الترجمة الإنجليزية لكلمة (Quality) بالإضافة إلى النخلة والتي ترمز للمملكة العربية السعودية، وكذلك كأس العالم ٢٠١٨، الشكل (٨٨).

المملكة العربية السعودية الهيئة العامة للغذاء والدواء



الشكل (٨٦): شعار الهيئة العامة للغذاء والدواء.



FIFA WORLD CUP
RUSSIA 2018

الشكل (٨٨): شعار كأس العالم ٢٠١٨.



الجمعية السعودية للجودة
Saudi Society for Quality

الشكل (٨٧): شعار الجمعية السعودية للجودة.

المهتمون بالشعارات:

وللشعار أهمية قصوى لدى المهتمين بالشعارات من مؤسسات وشركات وغيرها من ناحية والمصممين من ناحية أخرى. فالمهتمين يبحثون عن الخصوصية التي يجدونها في الشعارات، ويقيمون المسابقات ويدفعون المبالغ الطائلة للمصممين للحصول على شعارات تصف موضوعاتهم، وأصبح تصميم الشعارات وسيلة للكسب لدى بعض المصممين وأصبح المصممون مهتمين باختيار كل ما هو جديد ومتطور في هذا المجال الواسع والمتجدد بتطور أساليب التصميم من برامج حاسوبية وأفكار جديدة تعتمد على الرموز والألوان، بالإضافة إلى إمكانيات استخدام الحاسب الآلي للمصمم الذي دمج فيه بين دلالات الألوان والأشكال في تصميم شعار مشروع نيوم (NEOM) المبني حول النجمة الخماسية في الأجزاء التالية: البيئة والفنون والطاقة والاتصالات والتكنولوجيا كما في الشكل (٨٩).

هو مشروع سعودي لمدينة عابرة للحدود يقع في أقصى شمال غرب المملكة العربية السعودية بمنطقة تبوك محافظة ضباء، ويمتد على ساحل البحر الأحمر. يهدف ضمن إطار التطلعات الطموحة لرؤية ٢٠٣٠ إلى تحويل المملكة إلى نموذج عالمي رائد في مختلف جوانب الحياة، من خلال التركيز على استجلاب سلاسل القيمة في الصناعات والتقنية داخل المشروع وسيتم الانتهاء من المرحلة الأولى لـ "نيوم" بحلول عام ٢٠٢٥ م.



نيوم NEOM

الشكل (٨٩): شعار مشروع نيوم.

نشاط (٢)

لنتأمل الرموز التالية الشكل (٩٠) ونتناقش حول مدلولاتها وما تمثله بعد دمجها
في شعار واحد؟



الزخرفة المعمارية



الخطوط العربية



الصقر



الفنجان



النخلة

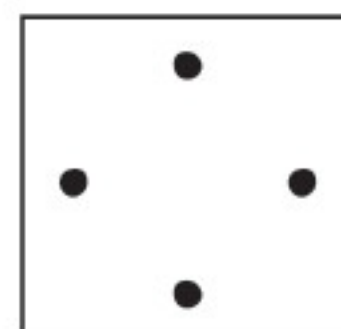

المجلس



أول علم سعودي



الفرس العربي



السوق

الشكل (٩٠) شعارات متنوعة .

أسس تصميم الشعار:

هناك عدة أسس لتصميم الشعارات منها:

- ١- الفكرة الجديدة والمبتكرة.
- ٢- اختيار الرموز المعبرة عن الموضوع.
- ٣- البساطة وسهولة الفهم.
- ٤- أن يكون مميزاً ولا يمكن الخلط بينه وبين شعارات أخرى.
- ٥- وضوح الشعار في جميع الأحجام.
- ٦- وضوح الشعار في الاستخدام سواءً الأبيض والأسود أو بالألوان.
- ٧- الاتزان والتكامل والانسجام بين عناصر الشعار.

مراحل تصميم الشعار:

يمر تصميم الشعار بعدة مراحل أهمها:

- ١- الفكرة.
- ٢- اختيار العناصر.
- ٣- تخيل الشعار.
- ٤- التنفيذ.

اعتمد كثير من مصممي الشعارات على برامج الحاسب الآلي باختلاف أنواعها ومن هذه البرامج:

برامج تصميم الشعارات:

- برامج تصميم الشعارات: وهي برامج خاصة بتصميم الشعارات، إلا أنها في الغالب تجارية وغير مجانية .
- برامج الرسم والتصميم: يوجد العديد منها مجاني وغير مجاني يمكن استخدامها في تصميم الشعارات بدقة وجودة عالية ومن أشهرها (الفوتوشوب / Photoshop) (الستريتور / Illustrator) والكوريل درو CorelDraw وبرنامج الجمب (GIMP) وغيرها .

نشاط (٢)

بالرجوع لمخرجات البحث المتاحة لديك ابحث عن علامات تجارية لجهات رسمية وأهلية وقم بتحليلها ، موضحاً تطابق استراتيجيات العلامة مع مدلولاتها الرمزية، وفق المعطيات الآتية:

- البساطة في التصميم والوضوح
- مبتكراً وجاذب للانتباه .
- وضوح الألوان و العناصر اللغوية في الشعار .
- قابل للتنفيذ .
- خالد ومستمر .

استخدامات أخرى للشعارات:

اعتمدت إمارة منطقة الرياض الشكل (٩١) شعاراً لها، ونلاحظ استخدام الرموز المعبرة عن أهم معالم المنطقة كمبنى المصمك التاريخي في وسط الشعار، وفي المدارس كشعار مدرسة الملك فيصل الابتدائية بمكة المكرمة الشكل (٩٢)، وشعارات المشاريع الشكل (٩٣) شعار الشركة السعودية للخطوط الحديدية، وكذلك الجامعات، كشعار جامعة الجوف الشكل (٩٤)، وشعار جامعة حائل الشكل (٩٥)، والجمعيات كشعار الجمعية العربية السعودية للثقافة والفنون، الشكل (٩٦) .



الشكل (٩١) : شعار إمارة منطقة الرياض .



الشكل (٩٣) : شعار الشركة السعودية للخطوط الحديدية (سار) .



الشكل (٩٢) : شعار مدرسة الملك فيصل للمصمم غازي بغلف .



الشكل (٩٤) : شعار جامعة الجوف للمصمم خالد الفايز.



جامعة حائل
University of Ha'il

الشكل (٩٥) : شعار جامعة حائل.



الجمعية العربية السعودية
للثقافة والفنون

الشكل (٩٦) : شعار الجمعية العربية السعودية للثقافة والفنون.

تحليل شعار: الشكل (٩٧).



وزارة التعليم

Ministry of Education

الشكل (٩٧): شعار وزارة التعليم.

نلاحظ أن التصميم جمع عدة رموز تعبر عن العناصر المهمة في العملية التعليمية كالتكنولوجيا والمعلومات، ولترمز إلى بناء فرد فاعل في المجتمع، قادر على الابتكار وتطوير المعرفة ونقلها. كما روعي فيه تطور أساليب التصميم العالمي مع الحفاظ على عناصر التصميم من حيث البساطة والتناسق والخط واللون والموضوع والنسب والبعد عن الظلال والتجسيم المبالغ فيه، ولو نظرنا إلى الدوائر في الشعار، الشكل (٩٨).



الشكل (٩٨): الدوائر في شعار وزارة التعليم.



الشكل (١٠٠): النخلة شعار المملكة العربية السعودية.



الشكل (٩٩): الكتاب أصل المعرفة.

نجد أنها تعبر عن المشاركة والتداخل المنسجم في طبيعة العملية المعرفية نحو خلق وتعدد الفرص المستقبلية لأبناء الوطن للإسهام في الاختراعات والبحث العلمي . كما ترمز في الوقت ذاته إلى الكتاب أصل المعرفة ومرجع العلوم ووعاء التدوين، وتوحي بالنخلة رمز الخير والبركة والنماء، كما تم اختيار الخلفية البيضاء للدلالة على اتساع الأفق للعملية التعليمية، وتم استيحاء الخط في الشعار من الخط الكوفي وصمم بنسق حديث ليتناسب مع الشكل العام للشعار، الشكل (١٠١) كما بُني الخط المستخدم في اللغة الإنجليزية لتحقيق الاتساق والإستمرارية .

وزارة التعليم
Ministry of Education

الشكل (١٠١) : كلمة وزارة التعليم مستوحاة من الخط الكوفي ومصممة بنسق حديث للغتين العربية والإنجليزية .

نشاط (٤)

لنصمم شعاراً للتربية الفنية في مدرستنا ولنراعِ أسس التصميم التي تعلمناها في موضوعنا وما لاحظناه في الشعارات السابقة؟



الإعلان والتصميمات المطبوعة

الموضوع الثالث

أشكال تاريخية للإعلان:

١. **المنادي**: والذي كان يوفده الحاكم ليتجول في الأسواق ويبلغ الناس رسالته بقرع الطبول.
 ٢. **الدلال**: والذي كان يجتهد قدر استطاعته في جذب الناس لبضاعته ويخبرهم بمزاياها ويخفي عيوبها ويقوم بتجميلها قدر المستطاع حتى يزايد الناس عليها.
- ومن المحتمل أن مجال الإعلان ظهر بأشكاله المختلفة في نهاية القرن التاسع عشر، الشكل (١٠٢)، وقد أهتم الناس بهذا الفن وجعله كثير من الفنانين أسلوباً خاصاً بهم وأصبح فن الإعلان وسيلة للكسب لكثير من مصممي الإعلان حتى وقتنا الحاضر.



The world's first electric outdoor advertisement - NYC, 1892.

الشكل (١٠٢): من أقدم الإعلانات في العالم.

تعريف الإعلان:

الإعلان (Advertising) هو أحد الأنشطة الإعلامية التي لا غنى عنها لأغلب الأنشطة. وهو طريقة من طرق الدعاية التي تستخدم في التأثير على الناس .
استخدامات الإعلان :

ترجع أهمية الإعلان إلى كثرة المجالات التي تستفيد منه وهي :

- ١- الأعمال التجارية لبيع السلع والخدمات .
- ٢- الحصول على الموظفين والعاملين الجدد .
- ٣- الحكومات لإعلام الجمهور .
- ٤- التوجيه والإرشاد .
- ٥- السلطات المحلية للتعبير عن الخدمات التي تقدمها .
- ٦- الكتب، الرحلات، والبرامج والدراسات التدريبية والتعليمية .
- ٧- الشركات لإحاطة جمهورها علماً بنتائجها ومشروعاتها الجديدة .
- ٨- الأفراد لبيع وشراء منتجاتهم الشخصية .

ولا تنحصر استخدامات الإعلان للفئات السابقة فقط بل تتعداهم لتشمل الكثير من المستخدمين وتجمعهم صفة مشتركة وهي :
الحاجة إلى توصيل رسالة، أحياناً تجارية، وأحياناً خدمة عامة، وأحياناً رسالة أعمال وأحياناً لأغراض شخصية .

تأثيرات الإعلان:

للإعلان عدة تأثيرات منها :

- ١- خلق الوعي : حيث يساعد على جعل الأشياء معروفة .
- ٢- تنمية اتجاهات إيجابية .
- ٣- تنمية هوية للعلامة التجارية .

- ٤- توفير وضع للمنتج في السوق .
- ٥- جعل العلاقة بين المعلن والمستفيد مستديمة .
- ٦- زيادة الطلب .
- ٧- تدشين منتج جديد .
- ٨- المنافسة .
- ٩- المساعدة على الوصول للجماهير .

أسس الإعلان:

- للإعلان عدة أسس ووسائل تختلف باختلاف نوع الإعلان والخامة أو ما إذا كان الإعلان تصميم مطبوع أو منفذ بخامات مختلفة، ويمكن أخذ بعض الأسس الخاصة باستخدام الرسوم الرمزية في الإعلان وهي:
- ١- الفكرة المبتكرة والتي تتميز بالبساطة والوضوح .
 - ٢- تناسب الفكرة مع أسلوب التنفيذ .
 - ٣- استخدام الخامة المناسبة لموضوع الإعلان .
 - ٤- الإخراج الجيد الذي يعتمد على الاتزان والتكامل .
 - ٥- الألوان المنسجمة والتي تلعب دوراً أساسياً في لفت الانتباه .
 - ٦- وجود النص الكتابي والصور المعبرة مما يساعد على إيصال الفكرة والهدف منها .

أنواع الإعلان:

- للإعلان عدة أنواع تتطور بتطور التقنية والبحث المستمر عن كل ما هو جديد ومثير لجذب الناس ومن أنواع الإعلان ما يلي:
- ١- الإعلانات المطبوعة .
 - ٢- الإعلان غير المباشر ومنها الكتيبات والمطويات، وإعلانات بعض الجمعيات الخيرية والشركات والتي ترسل بالبريد لأشخاص بعينهم، الشكل (١٠٣) .

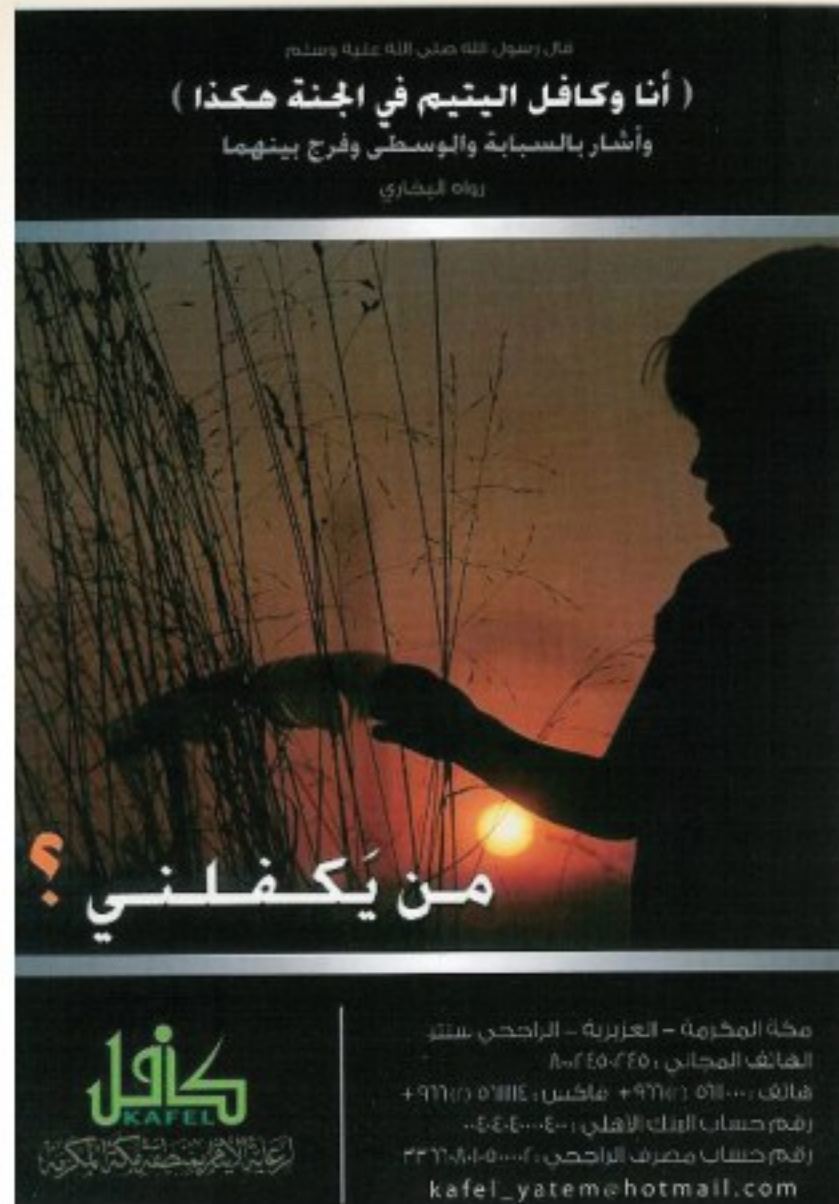

الشكل (١٠٣) : نوع من الإعلان يرسل بالبريد .

٣- الإعلانات الخارجية .

٤- الإعلانات المسموعة و المرئية، وهي الإعلانات الإذاعية وإعلانات التلفزيون ودور السينما .

٥- الإعلانات على شبكة الإنترنت، وقد زادت أهميتها بازدياد أهمية شبكة المعلومات العالمية

الشكل (١٠٤) .



الشكل (١٠٤) : إعلان الهيئة العالمية لتحفيظ القرآن على الإنترنت .

٦- الإعلانات على شاشة الهاتف الجوال بعد ازدياد عدد مستخدميه حول العالم فأصبح وسيلة إعلامية هامة. الشكل (١٠٥).



الشكل (١٠٥): أحد الإعلانات المرسلة على الهاتف الجوال.

الإعلانات المطبوعة

وهي الأقدم على الإطلاق بين فنون الإعلان، وهي إعلانات الصحف والمجلات والدوريات والإعلان، فيها فن يتطور تطوراً ذاتياً بالتطور التقني الذي نصل إليه، فمع التطور الكبير الذي أحدثته الحواسيب الآلية في عالمنا اليوم، انعكس ذلك بدوره على عالم الدعاية و الإعلان فأصبح تصميم الإعلانات وإخراجها به من التطور والجاذبية الشيء الكثير، وما زالت متطورة في مواضيعها والأساليب المستخدمة في صناعتها. الشكل (١٠٦) مجموعة من الإعلانات المطبوعة.

نشاط (١)

لنصمم إعلاناً مطبوعاً عن اليوم الوطني باستخدام الحاسب الآلي وبأحد برامج التصميم (الفوتوشوب، الكورلدر) أو بأي برامج أخرى للتصميم؟

الإعلانات الخارجية

تتعدد أنواع الإعلانات الخارجية في خاماتها وأشكالها ومنها على سبيل المثال لا الحصر:

١- **الملصقات**: وهي عبارة عن طبع الإعلان على ورقة واحدة أو عدة أوراق ثم لصقها متجاورةً على التركيبات الخشبية المعدة لذلك، وفي الوقت الحاضر أصبحت الطباعة أكثر تطوراً وستستمر في التطور، فالوقت الحاضر يستخدم الفلكس والبلاستيك إضافةً إلى الورق لهذا النوع من الطباعة بعد التصميم المعد مسبقاً باستخدام الحاسب الآلي، وهي من أكثر الأساليب المنتشرة على مستوى العالم، وهي تطبع بأحجام مختلفة ولأغراض عدة وفي أماكن كثيرة منها دور السينما والمسرحيات، وفي الأنفاق الشكل (١٠٧)، والمناسبات الشكل (١٠٨).

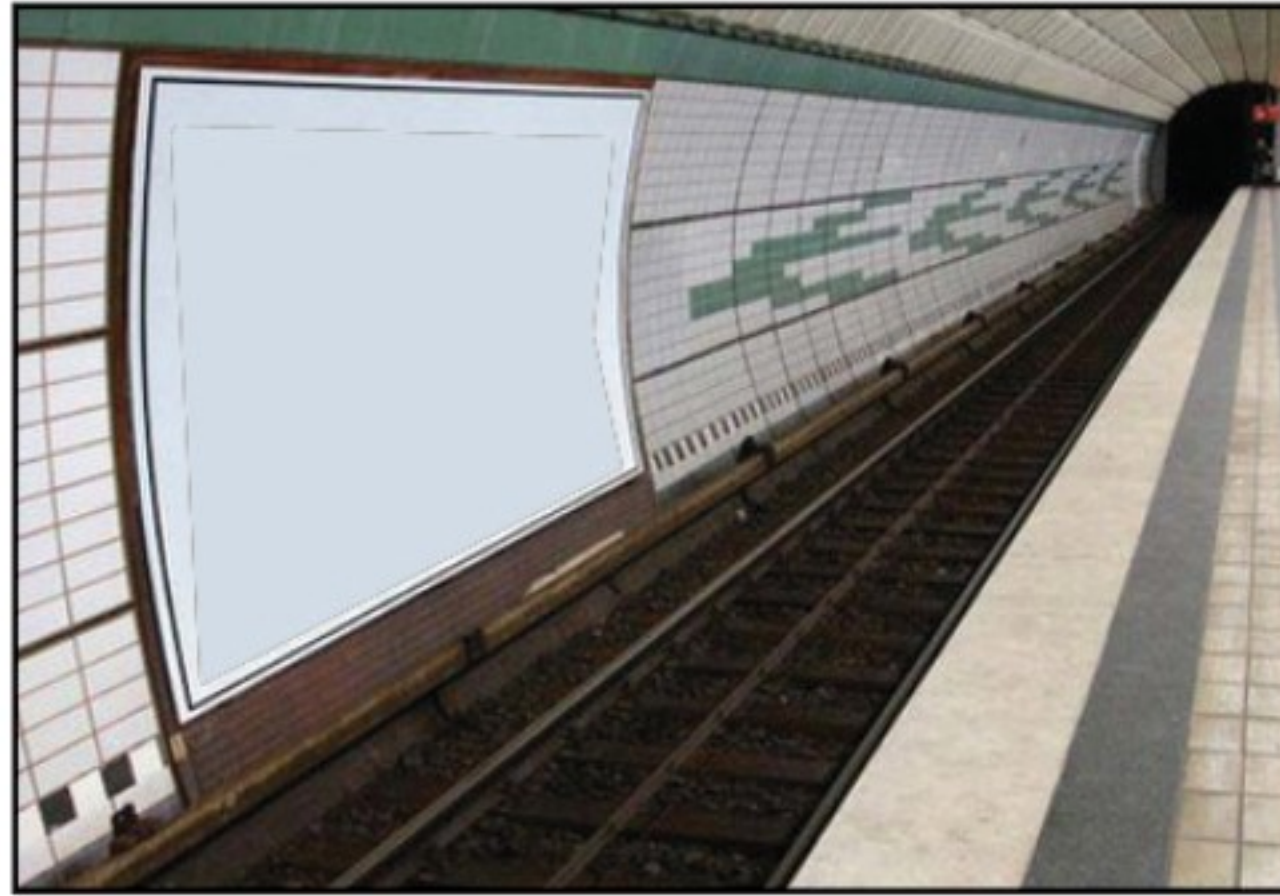

الشكل (١٠٧): إعلان داخل أنفاق المترو.



الشكل (١٠٨) : ملصق للفنان عاصم جاها عن الذكرى المئوية للمملكة العربية السعودية .

٢- الإعلانات على المباني : ولهذا النوع من الإعلان أكثر من طريقة، الطريقة الأولى على أحد جدران المباني والمهيئة أساساً لهذا الغرض وتتم إما بالرسم المباشر على المساحة الخالية أو بالملصقات أو باللوحات ذات الصناديق المعدنية المضيئة الشكل، أما الطريقة الثانية فيكون الإعلان على سطح المبنى، الشكل (١٠٩) .



الشكل (١٠٩) : بعض الإعلانات على أسطح المباني .

٣- الفوانيس الإعلانية على أعمدة الإنارة: وهي عبارة عن أشكال مجسمة تثبت على أعمدة الإنارة، وتكون مصنوعة من الزجاج أو البلاستيك أو المعدن، وهي منتشرة أكثر من غيرها من أنواع الإعلانات نظراً لرخص تكلفتها وتأخذ في بعض الإعلانات الشكل المنتج. الشكل (١١٠).



الشكل (١١٠): الإعلان على أعمدة الإنارة.

٤- إعلانات السوسيت: وهو تصميم فرنسي عبارة عن إعلان مضيء داخل صندوق من الزجاج أو الألمنيوم شفاف من الجهتين وداخله الإعلان مطبوع على ورق أو فليكس ويثبت على الأرض وعادة ما يكون في الرصيف الأوسط وعلى مستوى نظر قائدي المركبات. الشكل (١١١).



الشكل (١١١): إعلانات السوسيت.

٥- إعلانات الطرق السريعة: وهي عبارة عن إعلانات مثبتة على أعمدة اسطوانية ضخمة وعادةً ما تكون في الطرق السريعة الشكل (١١٢) أو الجسور، لضخامة حجمها الشكل (١١٣).



الشكل (١١٢): إعلانات الطرق السريعة.



الشكل (١١٣): الإعلانات بين الجسور.

٦- البالون الإعلاني: وهو عبارة عن بالون مليء بالغاز إما مثبت على الأرض أو مرتفع في السماء ويأخذ عدة أشكال وغالباً ما يأخذ شكل المنتج نفسه، الأشكال (١١٤، ١١٥، ١١٦).



الشكل (١١٤): بالون إعلاني على الشكل باراشوت.



الشكل (١١٦): بالون إعلاني دائري.



الشكل (١١٥): بالون إعلاني لألعاب رياضية.

٧- إعلان المركبات: وهي عبارة عن إعلانات ملصقة أو مرسومة على المركبات والشاحنات ووسائل النقل المختلفة، الشكلين (١١٧) و (١١٨).



الشكل (١١٨): إعلان على المترو.



الشكل (١١٧): إعلان مميز على مركبة نقل.

ولا تنحصر أنواع الإعلانات فيما سبق فهناك أنواع أخرى منها الشاشات التلفزيونية وإعلانات الليزر والشرائح المتحركة واللوحات الإعلانبة المتحركة وغيرها.

إعلانات مبتكرة:

كما ذكرنا مجال الإعلان مجال خصب للإبتكار والتجديد، ووفق أنواع الإعلانات السابقة وغيرها من الإعلانات نجد حرص الشركات ومصممي الإعلان طرح كل ما هو جديد وغريب ومثير في هذا المجال، الأشكال (١١٩، ١٢٠، ١٢١، ١٢٢).



الشكل (١٢٠) : شاشة إعلانية على سيارات الأجرة.



الشكل (١١٩) : إعلان في إحدى محطات الباص.



الشكل (١٢١) : إعلان عن مضار القيادة بتهور والانشغال أثناء القيادة.

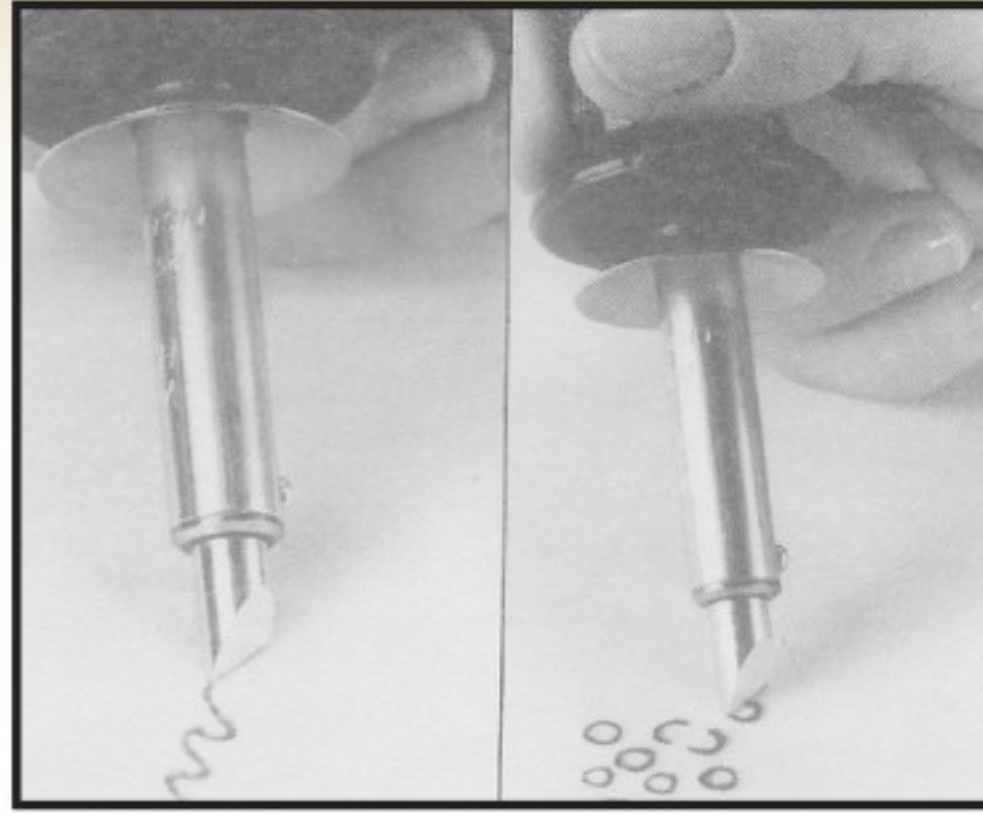

الشكل (٧١) : الرسم بالقلم .

الشكل (٧١) : عندما نريد أن نحرق الخشب على الشكل دوائر، نقوم برسم نصف دائرة كحرف "C" بالإنجليزية، ثم نكمل النصف الآخر. وعندما نريد رسم خطوط متعرجة أو منحنية، فإننا نستخدم الرأس مع نصف النصل . لاحظ أن مسك مقبض الأداة "القلم" في الحالتين يتم بشكل مائل قليلاً .

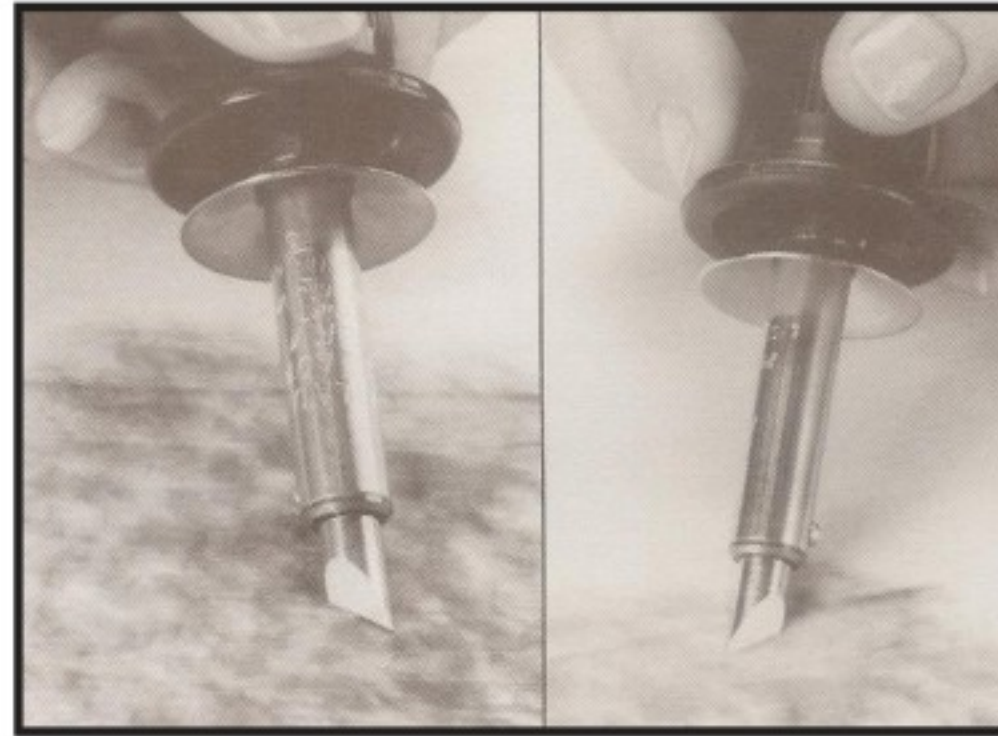

الشكل (٧٢) : تأثيرات الظل .

الشكل (٧٢) : نستخدم جانب الرأس، عندما نريد أن نعطي تأثيرات للظل . ويتم استخدام الجانب بشكل سريع كما يظهر في الشكل لإعطاء تظليل فاتح . ثم يعاد عليه وبنفس الكيفية لإعطاء تظليل غامق . كما ذكرنا سابقاً يجب أن لا نضغط على الأداة "القلم" حتى لا يحترق الخشب .



الشكل (٧٣): أشكال مختلفة بالحرق على الخشب .

في الشكل (٧٣) نرى قطعتي خشب، استخدم فيهما طريقة الحرق على الخشب، بنفس الرأس الذي في الشكل (٧١)، وبالكميفية التي سبق التحدث عنها. فعلى اليمين رسمت فراشة، وعلى اليسار رسم ما يشبه ريش الطاووس.

ثالثاً: الخطوات التطبيقية للحرق على الخشب

الخطوة الأولى: يجب أن نختار قطعة من الخشب ذو اللون الفاتح، ذلك لأن الأخشاب الغامقة لا تظهر عليها بوضوح عملية الحرق. وليكن الخشب الذي اخترناه خشب أبلأكاش سويدي بعرض ٦ ملليمتر، ومساحة ٣٠×٣٠ سنتيمتر. كما يجب أن نتأكد أن سطح الخشب قد نُعم جيداً، أو نقوم نحن بتنعيمه باستخدام ورق التنعيم "الصفرة" رقم (١)، ثم ننعّمها برقم (٠).

الخطوة الثانية: نختار أحد المناظر الطبيعية التي نريد حرقها على الخشب، أو نختار أحد الأشكال الزخرفية أو الصور التي نريدها.

الخطوة الثالثة: نرسم الشكل الذي اخترناه، ونحدد أماكن التظليل التي نريد أن نظهرها على الشكل المختار.



الخطوة الرابعة: نقوم بنقل الشكل أو الصورة المختارة إلى سطح الخشب، من خلال المهارات التي سبق أن تعلمناها في الرسم، وإذا لم نستطع يمكن أن نستخدم الورق الشفاف.



الخطوة الخامسة: نحدد بأداة "قلم الحرق الخطوط التي تحدد الأشكال التي رسمناها على قطعة الخشب، وذلك بالكيفية التي تعلمناها سابقاً.



الخطوة السادسة: نقوم بتحديد أماكن التظليل، ونحدث خطوطاً عرضية لتحديد كل الشكل، وإحداث التباين اللوني الموجود في عناصر الأشكال المكونة للطبيعة الصامتة.



الخطوة السابعة: بعد الانتهاء، نقوم بدهن اللوحة بالورنيش أو اللكر Lacquer أو رشه باللكر الشفاف اللامع أو المطفي، لحماية سطح اللوحة، ثم وضع إطار لها ومن ثم تعليقها.



⚠️ في أثناء عمليات الحرق يجب علينا الحذر الشديد عند استخدام أداة "قلم" الحرق، فأرأسه ذو درجة حرارة عالية جداً، تكون ما بين ٦٠٠ إلى ٨٠٠ درجة مئوية، الشكل (١٧٢). وهذا يعني أن مجرد لمسها أو الاقتراب منها قد تؤذي، وتؤدي إلى حروق مؤلمة في أيدينا أو أيدي من حولنا.

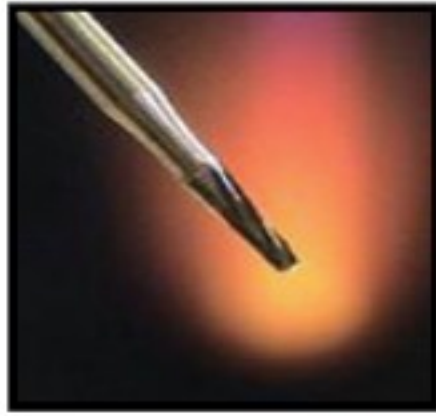

الشكل (٧٤).

الأمن والسلامة

الشكل (٧٤): لاحظ الوهج الحراري الصادر من رأس القلم. فلننتبه يجب الحذر عند وضع أداة "قلم" الحرق على الحامل الخاص بها، الموضح في الشكل (٦٧).

إذ يجب أن يضع الحامل فوق قطعة من السيراميك أو الحديد، وعدم ملامسة رأس القلم أو قطعة السيراميك حتى يتم التأكد تماماً من برودتها. ولا يتم ذلك إلا بعد ١٥ دقيقة على الأقل من فصل التيار الكهربائي عن القلم.

تعرفنا على الطرق الفنية لممارسة الحرق، ومن خلال ممارستنا لها يمكننا التعرف على قدرة الفنان ومهارته في استخدام أداة الحرق، وللتدرب على ذلك أمامك لوحة فنية الشكل (٧٤)، قمنا بتقسيمها إلى أجزاء في الشكل (٧٥)، حاول معرفة الأجزاء التي قصت من اللوحة.

جماليات الحرق على الخشب



الشكل (٧٥): لوحة لأحد الفنانين.



الشكل (٧٦): قسمت اللوحة السابقة لأجزاء مكبرة، نلاحظ قدرة الفنان على إحداث تباينات لونية تبدأ بالبني المصفر وتتدرج حتى البني الغامق جداً (ما يشبه اللون الأسود).

نشاط (١)

لنتخير أحد الزخارف الإسلامية الهندسية، وننقلها إلى أسطح وجوانب أحد الصناديق الخشبية، بواسطة أدوات الحرق على الخشب عبر الخطوات التالية:



(٣)



(٢)



(١)

الشكل (٧٧): شريط يمثل تدرج لوني.

نشاط (٢)

في الشكل رقم (٧٧)، نلاحظ شريط يمثل تدرج لوني بدءاً من اللون البيج على اليمين، لتزداد درجته تتجه نحو اللون الأسود، فيتحول إلى بني فاتح، ثم بني غامق، حتى يكون في النهاية بني مسود أي قريباً من اللون الأسود أكثر من قربه إلى اللون البني. وهذا ما يمكن أن نشاهده في لوحات الحرق على الخشب. وفقاً لهذا التدرج اللوني، لنحاول أن نصف اللوحة في الشكل (٧٦) لنبرز المناطق الفاتحة والمناطق الغامقة، ودرجات اللون البني الموجودة في اللوحة، وكيف استطاع الفنان أن يبرز التباين اللوني، وكيف ستكون اللوحة بدون التباين اللوني، أي لو كانت بلون أو لونين.

نشاط (٣)

من خلال الشبكة العنكبوتية (الانترنت) ، لندخل إلى أحد مواقع البحث ولنبحث عن أعمال فنية للحرق على الخشب . ولنحاول أن نبحث بمسمى "الحرق على الخشب" أو " **Wood Burning** " قم بجمع تلك الصور في ملف خاص ، وتناول بالوصف عمليين اثنين .

تقويم الوحدة

مجال أشغال الخشب

السؤال الأول:

ضع / ي علامة (✓) أمام العبارة الصحيحة، وعلامة (X) أمام العبارة غير الصحيحة فيما يلي :

- ١ . خشب الجوز من افضل الأخشاب الملائمة للحفر ألا أنه صلب بعض الشيء. ()
- ٢ . الأخشاب الصلبة كخشب الصنوبر الأبيض والأصفر وخشب الراتنجي وخشب السرو
وخشب الأرز. ()
- ٣ . للحرق على الخشب يجب أن نختار قطعة من الخشب ذو اللون الفاتح. ()
- ٤ . في الحرق على الخشب التدرج اللوني يبدأ من البيج ثم بني فاتح ثم بني غامق إلى البني المسود. ()

السؤال الثاني:

رتب خطوات الحرق على الخشب فيما يلي :

- () دهن اللوحة بالورنيش أو اللكر.
- () نختار أحد المناظر الطبيعية التي نريد حرقها.
- () نقوم بنقل الشكل أو الصورة المختارة إلى سطح الخشب.
- () نرسم الشكل الذي اخترناه ونحدد أماكن التظليل التي نريد أن نظهرها.
- () نختار قطعة من الخشب ذو اللون الفاتح.
- () نحدد بأداة قلم الحرق الخطوط التي تحدد الأشكال التي رسمناها.
- () نقوم بتحديد أماكن التظليل. ونحدث خطوط عرضية لتحديد كل شكل.

السؤال الثالث:

أختر الاجابة الصحيحة مما يأتي :

- عندما نريد أن نحرق الخشب على شكل دوائر .

١ . نرسم خطوط متعرجة .

٢ . نرسم نصف دائرة كحرف (C) بالإنجليزية .

٣ . نرسم خط منحنى .

- له عدة ألوان ، منها الذهبي وهو مثالي لحفر التفاصيل الدقيقة .

١ . خشب الجوز .

٢ . خشب البلوط .

٣ . خشب الورد .

- قلم وأداة الحرق على الخشب مكون من :

١ . السلك الكهربائي .

٢ . مقبض قلم الحرق على الخشب .

٣ . رؤوس قلم التحديد .

٤ . جميع ما ذكر .

الوحدة الثالثة

مجال النسيج



الوحدة الثالثة: مجال النسيج

الموضوع: نسيج الكليم.





نسيج الكليم

الموضوع

نبذة تاريخية عن تاريخ الكليم

تعتبر صناعة الكليم من الصناعات التقليدية القديمة الراقية التي ارتبطت بحياة البداوة والرعي والزراعة ونقلت عبرها إرث الأمم، وهي صناعة جذورها ضاربة في أعماق التاريخ تتطلب كثيراً من الدقة والصبر، يشهد على ذلك علم الآثار والمتاحف العالمية التي تحمل على جدرانها صوراً ونماذج لتلك الصناعات، ويطلق عليها النسيج المصور أو التابستري. وتعتبر صناعة كليم التابستري TAPESTRY صناعة قديمة جداً تعود إلى ما يقارب عهود قدماء اليونان؛ حيث اعتبر الكليم وسيلة من الوسائل التي اعتمد عليها علماء التاريخ في دراسة عادات وتقاليد المجتمعات في الماضي وأُعتبرت كوسيلة من وسائل التعبير المرئي على مدار هذه العصور. وقد وجدت أول قطعة كليم في الحفريات المصرية في مقابر بني حسن ويرجع صنعها إلى عام ٣١٩٠ ق.م. في البدء لم تكن صناعة الكليم تعتمد على تصميم مسبق قبل عملية النسيج، بل اعتمدت على فطرة الحرفي وقدراته الخاصة، ثم ومع التطور الصناعي والتقني، وبروز دور الأنسجة كداعم اقتصادي في المجتمع خُصصت لها مصانع خاصة تعني بتصميمها ونسجها بعناية لتتوافق مع احتياجات السوق.

ماهو الكليم؟

هو عبارة عن بساط مسطح " flate weaves " في مساحات مستطيلة من نسيج خشن لا وبر له، وتكون رسوماته من الوجهين على هيئة واحدة، ويتكون إما من أشرطة مقلمة ذات لون موحد أو عدة ألوان. وقد تكون متوازيات لها ألوان وأشكال مختلفة هندسية أو نباتية من الصوف الطبيعي أو المصبوغ وقد تكون من القطن أو الحرير، كما تستخدم بقايا الأقمشة كذلك في صناعة الكليم.

الفرق بين الكليم والسدو

نسيج الكليم " kilim " نوع من أنواع النسيج الشعبي الذي تميز بنسجه مجتمع البادية القروي، وهو لا يختلف كثيراً عن السدو الشعبي؛ إلا في كون خيوط السدى في نسيج السدو أكثر تقارباً، أما في الكليم فتكون خيوط السدى على مسافات متباعدة نوعاً ما، وقد أستخدم الصوف في الغالب في نسيج السدو أما الكليم فدخل في نسجه خامات كثيرة مصنعة وطبيعية كبقايا الأقمشة بمختلف أنواعها، و يغلب التقليل على نسيج السدو؛ أما الكليم فيزخرف بزخارف هندسية أو نباتية أو خطية غالباً ما ترتبط بالمنطقة التي يعيش فيها الناسج؛ حيث يتأثر بيئته المحيطة.

الشكلين (٧٨ - ٧٩) .



الشكل (٧٩) : نول الكليم ويلاحظ فيه تباعد خيوط السدى بما يتناسب مع التصميم المرسم .



الشكل (٧٨) : نول السدو الأفقي ويلاحظ فيه تقارب خيوط السدى ببعضها .

تحليل فني لقطعة نسيج من التراث السعودي



تطلبت الحياة في الصحراء الاعتماد على النفس والصبر، فنسج البدوي حاجياته بما يتوفر لديه من إمكانيات بسيطة، أنتج منها قطع تراثية رائعة الشكل (٨٠).

الشكل (٨٠): قطعة كليم من التراث السعودي بالصوف.

هي قطعة تشبه الكلیم منسوجة من الصوف بأقلام طولية نُسجت أرضيتها باللحمات غير الممتدة أستخدمت في أطرافها اللحمات الممتدة لتكون البرسل، وقد غلبت الخطوط الطولية التي تتخللها الزخارف الهندسية بأشكال مثلثة مصفوفة ومكررة بأسلوب الزخرفة المعتمد على التقابل بالرأس، كان اللون الأحمر السائد استخدامه في المنسوجات الشعبية السعودية هو الغالب في لون القطعة بتدرجاته المختلفة، التي تحمل في محتواها دفء الصحراء الذي مزج بلمسات من اللون الأسود والأصفر. كأسلوب تزيين له طابع مميز، وتستخدم هذه القطعة كفرشة في أرضية الخيام.

نشاط (١)

- لنجمع صوراً لبعض القطع الشعبية التراثية ولنحلل محتواها من حيث :
اللون ، الزخارف ، الخامات المستخدمة .

الكليم حرفة يدوية عريقة

وتعتبر صناعة الكليم من الصناعات غير المكلفة؛ لأنها تعتمد على الخامات المتوفرة في البيئة، وقد أحتفظ الكليم بسماته المتميزة بطابعها التقليدي الشعبي، مع أنه يشهد في الوقت الحاضر تطوراً وتنوعاً ملحوظاً وإثراءً يتفق مع استخداماته الوظيفية، وذلك بتطعيمه بألوان ورسوم جديدة يعتمد فيها الناسج على استخدام اللحامات غير الممتدة ينسجها الحرفي من خياله الإبداعي، كخطوة لمواكبة التغيرات الحديثة في مجال النسيج ويسعى الحرفيون لتعليم أولادهم هذه المهنة منذ الصغر، ويعتبر الكليم من أهم المنتجات التي تنتجها بعض الدول العربية كالمغرب ومصر، يقول محمود علي : صانع سجاد يدوي من " كرداسة" في مصر والتي تعد من أشهر أماكن تصدير الكليم في العالم العربي، نبدأ في تعليم أولادنا كيفية شد الرسومات على النول من عمر أربع سنوات، فنقوم بتدريبهم لمدة عامين يبدأ بعدها الطفل العمل بيديه، يقول الناسج: هدفنا فقط جعل الطفل يواجه النول دون خوف أو رهبة، وبذلك يتعلم الصنعة من أولها. وتعتبر صناعة الكليم من الصناعات البارزة في مجالات التنمية الاقتصادية والاجتماعية التي تؤكد أهمية العمل اليدوي السابقة لصناعة السجاد الوبري، وهي تشبه إلى حد كبير نسيج الحصير البسيط. الشكل (٨١) .

هي حرفة تساهم في تنمية الاقتصاد:



الشكل (٨١) : حرفيون عراقيون يصنعون السجاد من الملابس القديمة في ورشة بمدينة بغداد، يصنعون منها السجاد والأكلمة بعد غزلها إلى قطع صغيرة. عكاظ، ١٨ / ٥ / ص (٢٣).

الفروق بين الكليم المنسوج بالصوف والكليم المنسوج من القطن

إن ما يميز الكليم المنسوج بالصوف انه قطعة نسيجية سميكة ومتينة مما يجعله أكثر مقاومة، أما الكليم القطني فيعتبر أقل سماكة وأرخص سعراً من كليم الصوف واقل مقاومة للزمن، إذ يتأثر بعوامل الحرارة والضوء والرطوبة. ويستعمل كليم الصوف كمعلقة حائطية أو بساط أرضي، وتطلق كلمة كليم على الأنسجة المنسوجة بلحمت غير الممتدة في الشكل خطوط متوازية بأساليب وزخارف متنوعة ويطلق عليه مسمى التابستري، أو الجوبلان وكذلك المرقوم أو الزربية المنسوجة من الصوف

وتستعمل بساطاً أرضياً، وقد ورد ذكر البسط والسجاد في القرآن الكريم قوله تعالى: ﴿وَزَرَابِيُّ مَبْثُوثَةٌ﴾^(١)، وهو من فراش أهل الجنة، وتتميز البسط على الكليم بنماذجها المنسوجة أو الرقمة التي تزينها. (الشكلين ٨٢ - ٨٣).



الشكل (٨٣): كليم منسوج بالخياط الصوفية.



الشكل (٨٢): كليم منسوج بالخياط القطنية.

ماهي اللحامات الغير ممتدة؟

تداخل خيوط العرضية بخيوط السدى الطولية بأسلوب النسيج المتبع، على النول تختلف باختلاف امتدادات التصميم وتأخذ مساحات متنوعة تتبع التصميم.

(١) سورة الغاشية آية: ١٦.

نشاط (٢)

- في ضوء التغير التقني والاجتماعي الحديث ظهرت زخارف مبتكرة وحديثة في نسج الكليم والبسط الحديثة، فلنبحث عبر الشبكة العنكبوتية، عن صور لها ولنحدد أهم المدن التي برعت في إنتاج الكليم.

نشاط (٣)

- تعددت طرق نسج البسط والسجاد وظهرت مسميات مختلفة لها تختلف باختلاف طريقة النسج المتبعة، والمنطقة ونوع الخامات المستخدمة.
لنبحث معاً عن أنواع من نسيج الكليم ومسمياتها المختلفة والتي تختلف باختلاف المناطق المنتجة لها لنلاحظ أوجه الشبه والاختلاف في الشكل (٨٤) من حيث:
اللون، الزخارف وهل للبيئة أثر واضح في ذلك؟



الشكل (٨٤): كليم من مدن عربية متنوعة.

ما الفرق بين نسيج السجاد ونسيج الكليم؟

١. الكليم متشابه من الوجهين ورقيق، أما السجاد له سطح وبري سميك وظهره مسطح.
٢. الكليم نسيج مسطح ناتج عن تداخل خيوط السدى بخيوط اللحمة، أما النسيج في السجاد فله ملمس وبري ناتج عن إضافة العقد الوبرية على سطح المنسوج.
٣. تكون اللحمتان في الكليم غير ممتدة على الشكل خطوط متوازية وفي نفس الاتجاه بالنسبة للون الواحد وفي اتجاه معاكس بالنسبة للون الآخر وذلك عند وجود اللحمتان المختلفتان الألوان توضع في اتجاهات معاكسة أما في السجاد فتكون اللحمتان ممتدة ومتصلة. الشكل (٨٥).

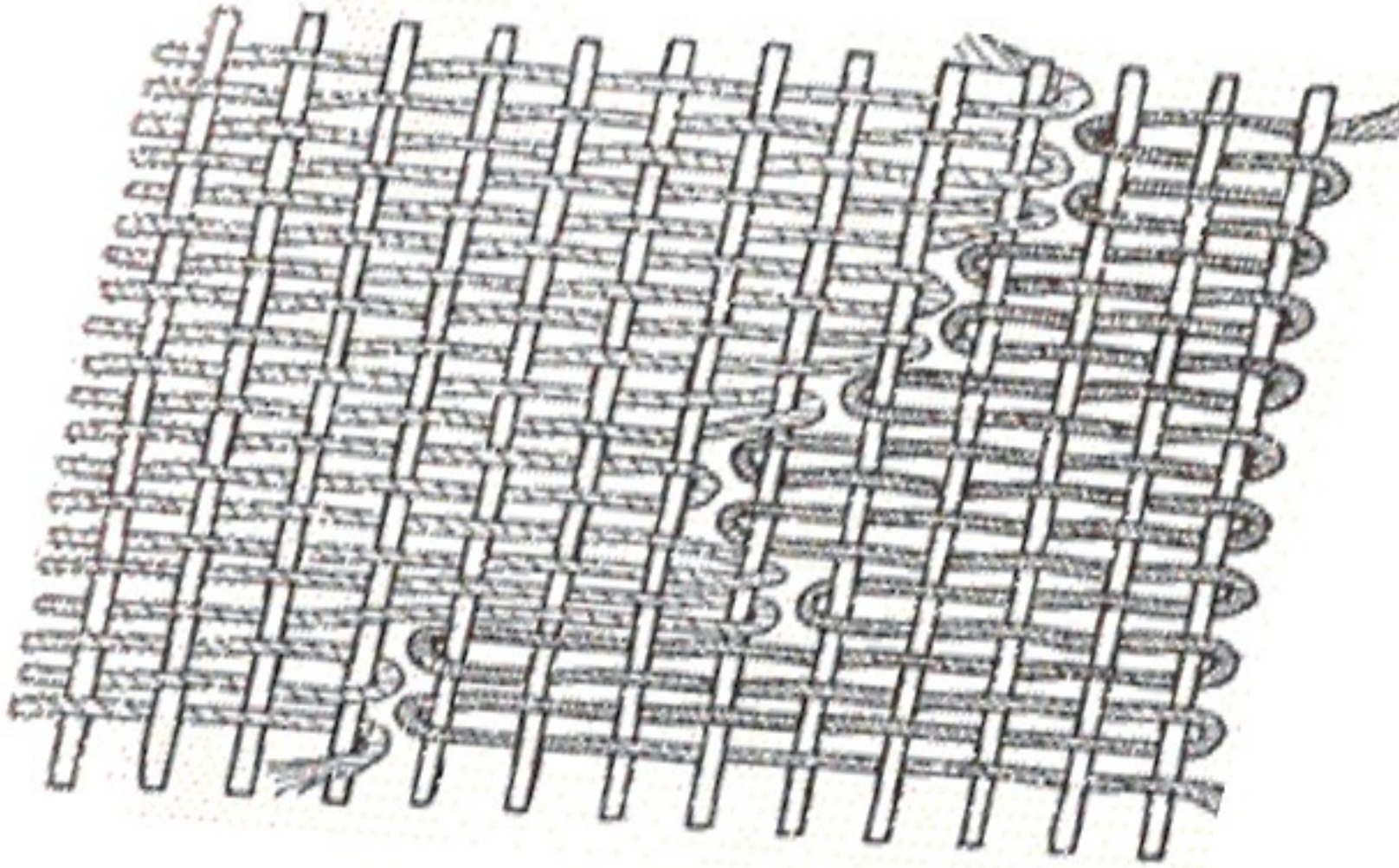

الشكل (٨٥): نموذج للتكوين النسيجي للكليم تظهر فيه امتدادات اللحمتان الغير ممتدة.

- ٤. تغلب الزخارف الهندسية التخطيطية على الكليم بينما تكون الزخارف النباتية الدقيقة هي الأكثر تواجداً في السجاد.
 - ٥. تظهر شقوق أو فتحات صغيرة في نسيج الكليم عند اتصال اللحامات الملونة ببعضها وكانت تعد عيباً في الماضي ولكنها تعتبر اليوم ضمن الخصائص الجمالية المميزة للكليم اليدوي.
- الشكل (٨٦).

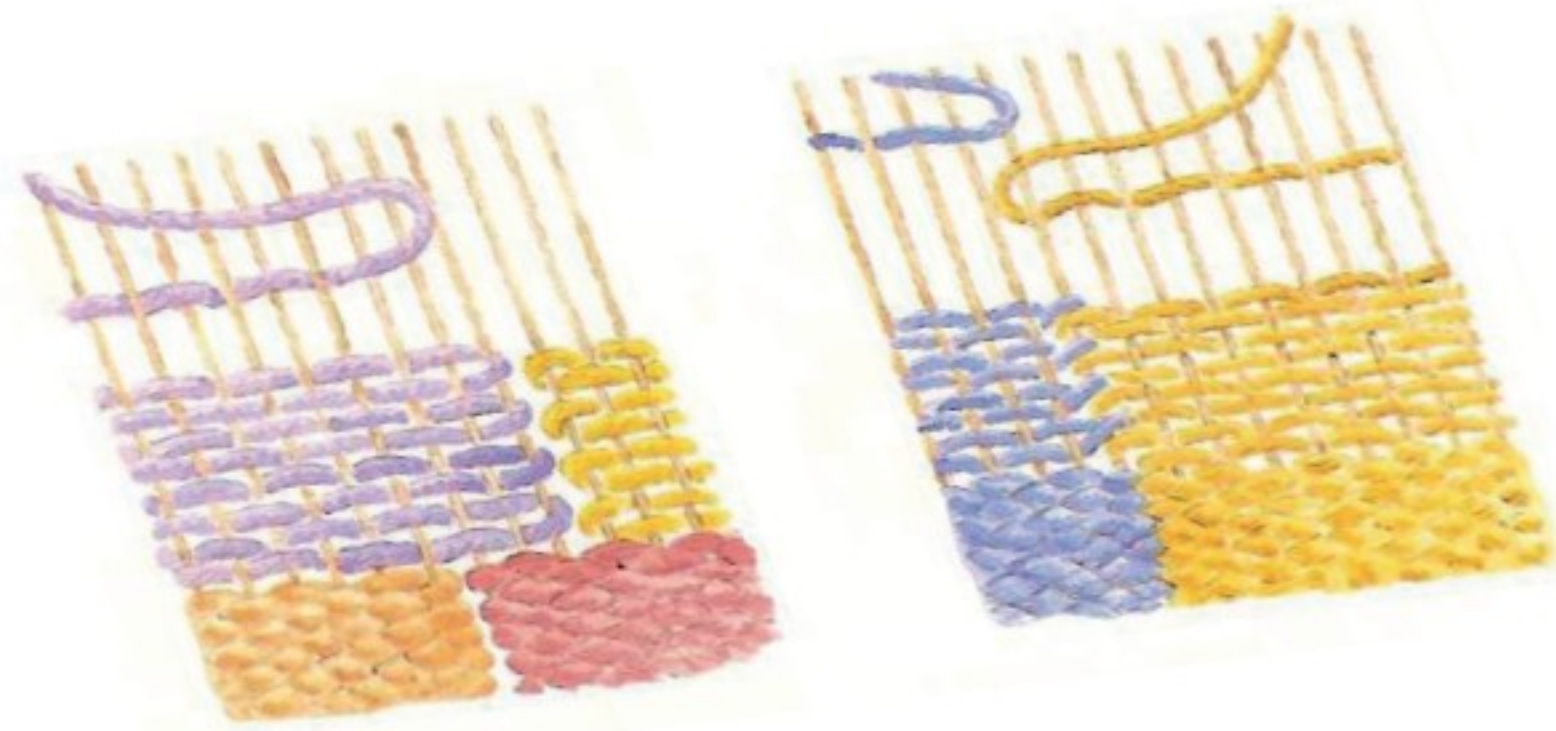

الشكل (٨٦): كيفية ظهور الشقوق في نسيج الكليم .

- ٦. الكليم أقل تكلفة من السجاد ثمناً في الخامات والعمالة ووفرة الإنتاج.
- ٧. يغلب الامتداد في الكليم على الخيوط العرضية (اللحمية) حيث تتداخل من أعلى ومن أسفل مع خيوط السدى بالتوالي .

نشاط (٤)

- نتيجة للتطور الحاصل في تكنولوجيا صناعة النسيج أصبحت المصانع تنافس الحرفي في إنتاجها، تمكن الصناع من تلافي الشقوق التي كانت تظهر في نسيج الكلیم اليدوي، وبالرغم من ذلك ظل للنسيج اليدوي مكانته، وازداد الإقبال عليه لنفكر معاً لما تغيرت النظرة إلى الشقوق في عيوب النسيج إلى خصائص جمالية الشكل (٨٧).



الشكل (٨٧): نسيج الكلیم.

طريقة معالجة الحرفي للشقوق الناتجة من اللحامات غير الممتدة

ينسج الكلیم بطريقة اللحامات غير الممتدة، في مساحات لونية متجاورة بحيث يكون لكل لون بكرة خاصة به، وبالتالي تحدث شقوق رأسية عند التقاء كل لونين مختلفين يمكن معالجتها بإدخال خيوط المجموعة الأولى ولفها حول الشقوق

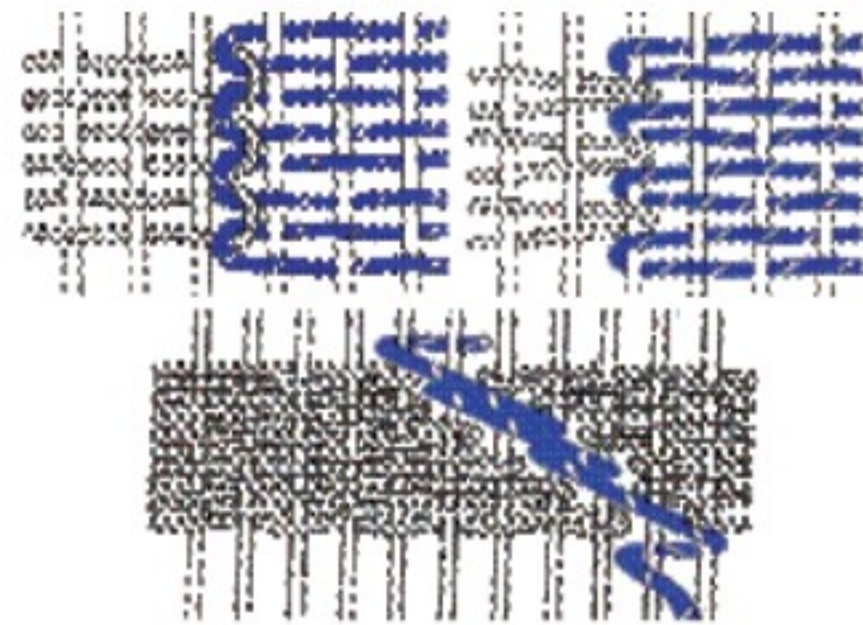

الشكل (٨٨): طرق معالجة الحرفي للشقوق الناتجة في نسيج الكلیم.

الموجودة في المساحات المفصولة ويطلق عليها اسم الخيط الفاصل، ثم تخاط بغرزة غير مرئية أو غرزة مرئية تساعد على إظهار جمال الكليم. الشكل (٨٨).

أثر البيئة على النسيج

نظراً لتطور تكنولوجيا الغزل والنسيج فإن أسعار النسيج بأنواعه أصبحت معقولة، وبتصاميم مختلفة تختلف باختلاف المكان الذي نسجت فيه؛ حيث تتأثر صناعة النسيج من حيث استخدام الألوان والزخارف ببيئة المكان الذي نُسجت فيه؛ لأن كل قطعة من النسيج اليدوي تعكس ذوق ناسجها وقدراته الفطرية والحرفية إضافة إلى نوعية الخامات المتوفرة، لتتلاءم مع أكثر الأذواق في المجتمع الذي يعيش فيه وتتلاءم مع احتياجاته، ومن



تلبيس مقاعد.



تغطية أرضيات.

الممكن أن تكون على شكل وسائد صغيرة أو لوحات حائطية أو مفارش أسرة أو ستائر للغرف لتضفي
جمالاً خاصاً على الزوايا التي توضع فيها.
الشكل (٨٩).



معلقات جميلة.



الشكل (٨٩): أساليب حديثة لتوظيف الكليم.

التأثيرات النسيجية في الكليم غير ممتد اللحمة

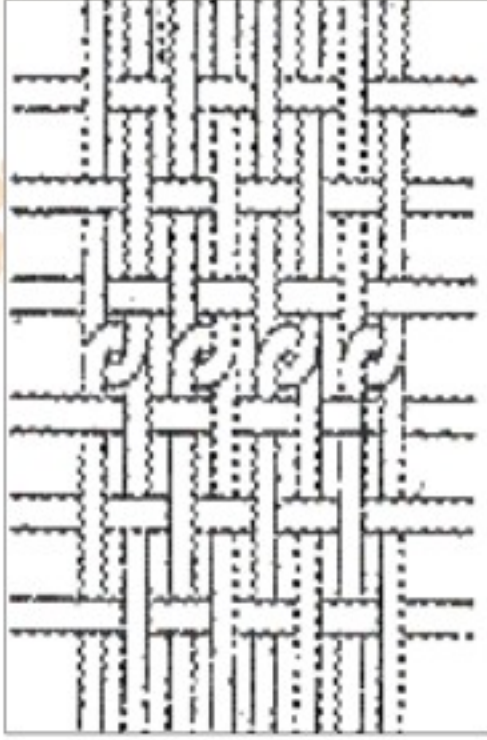

يتميز نسيج الكليم غير ممتد اللحمة ببعض الخصائص المميزة له: التي تنتج بسبب تغيير لون الخيوط وتقنية العمل (١/١ ، ٢/١ ، ٣/١) وهكذا).

(أ) سطور رأسية متنوعة تظهر على سطح النسيج وينتج من تغيير اتجاه خيط اللحمة مما يؤدي إلى ظهور سطور أفقية.

الشكل (٩٠).

(ب) تغيير أفقي في اتجاه خيط السدى يؤدي إلى ظهور سطور رأسية.

الشكل (٩١).

الشكل (٩٠) : تقليد رأسي.



الشكل (٩١) : تقليد أفقي.



طريقة نسيج قطعة من الكليم المزخرف

الخطوة الأولى:

نقوم بإعداد تصميم مبدئي على ورقة خارجية بزخارف غير منتظمة، ونمرره تحت خيوط السدى على نول من الكرتون على مساحة ١٥ × ٢٠ سم.



الخطوة الثانية:

اختيار مجموعة لونية مناسبة، تتقارب مع ألوان الكلیم الشعبي، وغالباً ما تكون من الألوان الصريحة وبخامات مختلفة.



الخطوة الثالثة:

نلون التصميم باستخدام ألوان الفلوماستر الملونة على خيوط السدى مباشرة، بنفس ألوان الخامات التي تخيرناها من قبل.



الخطوة الرابعة:

نبدأ العمل في نسج المساحات اللونية بأسلوب ١/١ مساحة بعد أخرى بالتتالي بلحمت ممتدة حوالي أربعة أسطر.



الخطوة الخامسة:

نتابع العمل مع استخدام المشط لكبس الخيوط وتنظيمها عند نهاية كل صف من صفوف اللحمة.



الخطوة السادسة:

نتابع عملية النسيج بنفس الأسلوب مع الحرص على عدم شد خيوط اللحمة حتى لا تتأثر مساحات النسيج، يتغير شكله.

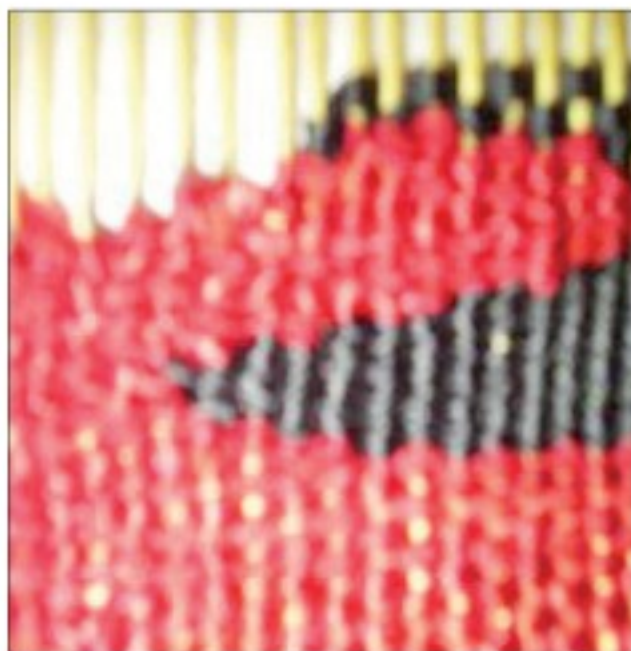

الخطوة السابعة:

نكمل العمل في القطعة النسيجية حتى تنتهي تماماً، نلاحظ الشقوق الناتجة من تحول مسار النسيج ونقوم بخياطتها من الخلف باستخدام خيوط من مجموعة الألوان المستخدمة في النسيج.



الخطوة الثامنة:

نقوم بعقد خيوط اللحمة من الخلف بعد انتهاء عملية النسيج ثم نقص الخيوط الزائدة ونعقدها.

أمامنا قطع نسيج منتهية باللحمتا غير الممتدة.
الشكل (٩٢).

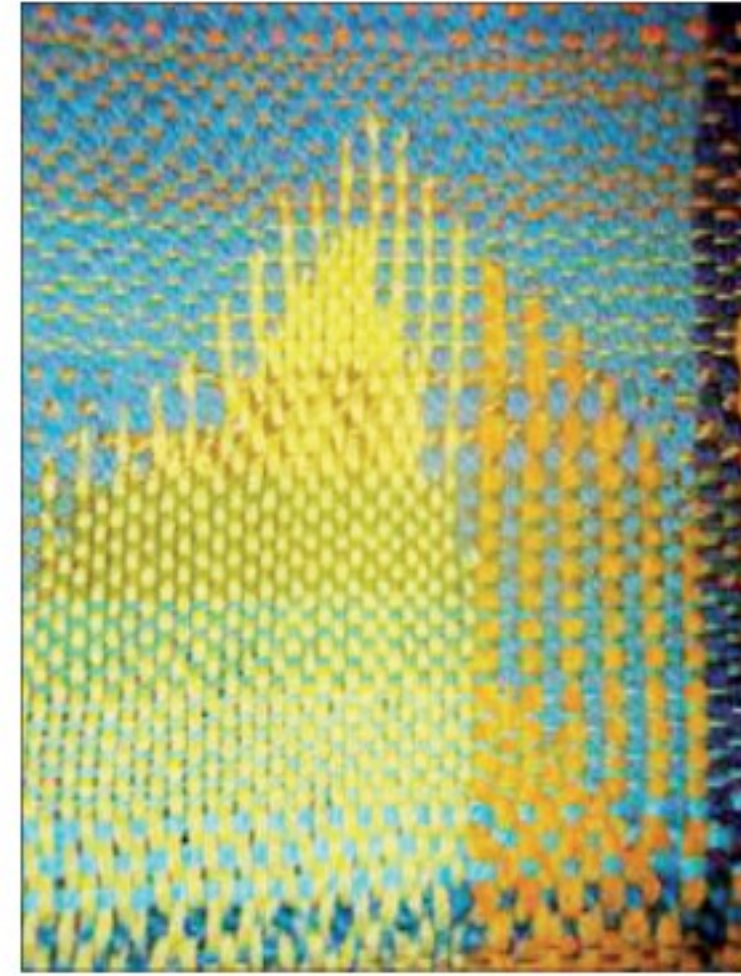

الشكل (٩٢): قطع نسيج منتهية بطريقة اللحمتا الغير ممتدة.

توظيف الناتج بالشكل الذي نرغب الشكل (٩٣).



الشكل (٩٣): حقيبة وأساور منسوجة بأسلوب اللحمت غير الممتدة.

نشاط (٥)



الشكل (٩٤): منسوجة جمالية للفنان محمد الجمل.

تمكن الفنان المصري محمد عبدالله الجمل من استخدام خيوط النسيج في إبداعات فنية متنوعة الشكل (٩٤) عبر بها عن رؤيته الخاصة في تشكيل علاقة بين الواقع والنسيج ممثلة في التداخلات اللونية الناتجة من دمج الخيوط مما منح النسيج عمقاً جمالياً وفنياً، لنحلل هذه الجماليات من حيث:

١. التمازج اللوني
٢. ملمس الخامات
٣. التنوع في المساحات.

معلقة من نسيج الكلیم المتداخل الشكل (٩٥) .



الشكل (٩٥) : معلقات جمالية .

تقويم الوحدة

مجال النسيج

السؤال الأول:

١. أذكر / ي نبذة تاريخية مختصرة عن نسيج الكليم.

.....
.....

٢. ما الفرق بين الكليم والسّدو؟

.....
.....

٣. أذكر / ي باختصار خطوات نسج قطعة من الكليم؟

.....
.....

السؤال الثاني:

ضع / ي علامة (✓) أمام العبارة الصحيحة، وعلامة (X) أمام العبارة غير الصحيحة فيما يلي :

١. الكليم هو عبارة عن بساط مسطح في مساحة مستطيلة من نسيج خشن لا وبر له. ()
٢. لا يوجد فرق بين نسيج الكليم ونسيج السجاد. ()
٣. تعتبر صناعة الكليم من الصناعات اليدوية المكلفة. ()
٤. أول قطعة كليم وجدت في الحفريات المصرية ويرجع صنعها إلى عام ٣١٩٠ ق.م. ()
٥. يميز الكليم المنسوج بالصوف أنه قطعة نسيجية سميكة ومتينة. ()
٦. الكليم أعلى تكلفة من السجاد ثمناً بسبب الخامات والعمالة ووفرة الانتاج. ()

المشروع الفصلي

المشروع الفصلي

أهداف المشروع الفني

- ١- تنمية مهارات التفكير الإبداعي لدى الطالب / الطالبة .
- ٢- تشجيع الطالب / الطالبة على التفكير بطريقة غير مألوفة من خلال تعريفه بالفن المفاهيمي .
- ٣- دمج بين المجالات الفنية التي تم دراستها خلال الفصل الدراسي بتطبيق فكرة مفاهيمية في المشاريع الفنية لدى الطالب / الطالبة .
- ٤- منح الطالب / الطالبة القدرة على تحديد متطلبات تنفيذ الأفكار المفاهيمية من الخامات والأدوات المستخدمة في العمل الفني .
- ٥- تبادل الخبرات الفنية بين الطلبة في المشاريع الفنية الجماعية .
- ٦- دعم الاتجاهات الإيجابية لدى الطلبة نحو الإبداع والتفكير الإبداعي .
- ٧- إكساب الطالب / الطالبة القدرة على الإحساس بالمشكلات وتقديم حلول لها بطرائق إبداعية .
- ٨- مناقشة العلاقات بين القيم التشكيلية المتوفرة في الأعمال الفنية التي ينتجها الطالب / الطالبة .
- ٩- التعبير عن الانفعالات الوجدانية، وملاحظة المعاني التعبيرية في الشكل واللون والتجسيم في العمل الفني .
- ١٠- إكساب الطالب / الطالبة مهارات التخطيط والتفكير للمشاريع الفنية .
- ١١- إكساب الطالب / الطالبة القدرة على التشكيل بالخامات المتعددة في الإنتاج الفني .

استمارة تنفيذ المشروع الفصلي

اسم المشروع

نوع
المشروع

فردي

جماعي

فكرة المشروع

-
-

اهداف المشروع

-
-

تخطيط فكرة العمل

وصف المشروع

ال خامات والأدوات

مراحل تنفيذ المشروع

طرق إخراج وعرض المشروع

قيمة المشروع الجمالية والنفعية

أسباب عدم التنفيذ:

.....

لم يُنفذ

نُفذ

التقويم:

النقد الفني والتقييم:

٣٦١
وزارة التعليم

Ministry of Education

2022 - 1444

المصطلحات

١ - مجال المعادن:

الشكل المجسم: عبارة عن الشكل الذي يستدل على هيئته من خلال أبعاده الثلاثة (الطول والعرض والارتفاع)، ويعرف هندسيا بأنه جزء من الفراغ محدود بسطوح تسمى أوجه المجسم وقد يكون معتماً أو شفافاً.

التشكيل المعاصر: عبارة عن استغلال ماهو متاح من خامات مستحدثة قدمتها التكنولوجيا الصناعية للفنان مراعيًا إمكاناتها وكيفية تطويعها لخدمة العمل الفني.

الحركة البنائية " الإنشائية ": عبارة عن التعبير عن الآلة أو تجميلها وتهدف إلى لفت نظر الجمهور إلى عالم الصناعة الذي سيطر على المجتمع وتسعي إلى تكريس الفن إلى عالم الصناعة.

المعادن المستهلكة: عبارة عن فضلات وبقايا المعادن التي تتوفر نتيجة التصنيع والتشكيل أو نتيجة الاستعمال اليومي بالمنازل.

المعدن: عبارة عن مادة صلبة متجانسة تكونت بفعل عوامل وله تركيب كيميائي ثابت ومميز. الفلز: عبارة عن نوع من المعادن أو عنصر له بريق ولمعان مميز، وقابلية للطرق والسحب وجيد التوصيل للكهرباء والحرارة.

الملمس: عبارة عن التأثيرات المختلفة الناتجة على الأسطح الخارجية للأشياء.

الايتمان: عبارة عن احد المعادن الجديدة وهو خليط مجموعة من الفلزات وهي الفضة والرصاص والزنابق والقصدير ويصنف بين المعادن بعد الفضة لذا يعتبر من المعادن النصف ثمينة.

النحاس: عبارة عن فلز من أقدم الفلزات التي عرفها الإنسان، لونه احمر إلى برتقالي، وهو سهل التشكيل يستطيع الحرفي تحويله إلى أشكال متنوعة وزخرفته بالنقوش الجميلة.

النحاس الأحمر: عبارة عن معدن ذو لون أحمر باهت يميل قليلاً إلى اللون الأصفر، ويتصلب كلما استعمل أو طرق ولكنه يسترد ليونته.

الضغط على النحاس: عبارة عن إحداث اثر على سطح النحاس بالضغط اليدوي بواسطة مضاغط خاصة تساعد على إبراز النحاس من جهة إلى الخارج أو الداخل.

مضاغط النحاس: عبارة عن أدوات تباع جاهزة تحت اسم أدوات الضغط على المعادن وهي متعددة الرؤوس والاستخدام حيث كل أداة لها استخدام معين، وجميعها تعمل على إبراز العناصر على سطح النحاس.

الغائر: عبارة عن إحداث اثر في سطح المعدن من الأمام أعمق من السطح ويتم ذلك من خلال دق المعدن من الخلف أو الضغط عليه .

البارز: عبارة عن إظهار أثر فوق سطح المعدن من الأمام أعلى من السطح ويتم ذلك من خلال دق المعدن من الخلف أو الضغط عليه .

التطعيم: عبارة عن إضافة معدن ثمين أو أحجار كريمة إلى المعدن المشغول ويمكن إضافة أسلاك بلون آخر بهدف تزيينه وتحويله إلى معدن ثمين .

التعتيق: عبارة عن إضافة مواد كيميائية على المشغولات المعدنية لتكسيبها لونا يماثل لون الأواني الأثرية القديمة .

التعتيق الكيميائي: عبارة عن استخدام المحاليل أو الأكاسيد التي تتفاعل مع النحاس وتعمل على أكسدته فتغير لونه وتكسيبه ألوان متعددة .

التقيب: عبارة عن تشكيل الألواح المعدنية إلى أشكال منبعجة بالدق عليها من القاعدة وينتهي عند المحيط الخارجي للشكل .

اللباد: عبارة عن قطعة من القماش الوبري مصنوع من وبر الجمل أو الخروف ذات سماكات مختلفة ويستخدم لحماية النحاس أثناء الضغط عليه .

الورنيش: عبارة عن طلاء شفاف يستخدم في تلميع السطوح وحمايتها من العوامل الجوية كالحرارة أو الرطوبة .

تشكيلات زخرفيه: عبارة عن عناصر أو وحدات زخرفيه مستمدة أشكالها من الزخرفة النباتية أو الهندسية أو الخطية .

التذوق الفني والجمالي: عبارة عن القدرة على الاستجابة للمؤثرات الجمالية تجعل مشاعر الشخص تتفاعل لها وتجعله يعيش معها ويستمتع بها .

العلاقات التشكيلية: عبارة عن العناصر المكونة للشكل العام في الفن التشكيلي ويكون تذوقها عن طريق الرؤية، كالخط والخطوط والكتل والملمس... الخ .

القيم الفنية: عبارة عن صفات الموضوع والظواهر المادية وهي تتحدد في إطار تفهم قواعد وأصول العمل الفني وأساليب تطبيقه وما يحمله من عناصر التصميم والتكوين .

القيم الجمالية: عبارة عن المعاني والأحاسيس المرتبطة بالقيم الفنية ومدى الاستجابة لما يشاهد وتفهم المعاني الحقيقية للجمال الفني .

٢- مجال الخشب :

أزاميل الحفر: أدوات حادة مصنوعة من الحديد، سمكها لا يتجاوز سُمك الأقلام العادية، ذات مقابض مصنوعة من الخشب أو البلاستيك. ورؤوسها مختلفة الشكل، ولكل الشكل منها تأثيره المختلف على سطح الخشب.

تنعيم الخشب: مهارة أدائية تقوم خلالها باستخدام ورق خاص يسمى بورق "الصنفرة" حيث يمرر الورق على سطح الخشب مع الضغط عليه إما رأسياً أو أفقياً، وذلك لإزالة الشوائب المعلقة على سطح الخشب.

التكسية بالقشرة Wood Veneer: هي عملية تلبس أو تغطية الأسطح الخشبية الأقل جودة والرخيصة الثمن بطبقة رقيقة من خشب ثمين بهدف إكسابها أسطحاً جميلة في أليافها وتشكيلاتها.

الحرق على الخشب Wood Burning: الرسم على سطح الخشب باستخدام أقلام خاصة، ذات رؤوس مصنوعة من الحديد، يتم تسخينها عادةً عن طريق الكهرباء.

عصر النهضة: مصطلح يطلق على فترة الانتقال من العصور الوسطى إلى العصور الحديثة وهي القرون ١٤ - ١٦ حيث نزح العلماء إلى إيطاليا حاملين معهم تراث اليونان والرومان. وذلك العصر شمل تيارات ثقافية وفكرية بدأت في البلاد الإيطالية في القرن ١٤، وبلغ أوج ازدهارها في القرنين ١٥ و ١٦، ومن إيطاليا انتشرت النهضة إلى فرنسا وإسبانيا وألمانيا وهولندا وانكلترا وإلى سائر أوروبا.

منشار الأركت: منشار يستخدم لتفريغ مساحات مختلفة في وسط مساحة قطعة الخشب، ولذلك يوجد أنواع منه على الشكل حرف (U) اللاتيني، كما يوجد منه أنواع تعمل آلية تعمل بالكهرباء. الفهم المفاهيمي: هو حالة تحويل فكرة ما وجعلها ملموسة والبعد فيها عن المألوف باعتبارها الهدف الحقيقي للمشروع وأحد أهم جوانب العمل بحيث تترجم الفكرة باستخدام أي وسيط مادي وفق المهارات الفنية التي تم دراستها سابقاً ويطرح فيه قضايا فكرية - اجتماعية - أو قضية إبداعية أخرى.

٣- مجال النسيج :

الكليم : هو عبارة عن بساط مسطح (flat weaves) في مساحات مستطيلة من نسيج خشن لا وبر له، وتكون رسوماته من الوجهين على هيئة واحدة.

نسيج الكليم : نوع من أنواع النسيج الشعبي تكون فيه خيوط السدى على مسافات متباعدة نوعاً ما، يدخل في نسجه خامات كثيرة مصنعة وطبيعية كبقايا الأقمشة بمختلف أنواعها.

خيوط السدى : هي الخيوط المستخدمة في تسدية النول ويجب أن تكون قوية ومشدودة مثل الخيوط القطنية أو الدوبارة وغيره ويتوقف سماكة ذلك الخيط على حسب قطعة النسيج مقاسا واستخداماً.

اللحمة : هي الخيوط العرضية التي يتم النسيج بها والتي تعطي النسيج شكله المميز بتنوعها.

مفهوم النسيج : هو تقاطع وتعاشق خيوط طولية تسمى السدى مع خيوط عرضية تسمى اللحمة تقاطعاً منتظماً والذي يسمح بظهور اللحمت أو اختفائها مما يعطي التأثيرات النسجية التابعة لذلك

التعاشق، وهناك عدد كبير لأنواعه مثل: النسيج الممتد بجميع أنواعه، النسيج غير الممتد، النسيج المبردي، النسيج الأطلسي، النسيج الوبري والسجاد.

فهرس الأشكال

مجال : أشغال معادن .	
الصفحة	الموضوع الأول : الضغط على النحاس .
٢٦٩	الشكل (١) إبريق من النحاس مطعم بالفضة .
٢٦٩	الشكل (٢) إبريق من النحاس مطعم بالذهب والفضة .
٢٧٠	الشكل (٣) شمعدان من النحاس مزخرف .
٢٧١	الشكل (٤) لوحة للفنان محمد هلال .
٢٧٢	الشكل (٥) كيفية اكتشاف النحاس .
٢٧٢	الشكل (٦) مسبكاً مصرياً للنحاس في القرن (١٧) م .
٢٧٣	الشكل (٧) قطع من النحاس الخام الطبيعي .
٢٧٤	الشكل (٨) الضغط على النحاس .
٢٧٥	الشكل (٩) أدوات وخامات الضغط على النحاس .
٢٧٩	الشكل (١٠) أشكال تحدد نهاية الأزاميل التي بها يمكن عمل تشكيلات زخرفية .
٢٨٠	الشكل (١١) استخدام الأزاميل المزخرفة .
٢٨٠	الشكل (١٢) أدوات وخامات الضغط بالأزاميل المزخرفة .
٢٨٣	الشكل (١٣) أفكار للزخرفة على النحاس .
٢٨٤	الشكل (١٤) باب بواجهة نحاسية .
٢٨٥	الشكل (١٥) استغلال الخامات المستهلكة .
الصفحة	الموضوع الثاني : تعتيق المعادن .
٢٨٦	الشكل (١٦) تكوين حديث (مجموعة من الكتل) .
٢٨٦	الشكل (١٧) رأس ١٩٣١ م للفنان بابلوبيكاسو .
٢٨٧	الشكل (١٨) و (١٩) مفهوم الفن- الآلة .
٢٨٧	الشكل (٢٠) تكوين خطي ١٩٤٩ م .

٢٨٧	الشكل (٢١) فلنستمع ١٩٩٠م للفنان م،لفن .
٢٨٧	الشكل (٢٢) الاتحاد ١٩٦٨م للفنان دونالد .
٢٨٨	الشكل (٢٣) مجسم من نفايات معدنية .
٢٨٨	الشكل (٢٤) مجسم من كتل حديدية .
٢٨٨	الشكل (٢٥) تنظيم لقطع معدنية .
٢٨٩	الشكل (٢٦) الإنسان والطاقة للفنان أحمد نوار .
٢٨٩	الشكل (٢٧) تشكيل بالمعادن للفنان عجيب يوسف .
٢٩٠	الشكل (٢٨) مجسم للفنان صديق واصل .
٢٩٠	الشكل (٢٩) لوحة للفنان صديق واصل .
٢٩٠	الشكل (٣٠) مجسم جمالي .
٢٩٠	الشكل (٣١) مجسم جمالي .
٢٩١	الشكل (٣٢) تأثير الاكاسيد المختلفة على النحاس .
٢٩٢	الشكل (٣٣) شمعدان من النحاس القرن /١٤م .
٢٩٢	الشكل (٣٤) صحن من النحاس ، أواخر القرن /١٥م .
٢٩٢	الشكل (٣٥) إبريق من النحاس .
٢٩٣	الشكل (٣٦) التعتيق بالطريقة الأولى .
٢٩٣	الشكل (٣٧) التعتيق بالطريقة الثانية .
٢٩٤	الشكل (٣٨) التعتيق بالتسخين .
٢٩٤	الشكل (٣٩) و (٤٠) التعتيق باستخدام بودرة الجرافيت .
٢٩٥	الشكل (٤١) التعتيق باستخدام البوية .
٢٩٧	الشكل (٤٢) التعتيق باستخدام الورنيش .
٢٩٧	الشكل (٤٣) الأدوات والخامات .
٢٩٩	الشكل (٤٤) التعتيق باستخدام البوية .
٣٠٠	الشكل (٤٥) مجسم من حطام قطع الحديد .

مجال : أشغال خشب .

الصفحة	الموضوع الأول : الأثاث الخشبي وتزيينه بالحفر والقشرة .
٣٠٥	الشكل (٤٦) تعدد ألوان الخشب .
٣٠٧	الشكل (٤٧) طاولة مصنوعة من الخشب، زينت جوانبها .
٣٠٨	الشكل (٤٨) منتصف الطاولة من الأمام، مزينة بزخرفة منقوشة من عدة مستويات .
٣٠٩	الشكل (٤٩) محراب الجامع الأزهر .
٣١٠	الشكل (٥٠) ثلاثة أجزاء تفصيلية مكبرة للمحراب .
٣١١	الشكل (٥١) طبق خشبي محفور عليه زخارف نباتية، لفنان من أوزباكستان .
٣١١	الشكل (٥٢) كرسي مصحف عليه زخارف نباتية .
٣١٢	الشكل (٥٣) صندوق مصحف من العصر المملوكي .
٣١٢	الشكل (٥٤) الصندوق وهو مقفل الغطاء، وبجانبه صورة مكبرة للنقوش .
٣١٣	الشكل (٥٥) كرسي طراز لويس الخامس عشر من خشب الجوز المذهب ١٧٥٧ م .
٣١٣	الشكل (٥٦) أجزاء مكبرة من بعض الكراسي، والمزينة .
٣١٤	الشكل (٥٧) أحد الحرفيين يقوم بالحفر على قطعة خشبية .
٣١٤	الشكل (٥٨) الأدوات التي يستخدمها الفنان في الحفر على الخشب، مجموعة أزاميل .
٣١٥	الشكل (٥٩) أحد الفنانين الحرفيين، يقوم بالحفر .
٣١٦	الشكل (٦٠) نماذج مختلفة ومتنوعة، لأشكال محفورة .
٣١٦	الشكل (٦١) جذع شجرة (Log) .
٣١٧	الشكل (٦٢) تستخدم القشرة لتغطية الأسطح .
٣١٧	الشكل (٦٣) وتستخدم أيضاً لتغطية مساحات صغيرة .
٣١٧	الشكل (٦٤) باب خشبي مغطى بثلاثة أنواع من قشرة الخشب .
٣١٨	الشكل (٦٥) لوحين فنيين، منتجتين بقشرة الخشب .

الصفحة	الموضوع الثاني: الحرق على الخشب .
٣٢٣	الشكل (٦٦) قلم أو أداة الحفر على الخشب .
٣٢٤	الشكل (٦٧) رأس قلم التحديد .
٣٢٤	الشكل (٦٨) الرأس الأكثر استخداما .
٣٢٥	الشكل (٦٩) عمل الخطوط .
٣٢٥	الشكل (٧٠) تحديد عمق الضغط بالقلم .
٣٢٦	الشكل (٧١) الرسم بالقلم .
٣٢٦	الشكل (٧٢) تأثير الظل .
٣٢٧	الشكل (٧٣) أشكال مختلفة بالحرق على الخشب .
٣٣٠	الشكل (٧٤) لاحظ الوهج الحراري الصادر من رأس القلم .
٣٣١	الشكل (٧٥) لوحة لأحد الفنانين .
٣٣١	الشكل (٧٦) تفاصيل اللوحة السابقة .
٣٣٢	الشكل (٧٧) شريط يمثل تدرج لوني .

مجال : النسيج .	
الصفحة	الموضوع : نسيج الكليم .
٣٤٠	الشكل (٧٨) نول السدو الأفقي .
٣٤٠	الشكل (٧٩) نول الكليم .
٣٤١	الشكل (٨٠) قطعة كليم من التراث السعودي بالصوف .
٣٤٣	الشكل (٨١) حرفيون عراقيون يصنعون السجاد .
٣٤٤	الشكل (٨٢) كليم منسوج بالخياط القطنية .
٣٤٤	الشكل (٨٣) كليم منسوج بالخياط الصوفية .
٣٤٥	الشكل (٨٤) كليم من مدن عربية .
٣٤٦	الشكل (٨٥) نموذج للتكوين النسيجي للكليم .
٣٤٧	الشكل (٨٦) كيفية ظهور الشقوق في نسيج الكليم .
٣٤٨	الشكل (٨٧) الشقوق التي تظهر في نسيج الكليم .
٣٤٨	الشكل (٨٨) طرق معالجة الحرفي للشقوق .
٣٥٠	الشكل (٨٩) أساليب لتوظيف الكليم .
٣٥١	الشكل (٩٠) تقليد رأسي .
٣٥١	الشكل (٩١) تقليد أفقي .
٣٥٤	الشكل (٩٢) قطع نسيج باللحمت غير الممتدة .
٣٥٥	الشكل (٩٣) حقيبة وأساور منسوجة .
٣٥٥	الشكل (٩٤) منسوجة للفنان محمد الجمل .
٣٥٦	الشكل (٩٥) معلقات جمالية .

المراجع

المصادر:

- القرآن الكريم.
- السنة النبوية الشريفة.
- الإمام النووي (١٩٩٢). رياض الصالحين، المكتب الإسلامي، بيروت.

المراجع العربية:

- أبو الخير، جمال (١٩٩٧). مدخل إلى التربية الفنية، مكتبة الخبتي الثقافية، بيشة.
- الألفي، أبو صالح، (١٩٦٧)، الفن الإسلامي، دار المعارف، لبنان.
- إبراهيم، أحمد عبد الرحمن (بدون). أسس الزخارف، الهيئة العامة لشؤون المطابع الأميرية، طن، مصر.
- إبراهيم، فاروق وجدي، وآخرون). تاريخ الزخرفة للصناعات الزخرفية والنسجية، مطابع الشروق، طن، القاهرة، مصر.
- الابتكار والحرف اليدوية في العالم الإسلامي، مركز الأبحاث للتاريخ والفنون والثقافة الإسلامية، استانبول، ارسिका.
- زخارف الحرف اليدوية في العالم الإسلامي (الارابسك)، مركز الأبحاث للتاريخ والفنون والثقافة الإسلامية، استانبول، ارسिका.
- البسيوني، محمود (بدون). الفن في القرن العشرين.
- البسيوني، محمود (١٩٩٤). أسرار الفن التشكيلي، ط٢، عالم الكتب، القاهرة.
- البهنسي، عفيف (١٤١٨). من الحداثة إلى ما بعد الحداثة في الفن، دار الكتاب العربي، دمشق.
- البهنسي، عفيف (٢٠٠٣). الفن التشكيلي العربي، الأولي للنشر والتوزيع، دمشق.
- بينيت، نايجيل، (٢٠٠١)، الصخور والمعادن، دار الرشيد، دمشق، بيروت.
- بيومي، علي، (٢٠٠٢)، القيمة المعمارية والفن التشكيلي، دار الراتب، بيروت / لبنان.
- جاد، حامد جاد محمد، وآخرون (بدون). تاريخ الزخرفة للصناعات الزخرفية والنسجية، مطابع الأهرام التجارية، طن، مصر.
- جودي، محمد حسين، (١٤١٧). الرسم والأشغال اليدوية، دار المسيرة للنشر والتوزيع، عمان.
- جودي، محمد حسين (١٩٩٦). فنون وأشغال المعادن، دار المسيرة للنشر والتوزيع، عمان.
- جودي، محمد حسين (١٩٩٦). مبادئ في التربية الفنية وأشغال النحاس، دار المسيرة، عمان.
- حداد، زياد سالم وآخرون، (١٩٩٨)، النحت البنائي، دار الكندي، اربد، عمان.
- الحديدي، منى سعيد، علي، سلوى إمام (٢٠٠٥). الإعلان أسسه.. وسائله.. فنونه، الدار المصرية اللبنانية، القاهرة.

- الحربي، سهيل (٢٠٠٣). التصوير التشكيلي في المملكة العربية السعودية، الفن النقي، الرياض.
- حسين، خالد، (١٩٨٣). الزخرفة في الفنون الإسلامية، دار التراث الشعبي، بغداد، العراق.
- خضر، محمود يوسف، (٢٠٠٣). تاريخ الفنون الإسلامية، (ط ٢)، دار السويدي، أبو ظبي.
- خليل، عبد الرؤوف حسن، (١٤٠٥). متحف عبد الرؤوف حسن خليل، شركة النصر للطباعة والتغليف، جدة.
- خنفر، يونس (١٩٩٧). صناعة الأثاث والموبيليا، سلسلة الفنون التطبيقية، والهندسية، تكنولوجيا النجارة والديكور، دار الراتب الجامعية، بيروت، لبنان.
- دبس، محمد، (٢٠٠٢). معجم الكيمياء المصور، انتر ناشونال للنشر والطباعة، بيروت.
- زايد، أحمد صبري (بدون) - الزخارف دراسة مبادئ وأصول القواعد الزخرفية وعناصرها وأساليبها - دار الطلائع للنشر والتوزيع والتصدير، طن، القاهرة، مصر).
- زهران، محمد احمد، (١٩٦٥). فنون أشغال المعادن والتحف، مكتبة الانجلو المصرية، القاهرة.
- الشامي، صالح أحمد، (١٩٩٠). الفن الإسلامي، دار القلم، ط ١، دمشق، سوريا.
- شركة النصر للطباعة والتغليف (١٩٨٥). متحف عبد الرؤوف خليل، المقدمة، ط ١، جدة، المملكة العربية السعودية.
- شوقي، إسماعيل، (٢٠٠٠). مدخل إلى التربية الفنية، زهراء الشرق، ط ٢، القاهرة، مصر.
- الصايغ، سمير، (١٩٨٨). الفن الإسلامي، دار المعرفة، ط ١، بيروت، لبنان.
- طالو، محي الدين، (٢٠٠٢). أشغال يدوية تقليدية للهواة، دار دمشق، دمشق.
- طالو، محي الدين (٢٠٠٠). المرشد الفني إلى أصول إنشاء وتكوين الزخرفة الإسلامية، دار دمشق للطباعة والنشر والتوزيع، دمشق، سوريا.
- طالو، محي الدين (٢٠٠٠). الفنون الزخرفية، دار دمشق، ط ٦، دمشق، سوريا.
- طالو، محي الدين، (١٩٩٥). الفنون الزخرفية زخارف عبر التاريخ، دار دمشق للطباعة والنشر والتوزيع، ط ٥، دمشق، سوريا.
- طالو، محي الدين، (١٩٩٩). فنون زخرفية معمارية عبر مراحل التاريخ، دار دمشق، ط، دمشق، سوريا.
- عطية، محسن محمد (٢٠٠٤). اتجاهات في الفن الحديث، عالم الكتب، مصر.
- عطية، محسن محمد (١٩٩٧). اتجاهات في الفن الحديث، دار المعارف، مصر.
- عطية، محسن محمد (١٩٩٦). الفن وعالم الرمز، ط ٢، دار المعارف، مصر.
- عفيفي، فوزي سالم، (١٩٩٧). نشأة الزخرفة وقيمتها ومجالاتها، دار الكتاب العربي، ط ١، دمشق، سوريا.
- عفيفي، فوزي سالم (١٩٩٧). أنواع الزخرفة الهندسية، دار الكتاب العربي، ط ١، دمشق، سوريا.
- علام، نعمت إسماعيل، (١٩٨٣). فنون الغرب في العصور الحديثة، دار المعارف، مصر.
- عيسى، احمد محمد، (١٩٨٢). الفنون الإسلامية، دار المعارف، القاهرة.
- فاربي، ترجمة الخزامي - عبد الحكيم أحمد (٢٠٠٥)، فن الإعلان، دار الفجر، القاهرة.

- فارسي، محمد، (١٤٠٩)، قصة الفن في جدة، دار البلاد، جدة.
- فضل، محمد عبد المجيد، (٢٠٠٠). التربية الفنية مداخلها تاريخها وفلسفتها، النشر العلمي والمطابع، ط٢، الرياض، المملكة العربية السعودية.
- فياض، عبد الحفيظ، وآخرون، (٢٠٠٥). موسوعة الزخرفة المصورة، الأهلية للنشر والتوزيع ط١، عمان، الأردن.
- كتبي، زهير محمد جميل، (١٤١٣)، المعادن في التراث الإسلامي، (ط٢)، دار الفنون للطباعة والنشر.
- محمد، سعاد ماهر، (١٤٢٢)، الفنون الإسلامية، مكتبة الفنون التشكيلية، هلا للنشر والتوزيع، مصر.
- محمد، مصطفى حنفي، (١٤١٨). مجالات في التربية الفنية، دار المفردات للنشر والتوزيع والدراسات، ط١، الرياض، المملكة العربية السعودية.
- المفتي، أحمد (١٩٩٧). فن الزخرفة والتوريق، دار دمشق للنشر والتوزيع والطباعة، ط١، دمشق، سوريا.
- المهدي، عنايات، (١٩٩٤)، فن أشغال المعادن والصابغة، مكتبة ابن سينا.
- وارد، راشيل، (١٤١٨)، الأعمال المعدنية الإسلامية، دار الكتاب العربي، دمشق.
- يحيى، حسن، (بدون). الموسوعة العربية في الزخارف والرسوم الإسلامية، دار حراء، القاهرة، مصر.
- يوسف، حسين محمد، وآخرون، (بدون). فن ابتكار الأشكال الزخرفية وتطبيقاتها العملية، مكتبة ابن سينا للنشر والتوزيع والتصدير، طن، القاهرة، مصر.

الرسائل الجامعية:

- الجابري، عبد الله حميد، (٢٠٠٣). - الصياغة الوظيفية والجمالية للزخرفة الإسلامية كمدخل لإثراء التصميم في التربية الفنية - رسالة ماجستير غير منشورة، جامعة أم القرى، كلية التربية، قسم التربية الفنية.
- حلواني، إيمان عبد الله محمد (١٤٢٧): القيم الجمالية للتوليف في الفن التشكيلي كمصدر لإثراء التصميم في المشغولة الخشبية، رسالة ماجستير غير منشورة، قسم التربية الفنية، جامعة أم القرى، مكة المكرمة، المملكة العربية السعودية.
- الزهراني، معجب، (٢٠٠٤). الأبعاد الفكرية في الفن الإسلامي، رسالة ماجستير غير منشورة، جامعة أم القرى، كلية التربية، قسم التربية الفنية.

الدوريات:

- أجنحة الأرز- العدد - ٩٠ كانون الأول- كانون الثاني (٢٠٠٥ / ٠٦).
- مجلة القافلة، العدد الرابع، المجلد ٤٥ - ربيع الآخر (١٤١٧).
- البطراوي، عزت - مذكرة أسس الإعلان ونظرياته - جامعة أم القرى، مكة.
- حسين، سعيد سيد- مذكرة تكنولوجيا الإعلان - جامعة أم القرى، مكة.
- معرض الواعدات التاسع، (١٤٢٥)، اتليه جدة للفنون الجمالية، البنك الأهلي التجاري.
- معرض الفن التشكيلي النسائي الأول، (١٤٢٦)، الجمعية العربية السعودية للثقافة والفنون، فرع جيزان.

- منهج التربية الفنية (معاهد المعلمات) الصف الثالث .
- منهج التربية الفنية (معاهد المعلمات) الصف الثاني .
- معرض بقاعة الفن الإسلامي، (١٤٠٨)، زخرفة الفضة والمخطوطات عند المسلمين، مركز الملك فيصل للبحوث والدراسات الإسلامية، الرياض .
- الهيئة العليا للسياحة، (١٤٢٧)، روائع من مجموعة الفنون الإسلامية بمتحف اللوفر، المتحف الوطني، الرياض .

الموسوعات :

- الخطيب، احمد شفيق، (١٩٩٤)، اللدائن، " كتب الفراشة " ، مكتبة لبنان .
- العبيدي، سميرة دياب، (١٩٩٢)، موسوعة عالية الفنية لصناعة الزهور والأشغال اليدوية، المؤسسة الصحفية الأردنية، عمان .

- مطلق، رفيق، (١٩٨٧)، الحديد والفولاذ، " كتب الفراشة " ، مكتبة لبنان .
- موسوعة الزاد للعلوم والتكنولوجيا، ديداكو، برشلونة، اسبانيا، الجزء ٧ .
- موسوعة الزاد للعلوم والتكنولوجيا، ديداكو، برشلونة، اسبانيا، الجزء ٢ .
- الموسوعة العربية العالمية، (١٩٩٦) - مؤسسة أعمال الموسوعة للنشر والتوزيع - ج ١٧ .
- الموسوعة العربية العالمية، (١٩٩٦) - مؤسسة أعمال الموسوعة للنشر والتوزيع - ج ٢٣ .
- الموسوعة العربية العالمية، (١٩٩٦) - مؤسسة أعمال الموسوعة للنشر والتوزيع - ج ١٣ .
- الموسوعة العربية العالمية، (١٩٩٦) - مؤسسة أعمال الموسوعة للنشر والتوزيع - ج ٢٥ .
- الموسوعة العربية العالمية، (١٩٩٦) - مؤسسة أعمال الموسوعة للنشر والتوزيع - ج ١١ .
- الموسوعة العربية العالمية، (١٩٩٦) - مؤسسة أعمال الموسوعة للنشر والتوزيع - ج ١٨ .

المراجع الأجنبية :

- Hill, Simona (1999). Folk art Gifts, Lorenz Books, published in the USA by- New York.
- A childs, Ann (1999). Trash To Treasure " The Recycler's Guide to Creative Crafts". Leisure Arts, Printed in the United States of America.
- Case, Sandra Craham (2003) . Trash To Treasure " The Year's Best Creative Crafts". Leisure Arts, Printed in the United States of America.
- Case, Sandra Craham (2002) . Trash To Treasure " The Year's Cook -Williom A sons, (2003), How to Repaired.
- Restore Furniture, Joanna Lorens, Anness Publishing Ltd, London.

- Best Creative Crafts". Leisure Arts, Printed in the United States of America.
- Elliot, Marion. (2004) . Tin " 25 step-by- step practical ideas for hand- crafted tin work projects ". Anness publishing. Gohanna Lorenzo.
- Rhatigan, Joe. (2002) . The Decorated Frame. Sterling publishing lank books. U.S.A.
- Ganson. Anthony F. 2001 m. History of Art. Harry N. Abrams, Incorporated. New York.
- Gackson, Albert A Daveid Day, (1996), Care A Repair of Furniture, Harper Collins Publishers, London.
- House Hermes.(2002) m.The Ultimate Crafts Compendium.Anness Publishing. New York.
- Beverley, Deena, (1999) Tiling and Mosaics in a weekend.
- Massey, Peter (1999) beginner's Guide to Mosaic.
- Srender, Thomas, (2006), The Renlard Boob of Wood Working, Lark Books, Canada.



وزارة التعليم

Ministry of Education

2022 - 1444

الخطوة الرابعة:



قلب قطعة النحاس على الوجه الثاني، والبدء في تقبيب السطح وتجويفه. باستخدام مضغط مناسب حسب المساحة ثم يتم تكرار هذه العملية لنعمق الضغط أكثر فأكثر حتى نصل للمدى المطلوب.

الخطوة الخامسة:



بعد تقبيب النحاس تعاد مرة أخرى للتأكيد على خطوط التحديد حتى تصبح بارزة.

الخطوة السادسة:



ندوب قليلاً من الشمع ونصبه في الفجوات الخلفية من القطعة، أي في الأماكن الغائرة لتكسب الأجزاء المضغوطة سمك أو نستخدم صمغ السيلكون.

الخطوة السابعة:

يمكننا الآن توظيف قطعة النحاس بالشكل الذي نرغب .



نشاط (٢)

ما حدث في قطعة النحاس نوعان من التأثيرات، وهما الغائر والبارز. فلنبحث عن المفهومين السابقين.

ثانيًا : الضغط باستخدام الأزاميل المزخرفة :

يوجد بعض الأدوات المعدنية التي تحمل في نهاية طرفها المدبب بعض الرسومات الغائرة أو البارزة التي تحمل عند الضغط بها فوق سطح النحاس أشكالًا جاهزة لزهور أو نجوم أو عناصر مشابهة أو أشكال زخرفية جميلة يمكن تكرارها بسهولة ودقة وتسمي (أزاميل). والتي بواسطتها يمكن إجراء عمليتي الضغط والزخرفة في وقت واحد بطريقة سهلة وممتعة، الشكل (١٠).

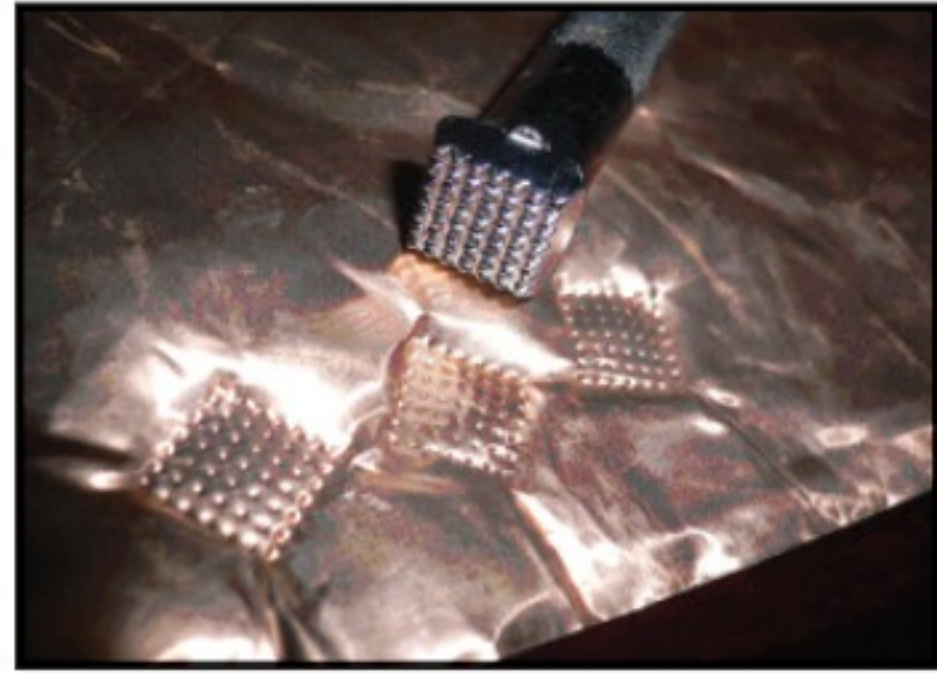

الشكل (١٠) : أشكال تحدد نهاية الأزاميل التي بها يمكن عمل تشكيلات زخرفية. ▲

▲ هيا بنا نجرب الأزاميل الجاهزة على النحاس .

استخدم الأزاميل الجاهزة في إحداث زخرفة على قطعة من النحاس عملية سهلة وممتعة، فلنجرّب تنفيذ الضغط على النحاس باستخدام المضغط الجاهزة أو بدائلها، الشكل (١١) .

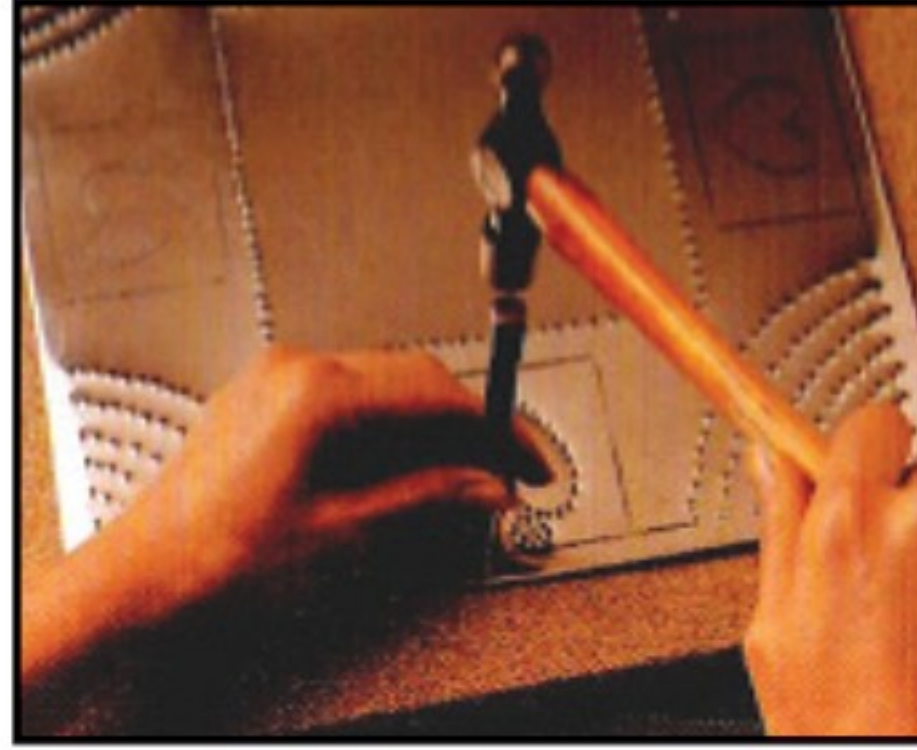

الشكل (١١) : استخدام الأزاميل المزخرفة .

▲ الأدوات والخامات المستخدمة، الشكل (١٢) :

- ١- أزاميل (أعمدة معدنية ذات رؤوس مزخرفة) .
- ٢- مطرقة .
- ٣- نحاس احمر .
- ٤- قطعة خشب .

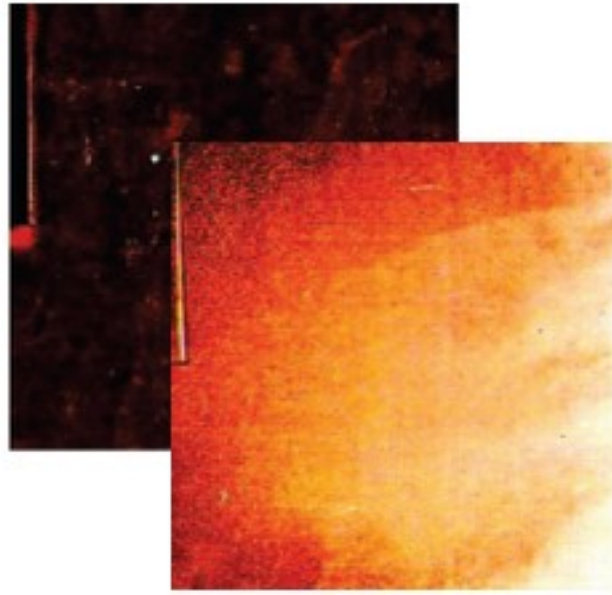

الشكل (١٢) : أدوات وخامات الضغط بالأزاميل المزخرفة .

▲ خطوات الزخرفة بالأزميل :

الخطوة الأولى :

تحديد الخطوط التي سيدق عليها بالأزميل باستخدام المسطرة وقلم الرصاص.

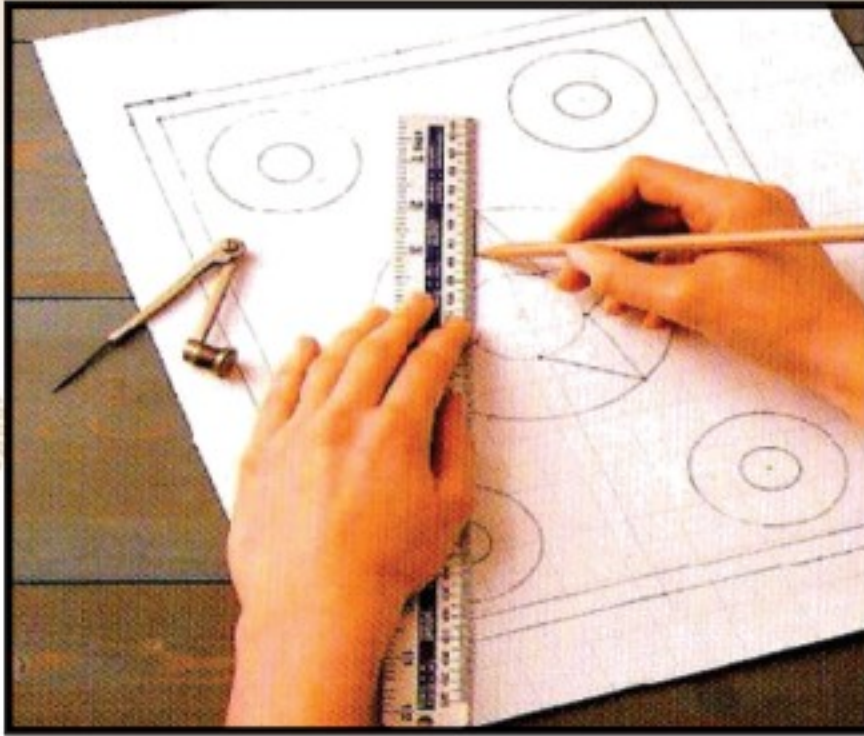

الخطوة الثانية :

وضع قطعة النحاس على سطح لين كالفلين أو اللباد مثلاً.

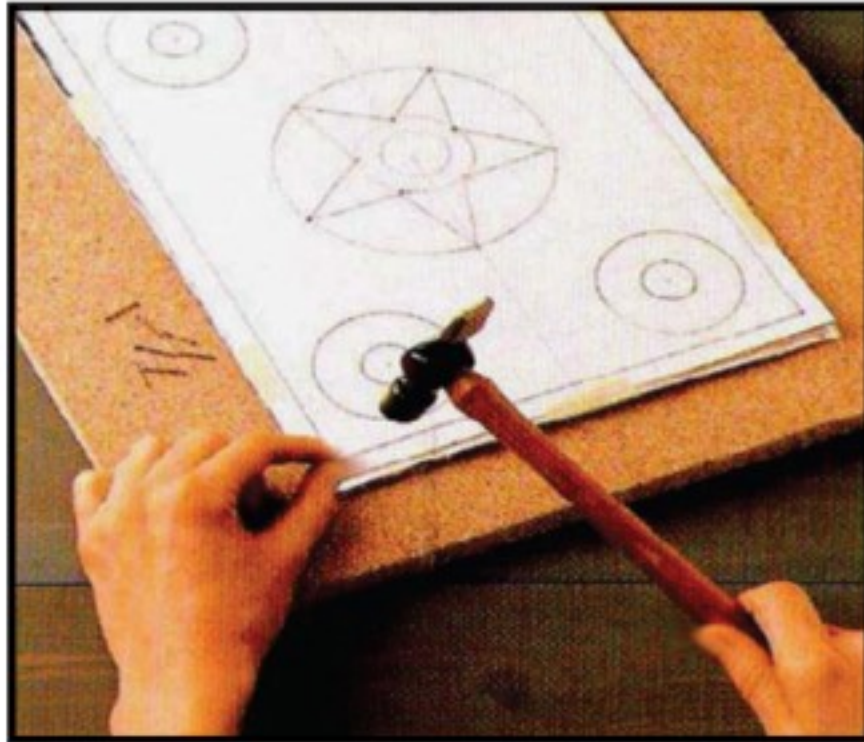

الخطوة الثالثة :

اختيار نوع الأزميل، من ثم وضعه على الخط المحدد، ليدق عليه بواسطة المطرقة ليعطي أثر الزخرفة التي في طرف الأزميل.



الخطوة الرابعة: فكرة للتوظيف

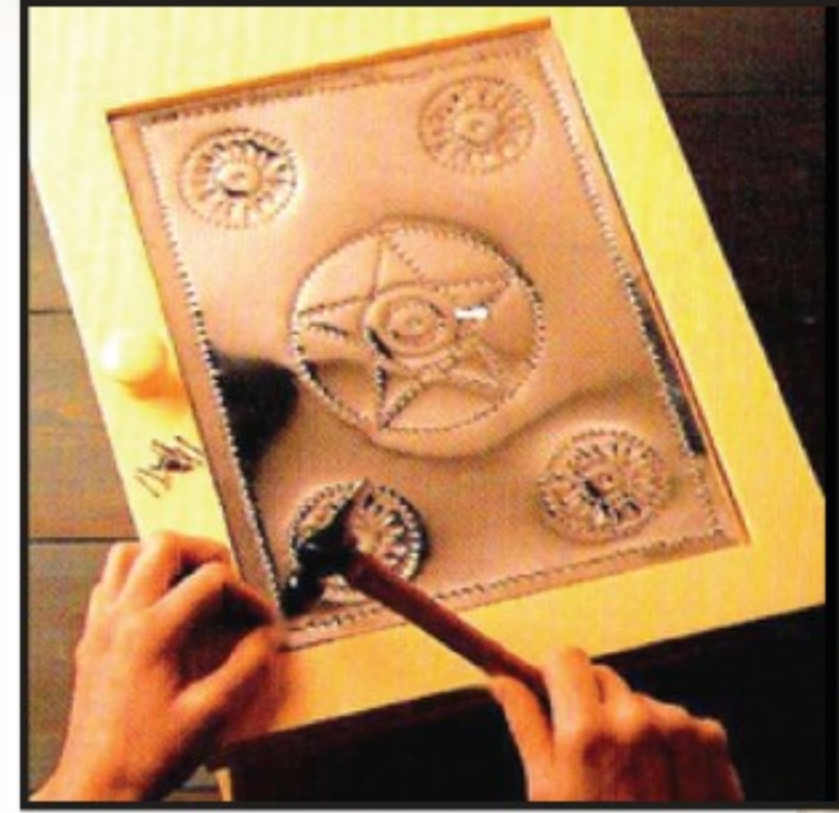
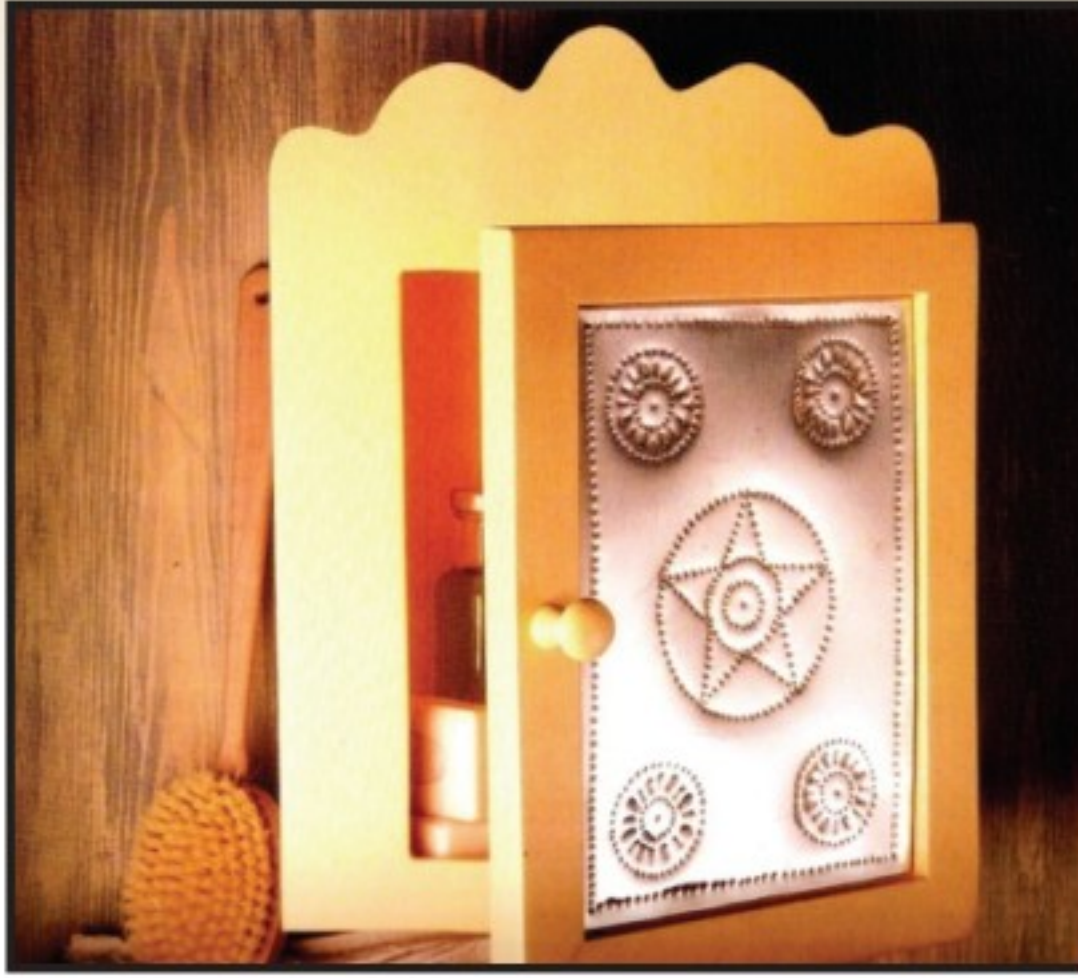

أفكار أخرى للضغط على النحاس، الشكل (١٣):





الشكل (١٣) : أفكار للزخرفة على النحاس .

نشاط (٣)

استفاد النجار من فن الضغط على النحاس وخاصة اللوحات ذات مساحات كبيرة في تزيين واجهات الأبواب الخشبية لإعطائها قيمة ثمينة، الشكل (١٤)، نحلل القيم الفنية والجمالية لواجهة الباب النحاسية من حيث:

-: نوع الزخرفة المستخدم
-: الفكرة التي بني عليها العمل الفني
-: ارتباط الشكل بالوظيفة
-: تقنية التنفيذ
-: دلائل الاتزان في العمل الفني
-: توزيع المساحات والفراغات



الشكل (١٤): باب بواجهة نحاسية.

نشاط (٤)

العقل هبة عظيمة من نعم الله على الإنسان هداه وسخر له ما في الكون لخدمته وراحته وميزه بالعقل، قال تعالى: ﴿وَلَقَدْ كَرَّمْنَا بَنِي آدَمَ وَحَمَلْنَاهُمْ فِي الْبَرِّ وَالْبَحْرِ وَرَزَقْنَاهُمْ مِنَ الطَّيِّبَاتِ وَفَضَّلْنَاهُمْ عَلَى كَثِيرٍ مِمَّنْ خَلَقْنَا تَفْضِيلًا﴾^(١)

نستخدم خيالنا للحصول على الجديد من التأثيرات الملمسية المختلفة على سطح النحاس باستخدامنا لبعض الأشياء الصلبة التي من حولنا.

نشاط (٥)

استفيد / استفيدي من الخامات المستهلكة الصناعية لعمل وحدات زخرفية بالضغط عليها مع إخراجها بشكل يحقق الجانبين الوظيفي والنفعي، كما في الشكل (١٥).



الشكل (١٥): استغلال الخامات المستهلكة.

(١) سورة الإسراء آية: ٧٠.



تعليق المعادن

الموضوع الثاني

نبذة عن استخدام المعادن المستهلكة في التشكيل المعاصر

استخدمت المعادن المستهلكة الناتجة من الأعمال الصناعية أو الناتجة من الاستخدامات اليومية كخامات جديدة في مجال الابتكار منذ مطلع القرن العشرين في التشكيل الفني كاستخدام جديد وقد استعمل الفنانون الواحداً وقضباناً ولوالب ومسامير وقطعاً من آلات صناعية ونفذت بها أعمالاً فنية بأسلوب جديد والسيطرة عليها بالوسائل التقنية التي تلائم طبيعتها ومدى استجابتها لما يطرأ عليها نتيجة التشكيل بها وفق تخيل الفنان وابتكاره ورؤيته الفنية، الشكل (١٦).

ومنهم الفنان (بابلو بيكاسو) حيث قدم في مطلع الثلاثينيات نوع مختلف من الأشكال ذات أبعاد ثلاثة من بقايا قطع معدنية واعتمد على شرائح معدنية أسلاك من الحديد وغيرها من المستهلكات المعدنية، الشكل (١٧).

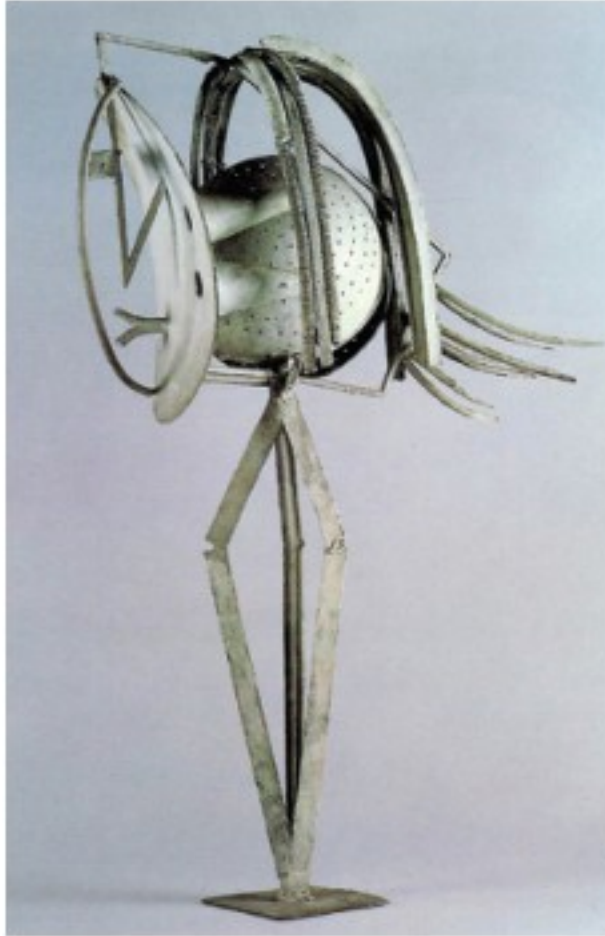

الشكل (١٧): رأس ١٩٣١م للفنان بابلو بيكاسو.



الشكل (١٦): تكوين حديث (مجموعة من الكتل).

وكان في بادئ الأمر استخدام المعادن في التشكيل بحالتها الطبيعية الصناعية والمجردة التي تتجمع فيها على شكل آله ما، حتى أن الفنان قد استعمل في عمله قطعاً من آلات صناعية ونفذ بها أعمالاً فنية وكانت اقرب إلى مفهوم الآلة مما أوجد مفهوم "الفن- الآلة" الشكل (١٨، ١٩).



الشكلين (١٨، ١٩): مفهوم (الفن- الآلة).

ثم ظهرت في بداية القرن العشرين الحركة البنائية والإنشائية وقد اتصفت أعمال فنانها بالتركيب المجرد ونفذت بخامات صناعية من المعادن المستهلكة بأنواعها مجسمات ذات أحجام متفاوتة إلى التشكيل المجسم الذي اعتمد على الأحجام الكبيرة والمختلفة في تناسق للعلاقات التشكيلية وتنظيم للمواد الصناعية، الأشكال (٢٠، ٢١، ٢٢).



الشكل (٢٢): الاتحاد ١٩٦٨م
للفنان دونالد جود.

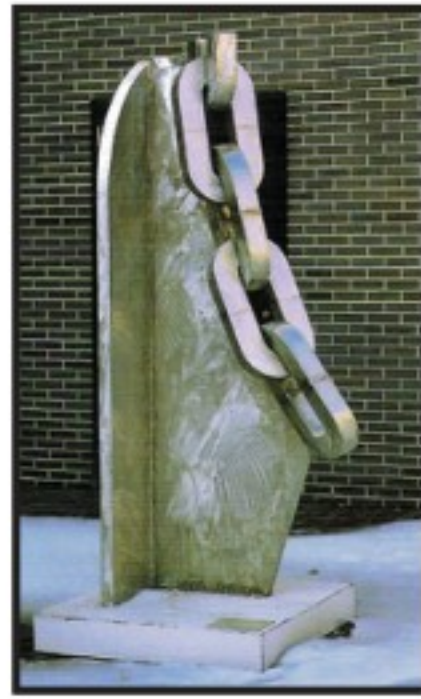

الشكل (٢١): فلنستمع ١٩٩٠م
للفنان مولفن ادوردز.



الشكل (٢٠): تكوين خطي ١٩٤٩م
للفنان ناعوم جابو.

ظهر بعد ذلك نحت النفايات ومنها النفايات المعدنية في الفترة ما بين (١٩١٣) و (١٩١٦) الذي اعتمد على النحت البارز المجسم للقطع المعدنية المستهلكة في كتل المعادن، أو استخدام قطع معدنية صغيرة في تنظيمات بنائية استخدمت فيها تقنية اللحام. وأصبح الفنانين مهتمين بجمع النفايات الحديدية من بقايا الطائرات المتحطمة أو القديمة وايضاً السيارات والقطارات وغيرها واستخدامها كخامة أساسية في التشكيل واستفادوا من إمكانياتها ومميزاتها للعمل على إبراز مفاهيم تشكيلية جديدة في الأداء والصياغة، الأشكال (٢٣، ٢٤، ٢٥).



الشكل (٢٤): مجسم من كتل حديدية.



الشكل (٢٣): مجسم من نفايات معدنية.



الشكل (٢٥): تنظيم لقطع معدنية.

نجمع مستهلكات معدنية للقيام بتجربة تنفيذ مجسم جمالي منها.

المعادن المستهلكة في الأعمال الحديثة

اتجه العديد من الفنانين العالميين والمحليين إلى استخدام شتى أنواع المعادن في أعمال فنية مختلفة ابتداء من الأسلاك والمسامير والشرائح والعلب المعدنية حتى وصل فن التجميع من المعدات والآلات أو مخلفات المصانع والنفايات الحديدية وغيرها في أعمال جمالية لم تقتصر على اللوحات ذات بعدين بل إلى المجسمات التي تنوعت إجمالها حتى أصبحت لوحات جدارية ومجسمات ميدانية. وأصبحت حركة فن التجميع باستخدام عناصر الحياة العادية من المخلفات المعدنية لعمل تشكيلات ذات إتقان وجمال وابتكروا أساليب الإخراج والتعبير وتحويل المواد الصلبة إلى تحف فنية ذات قيم جمالية واضحة، الشكلين (٢٦، ٢٧).

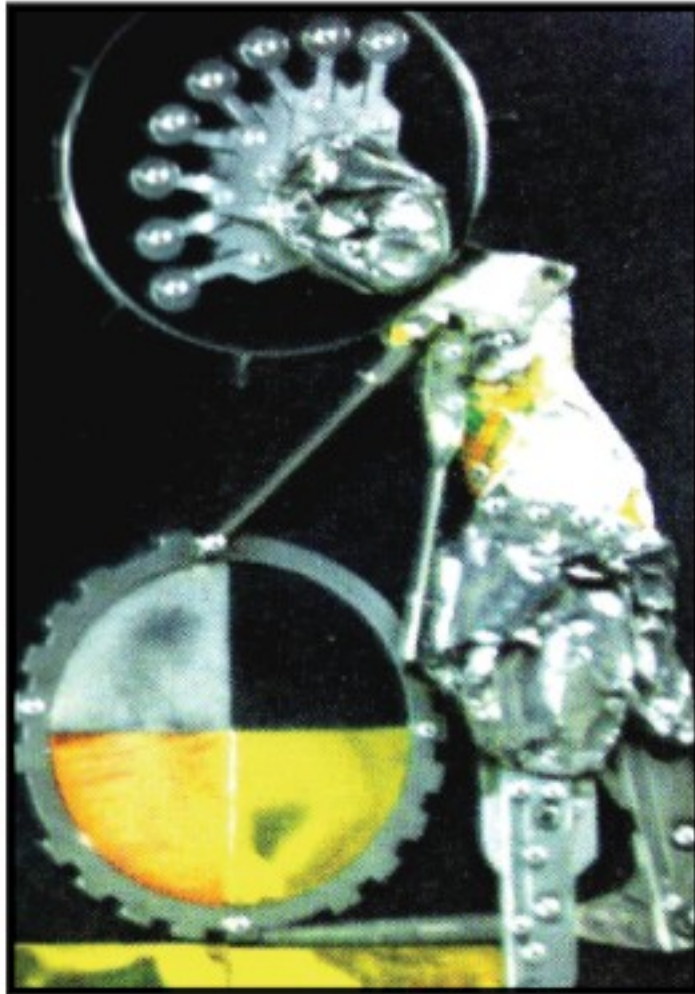

الشكل (٢٧): تشكيل بالمعادن للفنان عجيب يوسف.

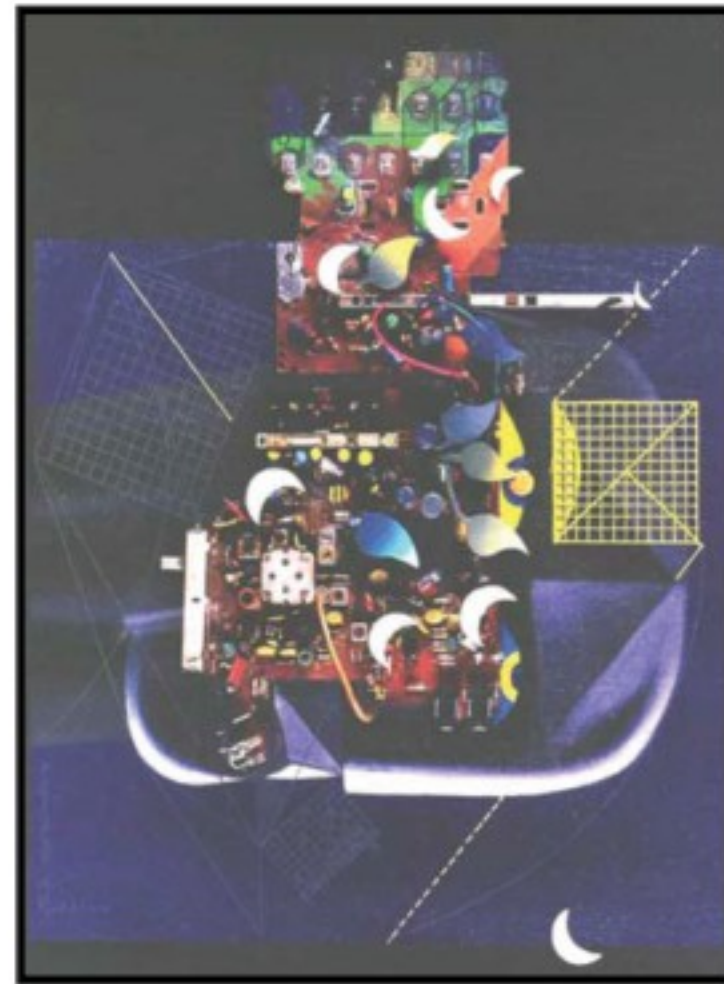

الشكل (٢٦): الإنسان والطاقة للفنان أحمد نوار.

ونجد إن بعض الفنانين تعمدوا استخدام المعادن القديمة بحالتها المتأثرة بعوامل التعرية كالصدأ والتغيرات اللونية التي تتنوع من اللون البني إلى الأسود، فنفذوا أعمال ولوحات من المعادن أو المستهلكات المعدنية القديمة أثارت الانتباه إلى هذا النوع من التأثيرات فظهر اتجاه جديد وهو استخدام المعادن المعتقة أو تعتيقها بمواد معينة، الأشكال (٢٨ ، ٢٩ ، ٣٠ ، ٣١) .



الشكل (٢٩) : لوحة للفنان صديق واصل .



الشكل (٢٨) : مجسم للفنان صديق واصل .



الشكل (٣١) : مجسم جمالي .



الشكل (٣٠) : مجسم جمالي .

ألوان المعادن

لقد لاحظ الإنسان أن عوامل الطبيعة بحرارتها ورطوبتها تتفاعل مع المعادن وتكسبها ألواناً جميلة مميزة، كما أن تأثيرات هذه الألوان على المعادن تختلف من بيئة لأخرى فالمعادن الموجودة في بيئة ساحلية أو زراعية تتلون بألوان تختلف عن تلك الموجودة في بيئة صناعية. فالتأثيرات التي على المعادن هي نتاج تفاعل بين المعادن والمكان الموجودة به، الشكل (٣٢) .

ومن هنا حاول الفنان أن يحصل على هذه التأثيرات اللونية للأعمال المعدنية وبذلك أصبح التلوين والتعتيق يعمل على أكسدة للسطح المعدني بصورة أسرع من الأكسدة البطيئة التي كانت تحدث بفعل عوامل الطبيعة، وهذه الأكسدة تعطي تأثيرات جمالية قديمة أو عتيقة، ومن هنا تمت تسميتها بالتعتيق .

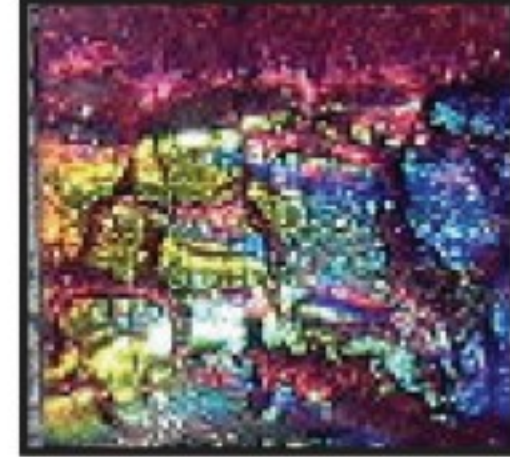
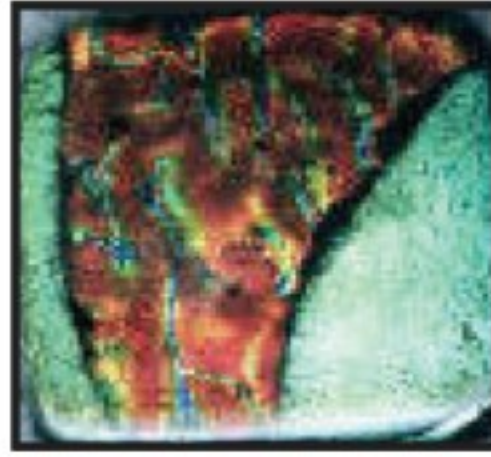
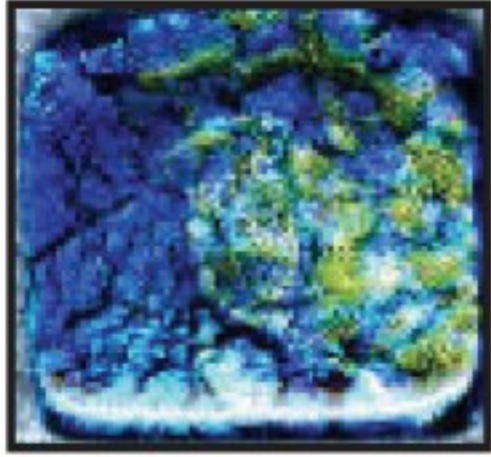

الشكل (٣٢) : تأثير الاكاسيد المختلفة على النحاس .

ماهو التعتيق: ANTIQUINJ

استخدم التعتيق منذ القدم باستخدام المينا السوداء وتكون من خليط الرصاص والنحاس والكبريت وملح النشادر حيث تضاف على سطح المعدن في أماكن تم طرقها لتأكيد إبراز الخطوط الرفيعة والمساحات الخلفية.

ثم أكتشف بعض الحرفيين القدماء أنه يمكن محاكاة الطبيعة في تعميم الألوان والحصول على نتائج جمال المشغولات المعتمدة طبيعياً، وسميت هذه الطريقة بالتعتيق وهي تكون أكثر تأثيراً على المعادن المزخرفة بالحفر، فعملية تعتيق النحاس (تعني تغيير لونه إلى اللون البرونزي الغامق كما في النحاسيات العتيقة)، وعملية التعتيق إما أن تكون للمساحات الشاغرة حول التصميم أو للتصميم نفسه، الذي تم إبرازه على وجه قطعة النحاس وتكون أكثر تأثيراً للمعادن المزخرفة بالغائر أو البارز بسبب عدم انتظام سطح المشغولات المزخرفة، الأشكال (٣٣ ، ٣٤ ، ٣٥) .



الشكل (٣٥) : إبريق من النحاس،
العصر المملوكي .



الشكل (٣٤) : صحن من
النحاس، أواخر القرن / ١٥ م .



الشكل (٣٣) : شمعدان من
النحاس القرن / ١٤ م .

طرق التعتيق

هناك عدة أساليب لإضفاء صبغة التعتيق على المشغولات المعدنية وهي كما يلي:

أ- استخدام الأساليب الكيميائية ولها عدة طرق منها:

- الطريقة الأولى: استخدام محلول "سو لفور البوتاسيوم" أو "كبريتيد البوتاسيوم" على سطح المشغولات النحاسية للحصول على ألوان برونزية تتدرج من البني حتى الأسود. كما في الشكل (٣٦).
- الطريقة الثانية: استخدام هيبو كبريتات الصوديوم وخلات الرصاص للحصول على ألوان زرقاء الشكل (٣٧).



الشكل (٣٧): التعتيق بالطريقة الثانية.

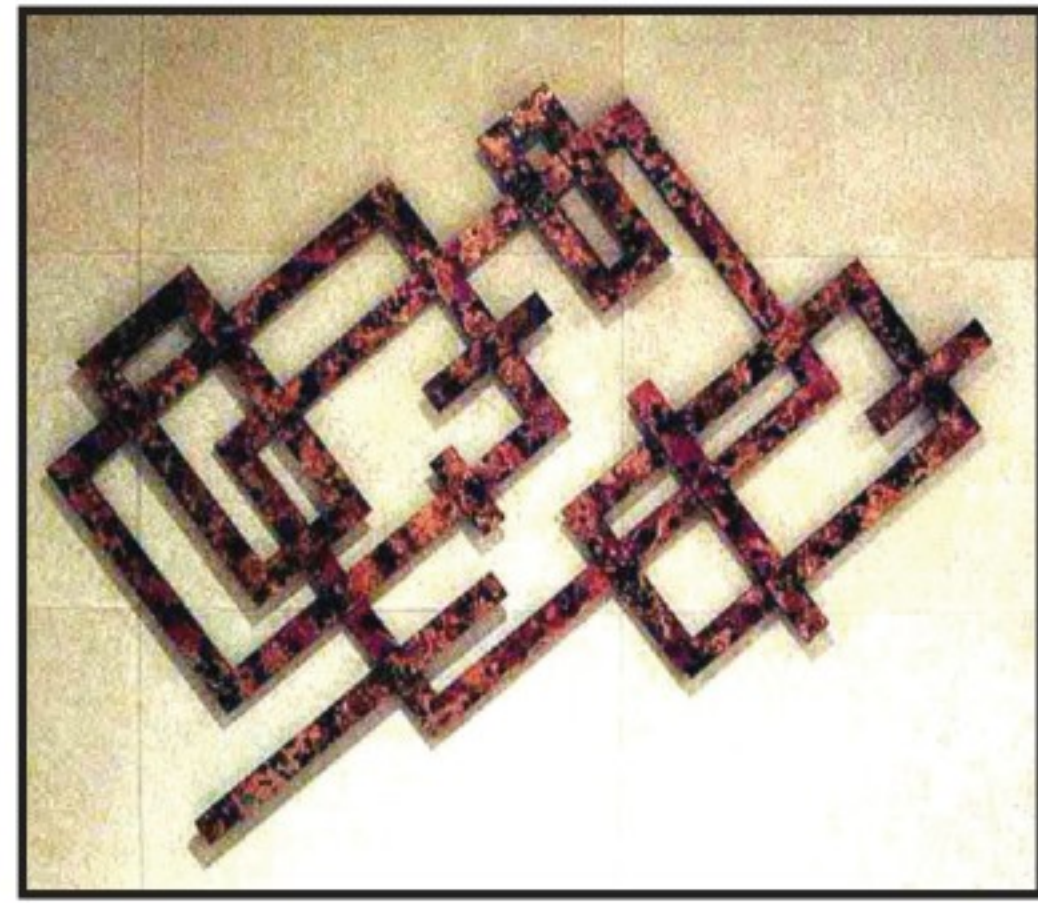

الشكل (٣٦): التعتيق بالطريقة الأولى.

الطريقة الثالثة: التلوين بالتسخين:

إن تسخين النحاس يجعله يتعرض لتغيرات في مظهره، تعتمد على شدة الحرارة ومدة تعرضه لها فهو يمر بالتدرج من اللون الأحمر إلى درجات لونية أغمق مع تعاقب الدرجات اللونية المتداخلة، والتمرير السريع للمعدن خلال اللهب المتكرر حيث ينتج عنه ألوان بديعة وللحصول على تأثيرات

لونية يدهن سطح المعدن بزيت نباتي في كل مرة يتم تعرضه فيها للهب ثم يلمع بالورق أو القماش،
كما في الشكل (٣٨) .



الشكل (٣٨) : التعتيق بالتسخين .

ب- استخدام المواد المصنعة التجارية ولها عدة طرق :

الطريقة الأولى : استخدام بودرة الجرافيت الشكليين (٣٩ ، ٤٠) :

توزع بودرة الجرافيت فوق سطح النحاس وتدهن بالطلاء الواقي السائل ولا ينتظر حتى يجف بل تحك المناطق البارزة على الفور بالسلك المعدني ثم تزال بقايا البودرة العالقة في المناطق الغائرة بواسطة فرشاة ناعمة ثم يطلى بالورنيش الشفاف السائل أو الرشاش ثم تلمع بقطعة قماش ناعمة .



الشكليين (٣٩ ، ٤٠) : التعتيق باستخدام بودرة الجرافيت .

الطريقة الثانية: التعتيق باستخدام البوية الرشاش الشكل (٤١):

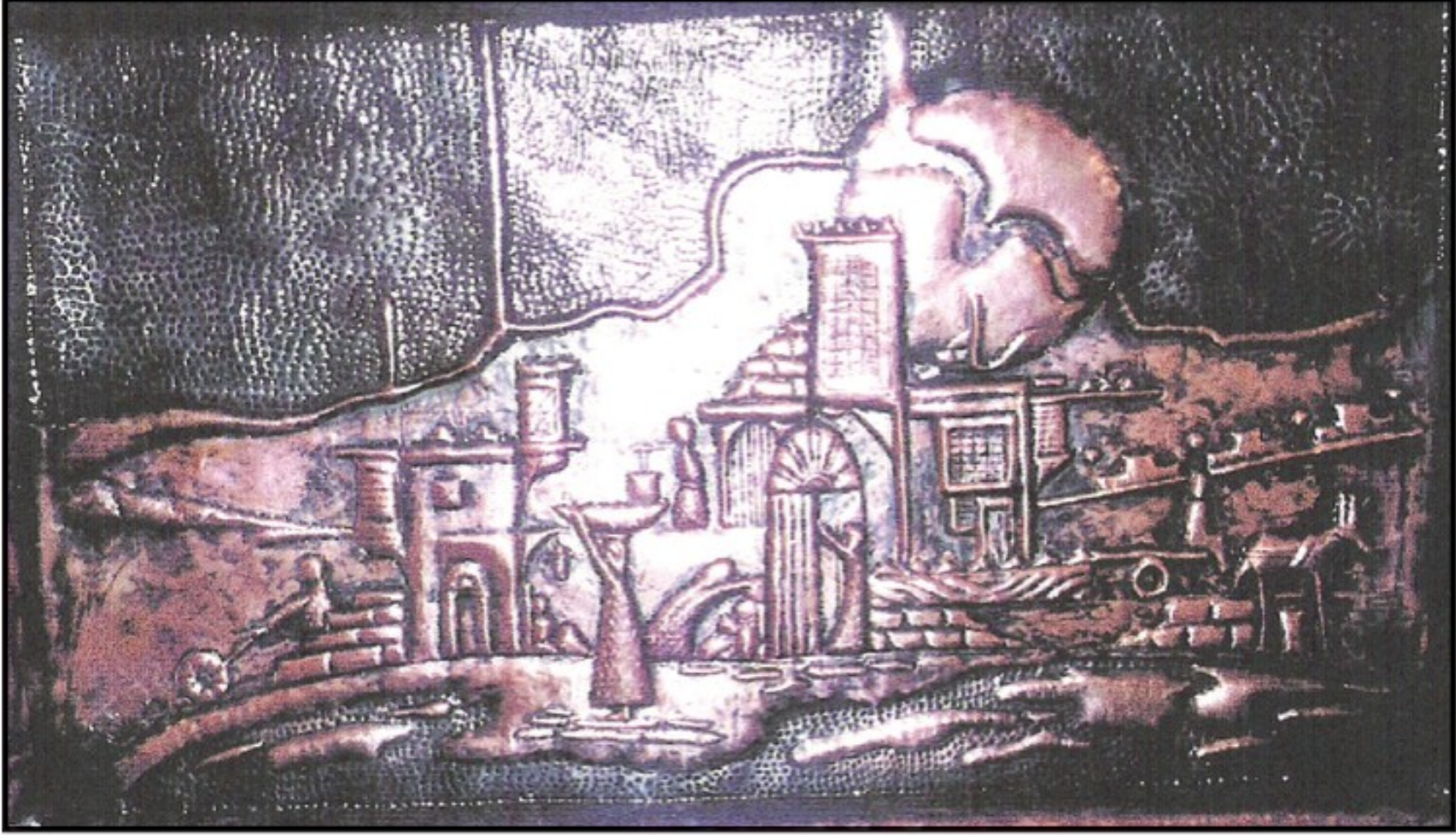

الشكل (٤١) : التعتيق باستخدام البوية .

▲ فلنجرب طريقة التعتيق باستخدام البوية الرشاش :

الأدوات والخامات :

- قطعة النحاس .
- بوية رشاش لون اسود أو بني .
- تنر "مذيب" .
- قطعة قماش قطن .
- ورنيش سائل أو شفاف .



الأدوات والخامات .

خطوات العمل: ▲

الخطوة الأولى: رش البوية البخاخ على سطح المعدن وتركها حتى تجف.

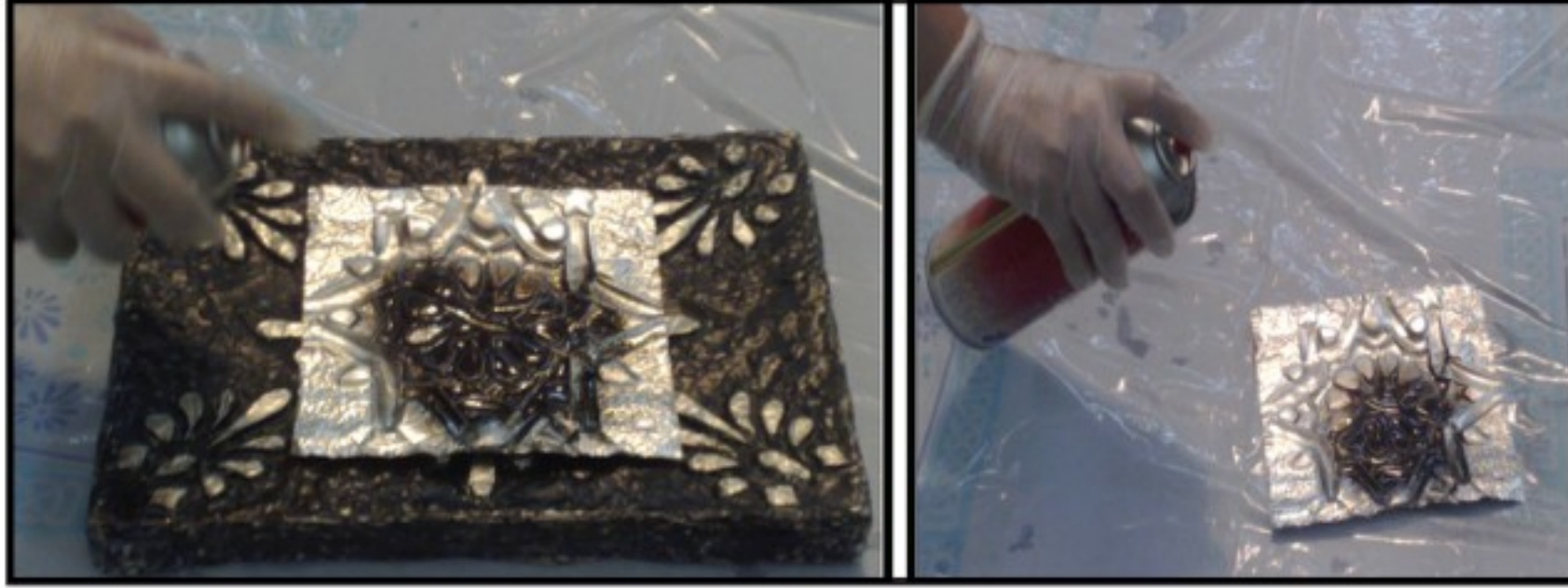

الخطوة الثانية: غمس قطعة القماش في قليل من التندر، ومسح المناطق البارزة لإزالة لون البوية منها.



الخطوة الثالثة: طلي اللوحة بالورنيش الشفاف السائل أو الرشاش.

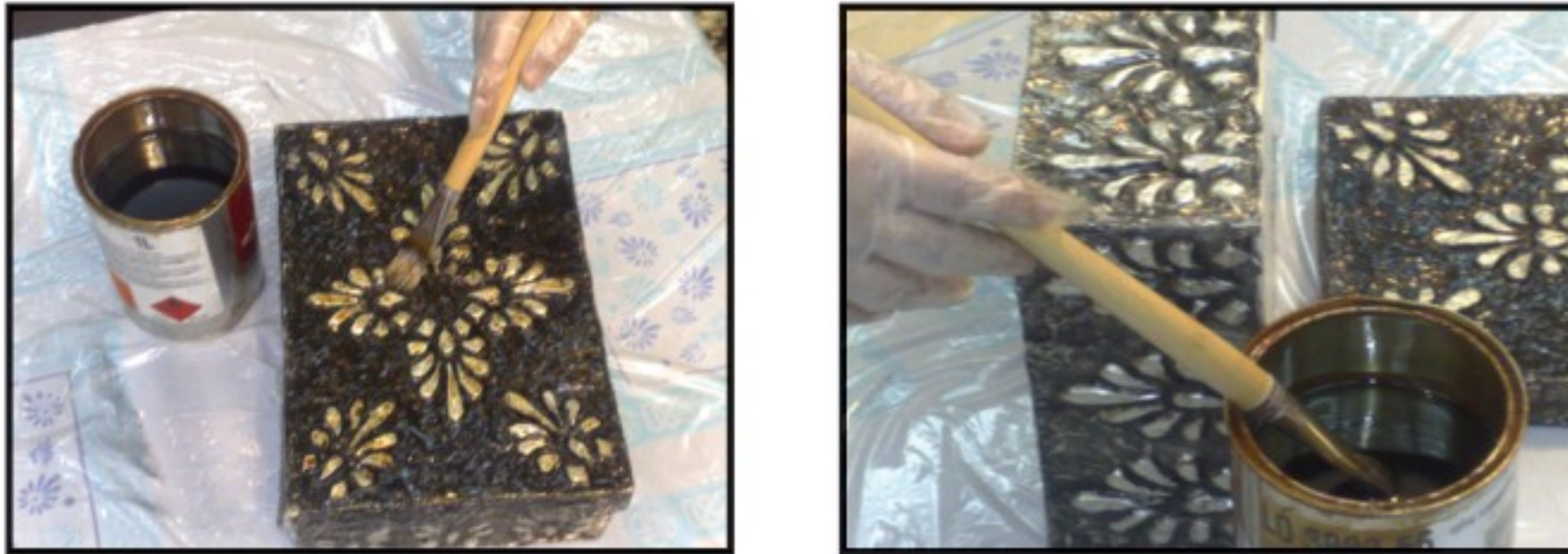

الطريقة الثالثة : التعتيق باستخدام الورنيش كما في الشكل (٤٢) :



الشكل (٤٢) : التعتيق باستخدام الورنيش .

▲ هيا نجرب طريقة التعتيق باستخدام الورنيش

الأدوات والخامات كما في الشكل (٤٣) :

ورنيش اسود أو بني ، قطعة قماش ، فرشاة ، المشغولة النحاسية ، تنر .

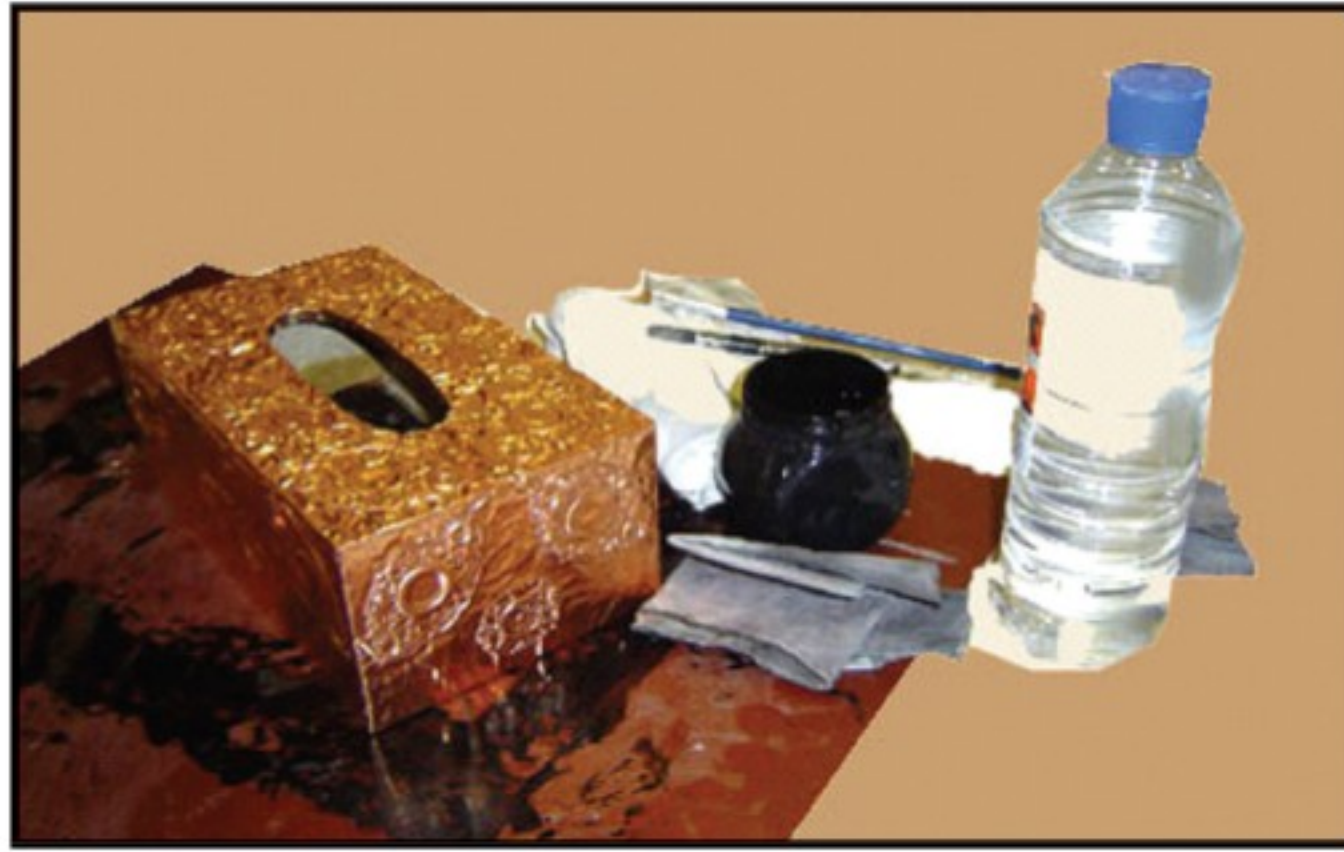

الشكل (٤٣) : الأدوات والخامات .

خطوات العمل: ▲

الخطوة الأولى: يدهن الورنيش الأسود بالفرشاة أو بقطعة قماش على المعدن.



الخطوة الثانية: يمسح بخفة بقطعة قماش مشبعة بالتنر وهو لا زال رطبا.



الخطوة الثالثة: تلمع القطعة بالقماش أو الورق بعد أن تجف.



يمكن ترك الورنيش يجف تماما قبل إزالته ، ثم يحك باستخدام السلك المعدني ، الناعم وتزال بقايا البودرة العالقة في المناطق الغائرة بواسطة فرشاة ناعمة

نشاط (٢)

نعيد تجربة التطبيق السابق باستبدال الورنيش الأسود بالبوية السوداء ، أو البني الغامق كما في الشكل (٤٤) .



الشكل (٤٤) : التعتيق باستخدام البوية .

نشاط (٣)

فلنتعرف على أنواع مختلفة من الأعمال المعدنية المعقدة ، وأيضا التشكيل بالمعادن المستهلكة من خلال البحث في الشبكة العنكبوتية .

نشاط (٤)

مما تم إنتاجه في درس الضغط على النحاس يمكننا الاستفادة منه في تطبيق احد أساليب التعتيق الواردة في الدرس .

نشاط (٥)

الشكل (٤٥) مجسم جمالي من المعدن بعنوان (الصناعية) في مدينة جدة،
فلنحلل القيم الفنية والجمالية للمجسم من حيث:

- الخامات المستخدمة:
- الفكرة التي يعبر عنها العمل:
- هل يتحقق الاتزان في المجسم؟
- مدى ارتباط العناصر المكونة للعمل:
- ما العلاقة بين الكتلة والفراغ في العمل:
- لون المجسم:
- ماهي انطباعاتنا عن المجسم؟:



الشكل (٤٥): مجسم من حطام قطع الحديد.

تقويم الوحدة

مجال أشغال المعادن

السؤال الأول:

أذكر / ي نبذة مختصرة عن ما يلي :

- أ . تعتيق المعادن .
- ب . النحاس .

السؤال الثاني:

أختار / ي الاجابة الصحيحة مما يلي :

- محلول يستخدم على المشغولات النحاسية للحصول على ألوان برونزية تتدرج من البني حتى الأسود .

- ١ . الفحم .
- ٢ . كبريتيد البوتاسيوم .
- ٣ . الكربون .

- فلز ذو لون برتقالي محمر يكون غالباً في شكل صخور كبيرة .

- ١ . الذهب .
- ٢ . النحاس .
- ٣ . الآيتان .

السؤال الثالث:

ضع / ي علامة (✓) أمام العبارة الصحيحة، وعلامة (X) أمام العبارة غير الصحيحة فيما يلي:

- () - النحاس الأزرق الخالص من أنواع النحاس.
- () - التكفيت هو التطعيم بأسلاك من الفضة أو الذهب.
- () - الضغط على النحاس هو إحداث أثر بارز على سطح النحاس وذلك باستخدام أدوات خاصة.

السؤال الرابع:

عَدِّد / ي أساليب الضغط على النحاس؟

.....

.....

السؤال الخامس:

ما أنواع النحاس؟

الوحدة الثانية

مجال أشغال الخشب



الوحدة الثانية: مجال أشغال الخشب

الموضوعات

الموضوع الأول: الأثاث الخشبي وتزيينه بالحفر والقشرة.

الموضوع الثاني: الحرق على الخشب.



الأثاث الخشبي وتزيينه بالحفر والقشرة

الموضوع الأول

لا يكاد يخلو منزل من استخدام الخشب بأنواعه المختلفة، بل لا تكاد تخلو غرفة في بعض المنازل من استخدام الخشب. ففي غرف الجلوس، هنالك المقاعد الخشبية بأشكالها، فاللخشب دور رئيس في صناعة الأثاث.







الشكل (٤٦): لاحظ تعدد ألوان خشب الأثاث الحديث، وتصاميمه المختلفة.

كان استخدام الخشب في الماضي، يقتصر على بعض أنواع الأخشاب المحلية، وبعض الأخشاب القليلة المستوردة. فأغلب أراضي المملكة العربية السعودية، لا تنمو فيها الأشجار بكميات كبيرة. أما الآن فمعظم الأخشاب المستخدمة، هي أخشاب مستوردة من المناطق التي تكثر فيها الغابات والأشجار. وتتفاوت أهمية تلك الأخشاب وقيمتها، وفقاً لونها، وقوتها وصلادتها، وندرتها، وإمكاناتها في التشكيل. فهنالك أخشاب طبيعية لينة، كخشب الصنوبر الأبيض والأصفر، وكخشب الراتنجي (العزيمي)، وكخشب السرو، وكخشب الأرز Spanish Cedar. وهنالك أنواع صلبة كخشب البلوط Oak، وكخشب القسطل (أبو فروة)، وكخشب الدردار، وكخشب الماهوجني Mahogany، وكخشب الجوز Walnut، وكخشب الزان، وكخشب القرو، وكخشب الأبنوس Ebony.

أما الأخشاب المصنعة، فهنالك خشب الأبلكاش، وكخشب الكونتر، وكخشب المضغوط، وألواح السيلوتكس، والإنسلوود، والهاردبور.

تتميز الأخشاب الطبيعية بشقيها اللينة والصلبة، بمناسبةها، وكثرة استخدامها في أعمال الأثاث .
وتفضل الأخشاب اللينة لسهولة حفرها، أما الأخشاب الصلبة فتفضل لقوتها وصلابتها، لذا فإن لكل
نوع من تلك الأنواع خصائصه المميزة له، وفيما يلي أمثلة لبعض منها:

صورة الخشب	اسمه	مميزاته
	خشب الجوز Walnut	من أفضل الأخشاب الملائمة للحفر، إلا أنه صلب بعض الشيء، لذا فإن استعمال المطرقة (المدق) يكون غالباً، وللونه الطبيعي لمعان جميل.
	خشب البلوط Oak	له عدة ألوان، منها اللون الذهبي. وهو مثالي لحفر التفاصيل الدقيقة.
	خشب الماهوجني Mahogany	خشب صلب، له عدة تجازيع، يمكن حفر بعض أنواعه التي لا تتشقق.
	خشب الزيتون Olive	من الأخشاب المفضلة للحفر، بعض أنواعه لونها داكن بني مخضر.

مميزاته

اسمه

صورة الخشب

خشب أسود ممتاز لأعمال الحفر، إلا أنه غالي الثمن ويصعب الحصول عليه.

خشب الأبنوس
Ebony



خشب تكثر به التجازيع، لونه بني محمر، به خطوط صفراء وسوداء، يمكن حفره بسهولة.

خشب الورد
Rose Wood



وباستخدام الأخشاب الطبيعية، أبدع العديد من الفنانين في تزيين قطع الأثاث المختلفة والمتنوعة بالحفر، فمثلاً هذه الطاولة، نشاهد في جوانبها وزواياها أشكال مختلفة ومتنوعة محفورة عليها.



الشكل (٤٧) : طاولة مصنوعة من الخشب، زينت جوانبها بأشكال محفورة.

وعند الاقتراب من الطاولة، نستطيع مشاهدة براعة الفنان في الحفر، فقد زينها بأشكال زخرفية نباتية، بمستويات مختلفة ومتنوعة للحفر، منها البارز والغائر بعدة مستويات .



الشكل (٤٨) : منتصف الطاولة من الأمام، مزينة بزخرفة منقوشة من عدة مستويات على الشكل صدفة (محار) .

الحفر على الخشب في الحضارة الإسلامية

وقد تميزت عدة حضارات بمنتجاتها الفنية فيما يتعلق بالخشب واستخداماته المختلفة والمتعددة، كالأثاث في داخل المنازل والقصور والمساجد، أو كأجزاء أخرى مكملة كالعلب والصناديق الخشبية لحفظ الأشياء الثمينة . ومن بين تلك الحضارات، الحضارة الإسلامية .



الشكل (٤٩) : محراب الجامع الأزهر، الطول ١٢٢ سم العرض ٤٩,٥ سم.

ولو تأملنا المحراب، نجد أنه عبارة عن قطعة خشبية، عليها زخارف في الأعلى نقشت بالخط الكوفي، ونفذت بطريقة الحفر البارز " حيث نشاهد بروز الآيات القرآنية عن سطح الخشب.



الشكل (٥٠) : ثلاثة أجزاء تفصيلية مكبرة للمحراب .

استمرارية التأثير بالحضارة الإسلامية

- وكامتداد للتراث الفني الإسلامي في الحفر على الخشب، فإن العديد من الحرفيين الشعبيين، في أغلب الأقطار الإسلامية، والتي تكثر فيها الأشجار المناسبة للحفر، ظلوا متمسكين بذلك الإرث الفني الذي تركته لنا الحضارة الإسلامية.



الشكل (٥١) : طبق خشبي محفور عليه زخارف نباتية، لفنان من أوزباكستان .



الشكل (٥٢) : كرسي مصحف عليه زخارف نباتية من ثلاثة زوايا مختلفة، لفنان من أوزباكستان .

تطعيم الخشب وتزيينه في الفنون الإسلامية

ولم تقتصر مهارة الفنانين المسلمين على حفر الأخشاب، بل اشتملت أيضاً على تزيينها بقشرة الأخشاب الجميلة والمميزة وغالية الثمن، وتطعيمها بالعاج والصدف.



الشكل (٥٣): صندوق مصحف من العصر المملوكي ارتفاعه ٢٨ سم، عرضه ٤١ سم، قطره ٧١ سم.

نلاحظ أن الشكل صندوق سداسي الأضلاع، وبه أرجل قصيرة مزخرفة بنقوش هندسية، وتتكون الرسومات الزخرفية من حشوات مستطيلة تحتوي على زخارف لأوراق خماسية الفصوص وأخرى متعرجة الشكل، كما تحتوي على أشكال تشبه النجوم، وبأسفلها شريط زين بما يشبه الأعمدة والعقود.



الشكل (٥٤): الصندوق وهو مقفل الغطاء، وبجانبه صورة مكبره للنقوش والزخارف المطعمة بالصدف والعاج.

تميز أوروبا في عصر النهضة بالحفر على الخشب

من الأمور التي تميزت بها أوروبا، في وقت نهضتها بالقرن الثامن عشر الميلادي، اهتمامها الواسع بالنقوش والزخرفة، فعلى سبيل المثال كانت الكراسي تصنع وفقاً لمواصفاتها الفنية، كأن تكون مريحة عند الجلوس عليها، ومناسبة لجسم الإنسان، وثابتة، وأيضاً أن تكون جميلة في شكلها، وهو الأمر المتعلق بمقدرة الفنان أو الحرفي في إبراز زخارفها المتداخلة والمحفورة عليها، لذلك أعطيت لتلك الكراسي أسماءً وطُرز مميّزة لها.



شكل (٥٥): كرسي طراز لويس الخامس عشر من خشب الجوز المذهب ١٧٥٧م.

وعند ملاحظة الزخارف التي تزين تلك الكراسي، نجد أنها زخارف نباتية متداخلة ومتشابكة بشكل معقد، عُرفت تلك الزخارف في ذلك الوقت باسم "الركوكو".



الشكل (٥٦): أجزاء مكبرة من بعض الكراسي، والمزينة بزخارف الركوكو على الشكل ورود وأشجار نخيلية.

استخدام الحفر على الخشب في الوقت المعاصر

لا يزال العديد من الفنانين والحرفيين، يعملون على تجميل منتجاتهم الخشبية في الأثاث والديكور بالحفر، وتكوين زخارف متنوعة بالحفر، متأثرة بالزخارف الأوروبية.



الشكل (٥٧): أحد الحرفيين يقوم بالحفر على قطعة خشبية في أحد المصانع بمدينة جدة.



الشكل (٥٨): الأدوات التي يستخدمها الفنان في الحفر على الخشب، مجموعة أزاميل، ومدق خشبي.



كما أن بعض الفنانين الحرفيين، يقوم بتشكيل نماذج محفورة كوحدات منفصلة عن المنتج النهائي، ومن ثم يقومون بلصقها على القطع الخشبية، لتبدو كأنها محفورة عليه.



الشكل (٥٩): أحد الفنانين الحرفيين، يقوم بالحفر على أحد القطع الخشبية، وفي الشكل التالي القطعة بعد الانتهاء.

وتكثر في الأسواق، مثل هذه القطعة الجاهزة، والتي حُفرت عبر آلات مخصصة، فهي ليست محفورة باليد. لذا نجد أن القطعة الواحدة تتشابه مع مئات القطع الأخرى تماماً، وهذا أدى إلى انتشار استخدامها بين الحرفيين لتزيين الأثاث، أو لعمل الديكور الداخلي.



الشكل (٦٠) : نماذج مختلفة ومتنوعة، لأشكال محفورة وجاهزة تباع بكميات تجارية لتزيين الأثاث ولأشغال الديكور.

تزيين الأثاث بقشرة الخشب

تستخرج قشرة الخشب، من اللحاء الخارجي للأشجار. فالأشجار القليلة والنادرة، والغالية الثمن، تستخرج منها قشرة الخشب، لتغطية الأخشاب الأقل منها قيمةً وثماناً.

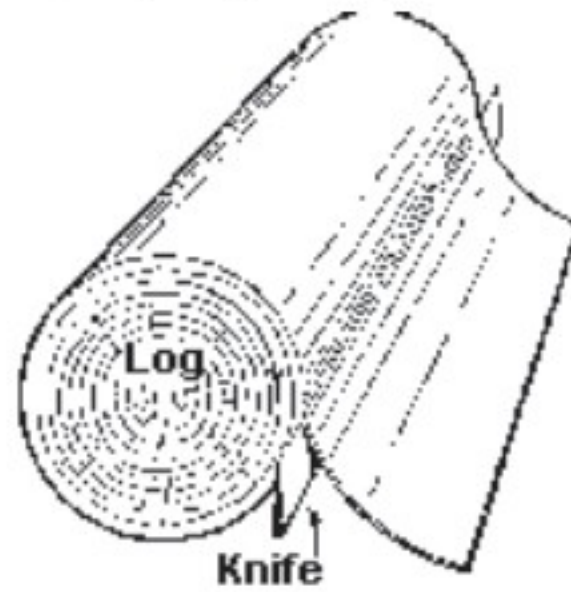

الشكل (٦١) : جذع شجرة (Log)، وفي الأسفل سكين على طول الجذع (Knife) لقص وإزالة القشرة.



الشكل (٦٢) : تستخدم القشرة لتغطية الأسطح الخشبية على مساحات كبيرة .



الشكل (٦٣) : وتستخدم أيضاً لتغطية مساحات صغيرة كحواف الأخشاب .

وبتنوع أنواع الأخشاب وألوانها، تتنوع قشرة الخشب . لذا فإنها مناسبة جداً لتزيين الأبواب، والصناديق الخشبية، والطاولات . هذا بالإضافة إلى إمكانية عمل لوحات فنية باستخدامها .



الشكل (٦٤) : باب خشبي مغطى بثلاثة أنواع من قشرة الخشب . ويلاحظ أن الحرفي يقوم بتغطيته بطبقة من الورنيش لحمايته .



الشكل (٦٥) : لوحتين فنيتين، منتجتين بقشرة الخشب .

نشاط (١)

من خلال شبكة الانترنت ، وعبر مواقع البحث ، ابحث عن الأعمال الفنية المحفورة على الخشب ، باستخدام كلمة **Wood Carving** (الحفر على الخشب) للبحث في المواقع العربية والأجنبية .
أحفظ تلك الصور ، واختر منها أفضل الأعمال ، وقم بطباعتها ثم أعرضها على زملائك في الفصل .

أسس وقواعد الحفر على الخشب هي:
أ. مسك الإزميل بالطريقة الصحيحة. ولها عدّة خطوات كما هو مبين أمامك.



الخطوة ١: نضع الإزميل في كف اليد.

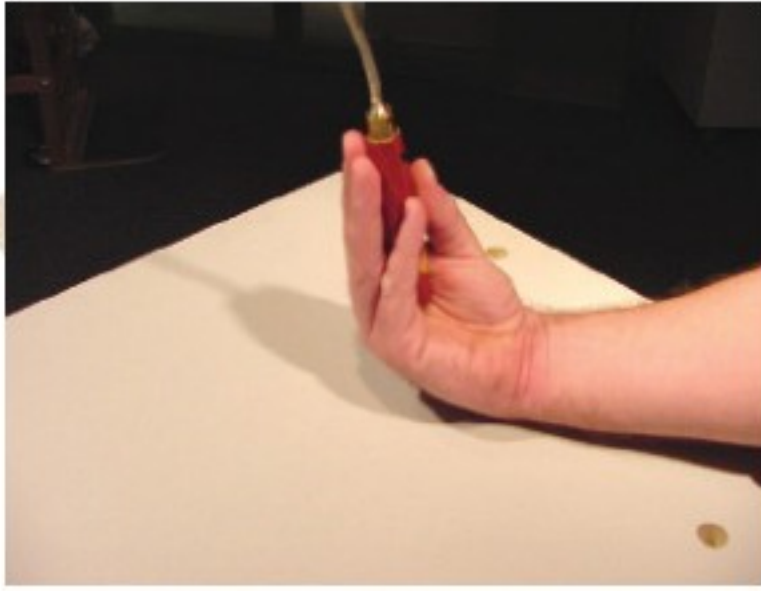

الخطوة ٢: نمسك بمقبض الأزميل.



الخطوة ٣: نمسك بمقبض الأزميل بقوة، ونبدأ بعملية الحفر.

⚠️ **ملاحظة هامة:** يجب عليك توخي الحذر والانتباه عند استخدام أداة الحفر اليدوية وإبعادها عن متناول الأطفال.

ب . عملية الحفر ولها عدّة طرق كما هو مبين أمامك :

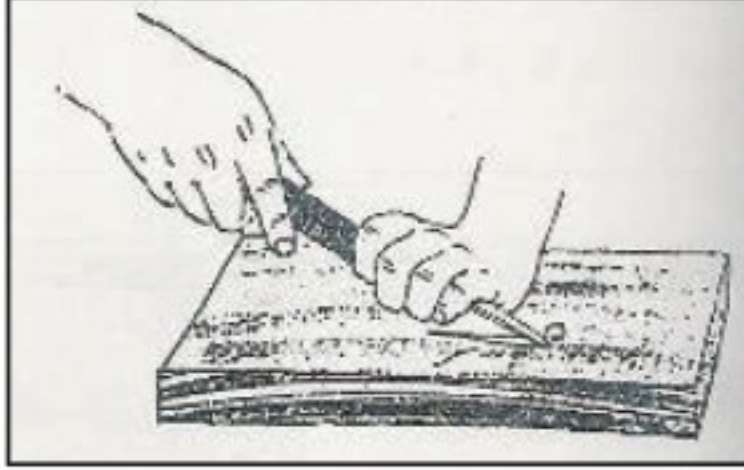

(١) : الطريقة الأولى .

(١) : مسك الأزميل عند الحفر على الخشب اللين، باستخدام ضغط اليد المجردة، وللمساحات الصغيرة والضيقة .

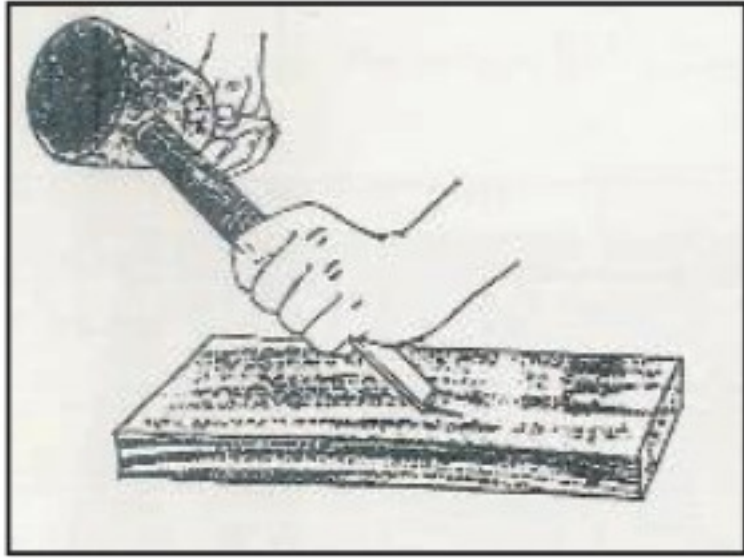

(٢) : الطريقة الثانية .

(٢) : مسك الأزميل عند الحفر على الخشب الصلب، وطريقة مسك الأزميل والمدق .

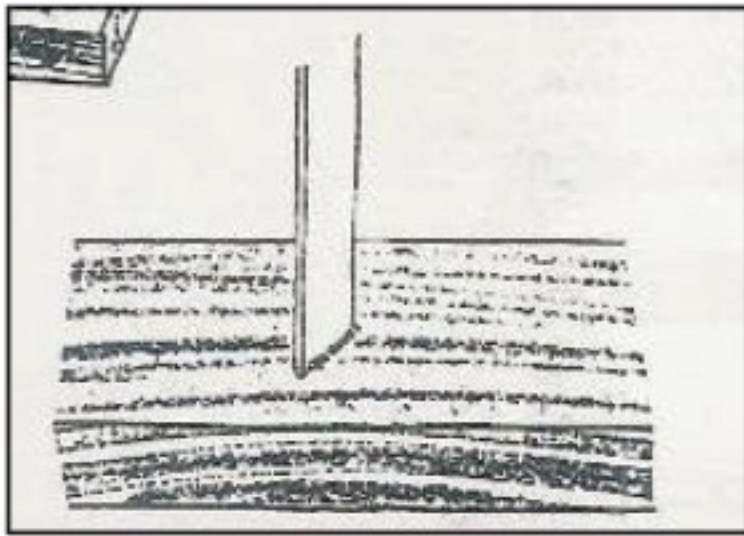

(٣) : الطريقة الثالثة .

(٣) : وضع الأزميل بشكل عامودي (رأسي) عند تحديد المساحات المستقيمة التي نرغب بإزالتها .

⚠ **ملاحظة هامة :** يجب عليك توخي الحذر والانتباه عند استخدام أداة الحفر اليدوية وإبعادها عن متناول الأطفال .

ج. استخدام مدق خشبي (١) ، أو الجزء الجانبي للمطرقة للدق على الأزميل (٢) ، كما هو موضح في الشكلين التاليين :



(١) : استخدام المدق الخشبي ، وهي الأداة الصحيحة .



(٢) : استخدام الجزء الجانبي للمطرقة ، وهي طريقة بديلة ، لكن الأفضل استخدام المدق الخشبي .

د . كبداية لتعلم الحفر على الخشب ، يجب عليك اختيار تصاميم بسيطة غير معقدة . فاختيار التصاميم المناسبة جزء مهم من نجاح عملية الحفر على الخشب .

نشاط (٢)

اختر أحد التصاميم وقم بإنتاج قطعة خشبية محفورة.



الطرق على الخشب

الموضوع الثاني

من الأعمال الفنية الممتعة في مجال أشغال الخشب، الحرق على الخشب. فممارسة الحرق على الخشب من الأعمال الفنية التي يتم فيها استخدام أدوات فنية خاصة، لا بد من التعرف عليها وعلى كيفية استخدامها بشكل جيد.

أولاً: أدوات الحرق على الخشب

▲ قلم أو أداة الحرق على الخشب، كما يتضح في الشكل (٦٦).



الشكل (٦٦): قلم أو أداة الحفر على الخشب.

يشبه الجهاز الكهربائي الشكل "القلم"، وهو متصل بسلك كهربائي لإيصاله بالتيار الكهربائي، حيث يسخن رأس قلم التحديد إلى درجات عالية جداً تصل إلى ٦٠٠ درجة مئوية، وأخيراً هنالك الحامل المعدني والذي يبقى رأس القلم - الساخن جداً - بعيداً عن سطح الطاولة أثناء العمل.

تتوفر في الأسواق والمكتبات العديد من الأنواع المختلفة، الشكل (٦٧)، والتي من الممكن أن نستخدمها، لكن من المهم اختيار الأنواع الجيدة منها، وذلك بعد استشارة معلمي /معلمتي .



الشكل (٦٧): رأس قلم التحديد .

كما تتوفر العديد من الرؤوس ذات الأشكال المختلفة كما تظهر في الشكلين (١٦٥)(١٦٦)، ولكل رأس تأثيراته الفنية التي يحدثها على سطح الخشب . ولعل من أكثر الرؤوس استخداماً، هو الرأس الذي يظهر في الشكل (٦٨)، نظراً لطبيعة شكله الذي يمكننا من استخدام رأسه، أو نصله، أو جانبه كما سنرى في خطوات الحرق .

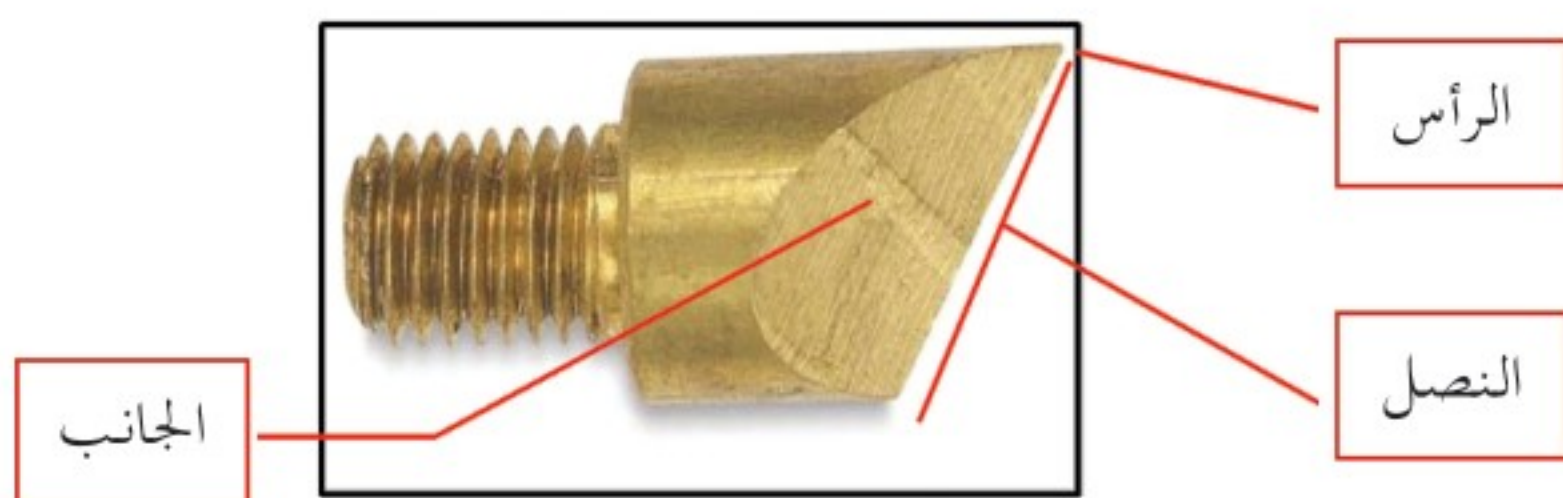

الشكل (٦٨): الرأس الأكثر استخداماً في التحديد .

ثانياً: استخدام أداة "قلم" الحرق على الخشب

- في البداية، ولكي نتعلم كيفية استخدام أداة أو قلم الحرق على الخشب، سنركز على استخدام رأس واحد، وهو الذي ظهر في الشكل (٦٩)، ثم بعد أن نتدرب عليه جيداً يمكننا أن نستخدم الرؤوس الأخرى.

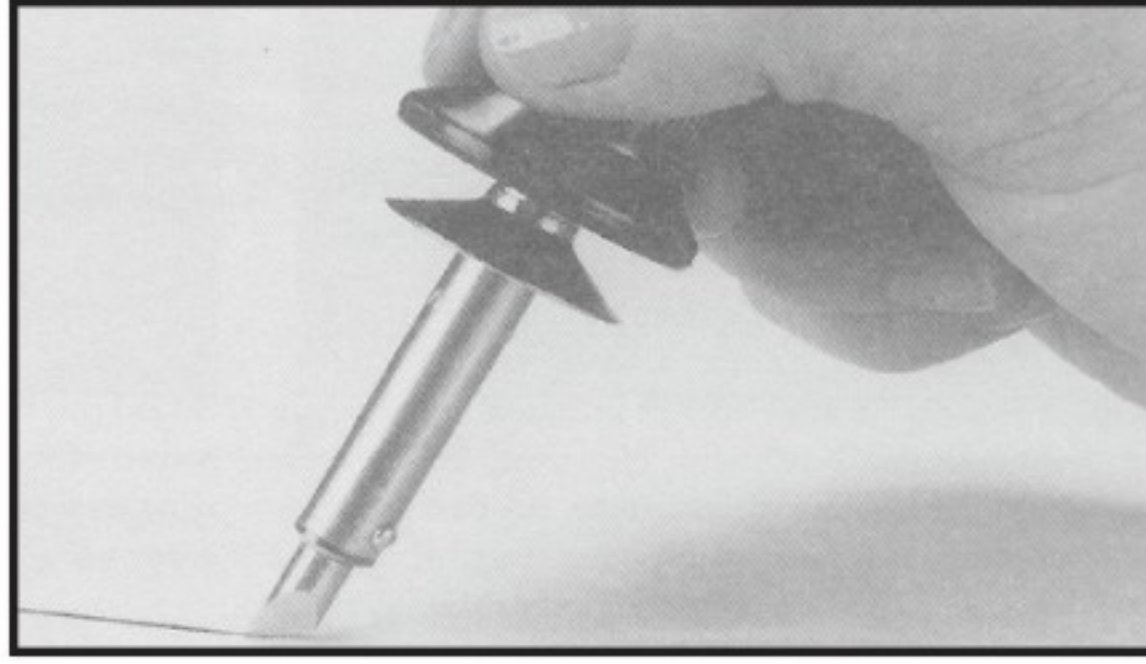

الشكل (٦٩) : عمل الخطوط.

- الشكل (٦٩) : نمسك بمقبض الأداة "القلم" جيداً، ونستخدم الرأس والنصل لعمل الخطوط.

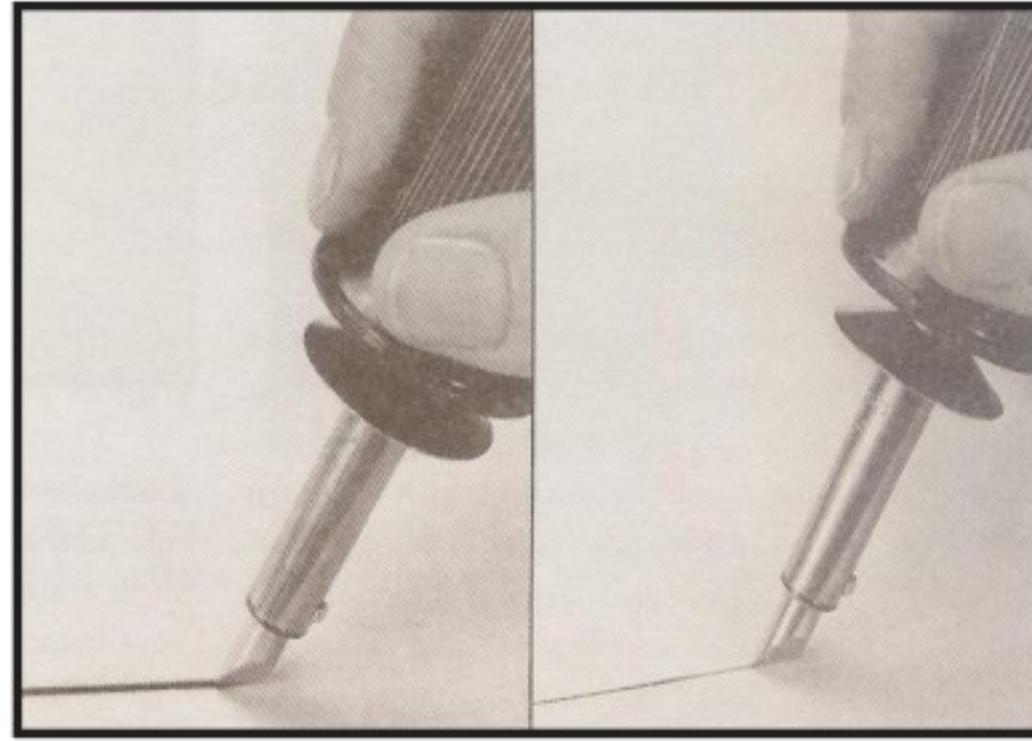

الشكل (٧٠) : تحديد عمق الضغط بالقلم.

- الشكل (٧٠) : يجب أن لا نضغط على القلم، فعندما نريد أن يكون الخط غامقاً وعريضاً، نمرر القلم ببطء. وعندما نريد الخط أن يكون فاتحاً، نمرر القلم بسرعة.